ವಿಶ್ವವಾಣಿ
ವಿಶ್ವಾಸವೇ ವಿಶ್ವ

ದಾರಿದೀಪೋಕ್ತಿ

ಪ್ರತಿ ದಿನವೂ ನಿಮ್ಮ ಪಾಲಿಗೆ ಒಂದು ಒಳ್ಳೆಯ ಅವಕಾಶವಾಗಲಿ. ಉತ್ತಮ ವ್ಯಕ್ತಿಯಾಗಲು, ತಪ್ಪುಗಳನ್ನು ತಿದ್ದಿಕೊಳ್ಳಲು, ನಿನ್ನೆಯ ಸಾಧನೆಯನ್ನು ಮತ್ತಷ್ಟು ಉತ್ತಮಪಡಿಸಿಕೊಳ್ಳಲು, ಇನ್ನಷ್ಟು ಪರೋಪಕಾರಿಯಾಗಲು, ಸಮಾಜಮುಖಿಯಾಗಲು ಅವಕಾಶವಾಗಲಿ. ಅದನ್ನು ನೀವು ಸಮರ್ಥವಾಗಿ ಬಳಸಿಕೊಳ್ಳುವಂತಾಗಲಿ.

ವಕ್ರತುಂಡೋಕ್ತಿ

ಕೆಲವು ಹೆಂಗಸರನ್ನು ಅವರ ಡ್ರೆಸ್ಸಿನಿಂದ ಅಳೆಯಬಾರದು. ಕಾರಣ ಅವರು ಅದನ್ನು ಅತಿ ಕಡಿಮೆ ಬಳಸಿರುತ್ತಾರೆ.

ಸ್ವತಂತ್ರ ಭಾರತದ 51ನೇ ಮುಖ್ಯ ನ್ಯಾಯಮೂರ್ತಿಯಾಗಿ ನ್ಯಾ.ಸಂಜೀವ್ ಖನ್ನಾ(64) ಸೋಮವಾರ ಪ್ರಮಾಣ ವಚನ ಸ್ವೀಕರಿಸಿದರು. ರಾಷ್ಟ್ರಪತಿ ಭವನದಲ್ಲಿ ನಡೆದ ಸಮಾರಂಭದಲ್ಲಿ ರಾಷ್ಟ್ರಪತಿ ದ್ರೌಪದಿ ಮುರ್ಮು ಪ್ರಮಾಣ ವಚನ ಬೋಧಿಸಿದರು.

ಪುಟ ತೆರೆದಂತೆ...

ಪ್ರತಿಷ್ಠೆಯೇ ಈ ಉಪಸಮರದ ಮೂಲ
ಅಶ್ವತ್ಥಕಟ್ಟೆ
ರಂಜಿತ್ ಎಚ್. ಅಶ್ವತ್ಥ
ಸಂ.ಪುಟ

ನಮಗೆ ಬೇಕಾದ್ದನ್ನು ಪಡೆವ ದಾರಿಯಿದು!
ವಿಶ್ವರಂಗ
ರಂಗಸ್ವಾಮಿ ಮೂಕನಹಳ್ಳಿ
ಸಂ.ಗಮ

ಮಾತಂದ್ರೆ ಮಾತು

ನೀವು ನನ್ನನ್ನು ತುಂಬಾ ಪ್ರೀತಿಸುತ್ತೀರಿ. ಆದರೆ ನನ್ನ ನ್ಯೂನತೆಗಳ ಬಗ್ಗೆ ನನಗೆ ಅರಿವಿದೆ. ಯಾವುದೇ ಕಲಾವಿದ ತನ್ನ ಕಲೆಗಿಂತ ದೊಡ್ಡವನಾಗಬಾರದು. ನಾನು ಇನ್ನೂ ಕಲಿಯಲು ಬಯಸುತ್ತೇನೆ. ಕಲೆಯೊಂದಿಗೆ ಸಂಪರ್ಕದಲ್ಲಿರಲು ನಾನು ಬಯಸುತ್ತೇನೆ. ದಯವಿಟ್ಟು ಇನ್ನು ಮುಂದೆ ನನ್ನನ್ನು ಉಳಗನಾಯಗನ್ (ವಿಶ್ವನಾಯಕ) ಎಂದು ಕರೆಯಬೇಡಿ. ನಿಮ್ಮ ಪ್ರೀತಿಗೆ ನಾನು ಸದಾ ಚಿರಋಣಿ.

-ಕಮಲ್ ಹಾಸನ್
ಹಿರಿಯ ನಟ

ಮೂರು ಕ್ಷೇತ್ರಗಳಲ್ಲಿ ನಾಳೆ ಮತದಾನ | ತಾರಕಕ್ಕೇರಿದ ಆರೋಪ-ಪ್ರತ್ಯಾರೋಪ

ಬಹಿರಂಗ ಪ್ರಚಾರಕ್ಕೆ ತೆರೆ

ವಿಶ್ವವಾಣಿ ಸುದ್ದಿಮನೆ ಬೆಂಗಳೂರು

ಮೂರೂ ಪಕ್ಷಗಳಿಗೆ ಪ್ರತಿಷ್ಠೆಯ ಕಣವಾಗಿದ್ದ ಉಪಸಮರದ ಬಹಿರಂಗ ಪ್ರಚಾರಕ್ಕೆ ತೆರೆಬಿದ್ದಿದ್ದು, ಮನೆ ಮನೆ ಪ್ರಚಾರ ಹಾಗೂ ಕತ್ತಲ ರಾತ್ರಿಯ ಚಮತ್ಕಾರದ ಲೆಕ್ಕಾಚಾರಗಳು ಶುರುವಾಗಿವೆ.

ಕೊನೆ ದಿನದ ಹೈಲೈಟ್ಸ್

- ಚನ್ನಪಟ್ಟಣ ಕ್ಷೇತ್ರದಲ್ಲಿ ಮೂರೂ ಪಕ್ಷಗಳ ಪ್ರಮುಖರ ಸಮಾಗಮ
- ದೇವೇಗೌಡರ ವಿರುದ್ಧ ಏಕವಚನದಲ್ಲೇ ಸಿದ್ದು ವಾಗ್ದಾಳಿ
- ಚನ್ನಪಟ್ಟಣದಲ್ಲಿಯೇ 3 ಪಕ್ಷಗಳ ಶಕ್ತಿ ಪ್ರದರ್ಶನ
- ಸಂಜೆ 4ರ ಬಳಿಕ ಮೂರು ಕ್ಷೇತ್ರವನ್ನು ಖಾಲಿ ಮಾಡಿದ ನಾಯಕರು
- ಡಿಕೆಶಿ, ಸಿದ್ದರಾಮಯ್ಯ ವಿರುದ್ಧ ವಾಗ್ದಾಳಿ ನಡೆಸಿದ ಮಾಜಿ ಪ್ರಧಾನಿ ದೇವೇಗೌಡ

ಕಾಂಗ್ರೆಸ್ ಮತ್ತು ಮೈತ್ರಿ ಪಕ್ಷಗಳ ನಾಯಕರು ಚನ್ನಪಟ್ಟಣ, ಶಿಗ್ಗಾವಿ ಹಾಗೂ ಸಂಡೂರು ವಿಧಾನಸಭಾ ಕ್ಷೇತ್ರಗಳಲ್ಲಿ ಅಬ್ಬರದ ಪ್ರಚಾರ ನಡೆಸಿ ಕೊನೆ ಗಳಿಗೆಯ ಮತ ಭೇಟೆ ನಡೆಸಿದರು. ಬುಧವಾರ ಮೂರು ಕ್ಷೇತ್ರಗಳಿಗೆ ಮತದಾನ ನಡೆಯಲಿದ್ದು, ನ.23ರಂದು ಫಲಿತಾಂಶ ಪ್ರಕಟವಾಗಲಿದೆ.

ನಿಖಿಲ್ ಕುಮಾರಸ್ವಾಮಿ ಪತ್ನಿ ರೇವತಿ ನಿಖಿಲ್ ಕುಮಾರ ಸ್ವಾಮಿ ಅವರು ಸೋಮವಾರ ಬೆಳಗ್ಗೆ ಚನ್ನಪಟ್ಟಣದ ವಿವಿಧೆಡೆ ಮತ ಯಾಚಿಸಿ, ವಿದ್ಯಾರ್ಥಿಗಳ ಜತೆ ಸೆಲ್ಫಿ ಕ್ಲಿಕ್ಕಿಸಿಕೊಂಡರು.

ಮಂಗಳವಾರ ಮನೆ ಮನೆಗೆ ತೆರಳಿ ಅಭ್ಯರ್ಥಿಗಳು ಪ್ರಚಾರ ನಡೆಸಲು ಮಾತ್ರ ಅವಕಾಶವಿದೆ. ಚನ್ನಪಟ್ಟಣದಲ್ಲಿ ಕೇಂದ್ರ ಸಚಿವ ಕುಮಾರಸ್ವಾಮಿ ಪುತ್ರ ನಿಖಿಲ್ ಕುಮಾರಸ್ವಾಮಿ ಸ್ಪರ್ಧಿಸಿದ್ದು, ಕಾಂಗ್ರೆಸ್‌ನಿಂದ ಸಿ.ಪಿ.ಯೋಗೇಶ್ವರ ಅಖಾಡಕ್ಕಿಳಿದ್ದಿದ್ದಾರೆ. ಈ ಕ್ಷೇತ್ರದ ಚುನಾವಣೆ ಕಾಂಗ್ರೆಸ್ ಮತ್ತು ಎನ್‌ಡಿಎ ಮೈತ್ರಿಕೂಟಕ್ಕೆ ಸವಾಲಾಗಿ ಪರಿಣಮಿಸಿದ್ದು, ಕ್ಷೇತ್ರದಲ್ಲಿ ಪ್ರಚಾರ ಹಾಗೂ ರಾಜಕೀಯ ಪಕ್ಷಗಳ ನಡುವೆ ಆರೋಪ ಪ್ರತ್ಯಾರೋಪಗಳು ತಾರಕಕ್ಕೇರಿವೆ.

ಈ ಬಾರಿಯ ಶಿಗ್ಗಾವಿ ಕ್ಷೇತ್ರದಲ್ಲೂ ಕಾಂಗ್ರೆಸ್ ಮತ್ತು ಬಿಜೆಪಿ ನಡುವೆ ಪೈಪೋಟಿ ಕಂಡು ಬಂದಿವೆ. ಮಾಜಿ ಮುಖ್ಯಮಂತ್ರಿ ಬಸವರಾಜ ಬೊಮ್ಮಾಯಿ ಪುತ್ರ ಭರತ್ ಅಭ್ಯರ್ಥಿಯಾಗಿ ಸ್ಪರ್ಧಿಸಿದ್ದಾರೆ. ಕಾಂಗ್ರೆಸ್‌ನಿಂದ ಯಾಸಿರ್ ಅಹ್ಮದ್ ಪಠಾಣ ಸ್ಪರ್ಧಿಸಿದ್ದು, ಇಬ್ಬರ ನಡುವೆ ತೀವ್ರ ಪೈಪೋಟಿ ನಡೆದಿದೆ. ಮತ್ತೊಂದೆಡೆ ಸಂಡೂರಿನಲ್ಲಿ ಸಂಸದ ತುಕಾರಾಂ ಪತ್ನಿ ಅನ್ನಪೂರ್ಣ ಕಣಕ್ಕಿಳಿದ್ದಿದ್ದರೆ ಬಿಜೆಪಿಯಿಂದ ಬಂಗಾರು ಹನುಮಂತು ಸ್ಪರ್ಧಿಸಿದ್ದಾರೆ. ಈ ಕ್ಷೇತ್ರದಲ್ಲಿ ರಾಜಕೀಯ ನಾಯಕರು ಬಿರುಸಿನ ಪ್ರಚಾರ ನಡೆಸಿ ಮತಯಾಚಿಸಿದ್ದಾರೆ.

ಕೊನೆಯ ದಿನವೂ ಚನ್ನಪಟ್ಟಣವನ್ನೇ ಕೇಂದ್ರೀಕರಿಸಿ ಮೂರು ಪಕ್ಷದ ನಾಯಕರು ಪ್ರಚಾರ ನಡೆಸಿದ್ದು, ನಿಖಿಲ್ ಕುಮಾರಸ್ವಾಮಿ ಪರವಾಗಿ ಮಾಜಿ ಪ್ರಧಾನಿ ಎಚ್.ಡಿ. ದೇವೇಗೌಡ, ಕೇಂದ್ರ ಸಚಿವ ಎಚ್.ಡಿ.ಕುಮಾರಸ್ವಾಮಿ, ಮಾಜಿ ಮುಖ್ಯಮಂತ್ರಿ ಬಿ.ಎಸ್.ಯಡಿಯೂರಪ್ಪ ಪ್ರಚಾರ ನಡೆಸಿದರೆ, ಸಿ.ಪಿ.ಯೋಗೇಶ್ವರ ಪರವಾಗಿ ಮುಖ್ಯಮಂತ್ರಿ ಸಿದ್ದರಾಮಯ್ಯ, ಉಪಮುಖ್ಯಮಂತ್ರಿ ಡಿ.ಕೆ.ಶಿವಕುಮಾರ್ ಸೇರಿದಂತೆ ಕೈ ನಾಯಕರು ಅಂತಿಮ ಕ್ಷಣದ ಒಲೈಕೆ ನಡೆಸಿದರು.

ನಾಯಕರ ಮಾತಿನೇಟು

- ದೇವೇಗೌಡರು, ಕುಮಾರಸ್ವಾಮಿ ಅವರು ಒಬ್ಬನೇ ಒಬ್ಬ ಒಕ್ಕಲಿಗರನ್ನೂ ಬೆಳೆಯಲು ಬಿಡಲ್ಲ: ಸಿದ್ದರಾಮಯ್ಯ
- ಸಿದ್ದರಾಮಯ್ಯ ಅವರನ್ನು ಹಣಕಾಸು ಸಚಿವರನ್ನಾಗಿ ಮಾಡಿದ್ದೇ ಈ ದೇವೇಗೌಡ: ಎಚ್.ಡಿ.ದೇವೇಗೌಡ
- ಕಾಂಗ್ರೆಸ್‌ಹಣ ಹಂಚಿಕೆ ಮಾಡುತ್ತಿದೆ: ಬೊಮ್ಮಾಯಿ

ದೇವೇಗೌಡರು ಮತ್ತು ಕುಮಾರ ಸ್ವಾಮಿ ಅವರು ಒಬ್ಬನೇ ಒಬ್ಬ ಒಕ್ಕಲಿಗರನ್ನೂ ಬೆಳೆಯಲು ಬಿಡಲ್ಲ. ಬುದ್ಧಿವಂತ ಒಕ್ಕಲಿಗರು, ರಾಜಕೀಯ ಪ್ರಜ್ಞೆಯಿರುವ ಒಕ್ಕಲಿಗರನ್ನು ದೇವೇಗೌಡರು ಮುಗಿಸುತ್ತಾರೆ. ಈಗ ಡಿಕೆ ಸಹೋದರರನ್ನು ಮುಗಿಸುವ ಪ್ರಯತ್ನ ಮಾಡ್ತಿದ್ದಾರೆ. ಸಿದ್ದರಾಮಯ್ಯ ಅವರು ಎರಡನೇ ಬಾರಿ ಮುಖ್ಯಮಂತ್ರಿ ಆದ ಅಂತ ದೇವೇಗೌಡರಿಗೆ ಹೊಟ್ಟೆಯುರಿ. ಅದಕ್ಕೇ ನಮ್ಮ ಸರಕಾರ ಕಿತ್ತಾಕುತ್ತೇವೆ ಎನ್ನುತ್ತಿದ್ದಾರೆ.

- ಸಿದ್ದರಾಮಯ್ಯ ಮುಖ್ಯಮಂತ್ರಿ

ಸಿದ್ದರಾಮಯ್ಯ ಅವರನ್ನು ಹಣಕಾಸು ಸಚಿವರನ್ನಾಗಿ ಮಾಡಿದ್ದೇ ಈ ದೇವೇಗೌಡ. ಮತ್ತೆ ಅವರೇನು ಎಂದು ಹೇಳಲು ನಾನು ಹೋಗಲ್ಲ. ನಿಖಿಲ್ ನನ್ನ ಮೊಮ್ಮಗ ಎನ್ನುವ ಮಾತು ಬೇಕಿಲ್ಲ. ನಾಮಪತ್ರ ಸಲ್ಲಿಸುವವರೆಗೂ ನಿಖಿಲ್ ಹೆಸರನ್ನು ನಾನು ಉಲ್ಲೇಖಿಸಲೇ ಇಲ್ಲ. ಮಹಾನುಭಾವ ಎನ್ನುವ ಡಿಕೆಶಿಯ ಸೊಕ್ಕು ಮುರಿಯಲು ನಿಖಿಲ್ ಗೆಲುವು ಅನಿವಾರ್ಯ. ಪುಣ್ಯಾತ್ಮರಾದ ಮತದಾರರ ನಿರ್ಣಯವೇ ಎಲ್ಲದಕ್ಕೂ ಉತ್ತರ.

- ಎಚ್.ಡಿ.ದೇವೇಗೌಡ ಮಾಜಿ ಪ್ರಧಾನಿ

ಈ ಸರಕಾರಕ್ಕೆ ಪ್ರಜಾಪ್ರಭುತ್ವದಲ್ಲಿ ನಂಬಿಕೆ ಇದೆಯೊ ಇಲ್ಲವೋ ಗೊತ್ತಿಲ್ಲ. ಪ್ರಜಾಪ್ರಭುತ್ವ ಮೌಲ್ಯಗಳನ್ನು ಗಾಳಿಗೆ ತೂರಿ, ಸ್ವೇಚ್ಛಾಚಾರದಿಂದ ಎಲ್ಲ ಮಂತ್ರಿಗಳು ಅವರ ಜಾತಿ ಆಧಾರದಲ್ಲಿ ಮತ ಕೇಳುವುದಲ್ಲದೇ ಹಣ ಹಂಚಿಕೆ ಮಾಡುತ್ತಿದ್ದಾರೆ. ಸಿಎಂ ಆದಿಯಾಗಿ ಹಸಿ ಸುಳ್ಳು ಹೇಳುತ್ತಿದ್ದಾರೆ. ಸಿಎಂ ಒಂದು ದಿನವೂ ಈ ಕ್ಷೇತ್ರಕ್ಕೆ ಏನು ಮಾಡಿದ್ದೇನೆ ಎಂದು ಹೇಳಲಿಲ್ಲ . ನಾನೇನು ಮಾಡಿದ್ದೇನೆ ಎನ್ನುವುದಕ್ಕೆ ದಾಖಲೆಯಿದೆ, ಪರಿಶೀಲಿಸಿ.

- ಬಸವರಾಜ ಬೊಮ್ಮಾಯಿ ಮಾಜಿ ಮುಖ್ಯಮಂತ್ರಿ

ಕಾಲಾ ಕುಮಾರಸ್ವಾಮಿ ಹೇಳಿಕೆಗೆ ತೀವ್ರ ಆಕ್ಷೇಪ

ಜಮೀರ್ ಅಹ್ಮದ್‌ಗೆ ಮತ್ತೊಂದು ಸಂಕಷ್ಟ

ಬೆಂಗಳೂರು: ಕೇಂದ್ರ ಸಚಿವ ಎಚ್.ಡಿ. ಕುಮಾರಸ್ವಾಮಿ ಅವರನ್ನು 'ಕಾಲಾ(ಕರಿಯ) ಕುಮಾರಸ್ವಾಮಿ' ಎಂದೂ ಹಾಗೂ ಇಡೀ ದೇವೇಗೌಡರ ಕುಟುಂಬವನ್ನೇ ಖರೀದಿ ಮಾಡುತ್ತೇನೆ ಎನ್ನುವ ಸಚಿವ ಜಮೀರ್ ಅಹ್ಮದ್ ಹೇಳಿಕೆ ಇದೀಗ ಭಾರಿ ವಿವಾದಕ್ಕೆ ಕಾರಣವಾಗಿದೆ. ಬಿಜೆಪಿಯ ಕೇಂದ್ರ ನಾಯ ಕರು ಜಮೀರ್ ವಿರುದ್ಧ ಜನಾಂಗೀಯ ನಿಂದನೆಯ ಆರೋಪವನ್ನು ಮಾಡುವ ಮೂಲಕ ರಾಷ್ಟ್ರಮಟ್ಟದಲ್ಲಿ ಸದ್ದಾಗುತ್ತಿದೆ.

ಜಮೀರ್ ಚುನಾವಣಾ ಪ್ರಚಾರದ ವೇಳೆ 'ಬಿಜೆಪಿಯನ್ನು ನಂಬಿದರೂ ಕಾಲಾ ಕುಮಾರಸ್ವಾಮಿಯನ್ನು ನಂಬಬಾರದು' ಎಂದು ಹೇಳಿರುವುದು ಇದೀಗ ವಿವಾದಕ್ಕೆ ಕಾರಣವಾಗಿದೆ. ಆದರೆ ತಮ್ಮ ಹೇಳಿಕೆಯನ್ನು ಸಮರ್ಥಿಸಿಕೊಂಡಿರುವ ಜಮೀರ್ ಅಹ್ಮದ್, ನಾನು ಮೊದಲಿನಿಂದಲೂ ಕುಮಾರಸ್ವಾಮಿ ಅವರನ್ನು ಕರಿಯಣ್ಣ ಎಂದು ಕರೆಯುತ್ತಿದ್ದು, ಅವರು ನನ್ನನ್ನು ಕುಳ್ಳ ಎನ್ನುತ್ತಾರೆ. ಮೊದಲಿನಿಂದಲೂ ಅದೇ ಶಬ್ದದಲ್ಲಿ ಕರೆಯುವುದರಿಂದ ಉರ್ದುವಿನಲ್ಲಿ ಮಾತನಾಡುವಾಗ ಸ್ವಾಭಾವಿಕವಾಗಿ ಆ ಹೇಳಿಕೆ ಬಂದಿದೆ. ಅದಕ್ಕೆ ವಿಶೇಷ ಅರ್ಥ ಕಲ್ಪಿಸುವ ಅಗತ್ಯವಿಲ್ಲ ಎಂದು ಸ್ಪಷ್ಟಪಡಿಸಿದ್ದಾರೆ.

ಜಮೀರ್ ತಮ್ಮ ಹೇಳಿಕೆಯನ್ನು ಸಮರ್ಥಿ ಸಿಕೊಂಡರೂ ಬಿಜೆಪಿ ಹಾಗೂ ಜೆಡಿಎಸ್ ನಾಯಕರು ಇದಕ್ಕೆ ತೀವ್ರ ವಿರೋಧ ವ್ಯಕ್ತಪಡಿಸಿದ್ದಾರೆ. ಕೇಂದ್ರ ಸಚಿವರನ್ನು ಈ ರೀತಿ ವರ್ಣನಿಂದಕ ಹಾಗೂ ಜನಾಂಗೀಯ ನಿಂದನೆ ಮಾಡುವುದು ಸರಿಯಲ್ಲ. ಅವರ ವಿರುದ್ಧ ಕೂಡಲೇ ದೂರು ದಾಖಲಿಸಬೇಕು ಎಂದು ಆಗ್ರಹಿಸಿದ್ದಾರೆ.

→ 4

ಕುಮಾರ ಸ್ವಾಮಿ ಅವರನ್ನು ಮೊದಲಿನಿಂದಲೂ 'ಕರಿಯಣ್ಣ' ಅಂತಲೇ ಕರೆಯೋದು. ಅದನ್ನು ಉರ್ದುವಿನಲ್ಲಿ ಹೇಳಿದ್ದೇನೆ. ಮುಂಚೆಯಿಂದಲೂ ಕರೆಯುವುದರಿಂದ ಸ್ವಾಭಾವಿಕವಾಗಿ ಆ ಪದ ಬಂದಿದೆ. ಇನ್ನು ದೇವೇಗೌಡರನ್ನು ಖರೀದಿಸುವ ಅಥವಾ ಒಕ್ಕಲಿಗರನ್ನು ಖರೀದಿಸುತ್ತೇನೆ ಎಂದಿಲ್ಲ. ಆದರೆ ನಮ್ಮ ಸಮಾಜವನ್ನು ಖರೀದಿ ಮಾಡಲು ಆಗಲ್ಲ ಅಂದಿದ್ದೇನೆ.

- ಜಮೀರ್ ಅಹ್ಮದ್ ಸಚಿವ

ಕೇಂದ್ರ ಸಚಿವ ಮತ್ತು ಕರ್ನಾಟಕದ ಮಾಜಿ ಮುಖ್ಯಮಂತ್ರಿ ಕುಮಾರಸ್ವಾಮಿಯವರನ್ನು ಕಾಂಗ್ರೆಸ್‌ನ ಜಮೀರ್ 'ಕಾಲಾ ಕುಮಾರಸ್ವಾಮಿ' ಎಂದಿರುವುದನ್ನು ಖಂಡಿಸುತ್ತೇನೆ. ಇದೊಂದು ಜನಾಂಗೀಯ ನಿಂದನೆ. ಇದೇ ರೀತಿ ದಕ್ಷಿಣ ಭಾರತೀಯರು ಆಫ್ರಿಕಾದವರ ರೀತಿ ಕಾಣುತ್ತಾರೆ, ಈಶಾನ್ಯ ಭಾರತೀಯರು ಚೀನಾದವರಂತೆ ಮತ್ತು ಉತ್ತರ ಭಾರತೀಯರು ಅರಬ್ಬಿನವರಂತೆ ಕಾಣುತ್ತಾರೆ ಎಂದು ರಾಹುಲ್ ಗಾಂಧಿ ಸಲಹೆಗಾರರು ಹೇಳಿಕೆ ನೀಡಿದ್ದರು.

- ಕಿರಣ್ ರಿಜೂಜು ಕೇಂದ್ರ ಸಚಿವ

11 ಶಂಕಿತ ಉಗ್ರರ ಹತ್ಯೆ

ಇಂಫಾಲ್: ಮಣಿಪುರದ ಜಿರಿಬಾಮ್ ಜಿಲ್ಲೆಯಲ್ಲಿ ನಡೆದ ಎನ್‌ಕೌಂಟರ್‌ನಲ್ಲಿ 11 ಶಂಕಿತ ಉಗ್ರರನ್ನು ಹತ್ಯೆ ಮಾಡಲಾಗಿದೆ. ಕೇಂದ್ರ ಮೀಸಲು ಪಡೆಗಳು ಮತ್ತು ಉಗ್ರರ ನಡುವೆ ಎನ್‌ಕೌಂಟರ್ ನಡೆದಿದೆ. ಶಂಕಿತ ಉಗ್ರರು ಮೈತೇಯಿ ಸಮುದಾಯದ ಮಹಿಳೆಯೊಬ್ಬರನ್ನು ಹತ್ಯೆ ಮಾಡಿದ್ದಾರೆ ಎಂದು ಪೊಲೀಸರು ತಿಳಿಸಿದ್ದಾರೆ. ಕಳೆದ ವರ್ಷ ಮೇ 3ರಂದು ಮಣಿಪುರದಲ್ಲಿ ಕುಕಿ ಮತ್ತು ಮೈತೇಯಿ ಸಮುದಾಯಗಳ ನಡುವೆ ಸಂಘರ್ಷ ಆರಂಭವಾದಾಗಿನಿಂದಲೂ ನೂರಾರು ಮಂದಿಯನ್ನು ಹತ್ಯೆ ಮಾಡಲಾಗಿದೆ.

ಗುಂಡೇಟಿಗೆ ಯುವಕ ಬಲಿ

ಖಾನಾಪುರ: ಖಾನಾಪುರ ತಾಲೂಕಿನ ಐತಿಹಾಸಿಕ ಹಲಸಿ ಗ್ರಾಮ ವ್ಯಾಪ್ತಿಯಲ್ಲಿ ಸೋಮವಾರ ನಸುಕಿನಲ್ಲಿ ಅಪರಿಚಿತರು ಗುಂಡು ಹಾರಿಸಿದ್ದು ಯುವಕ ಮೃತಪಟ್ಟಿದ್ದಾನೆ. ಹಲಸಿ ನಿವಾಸಿ ಅಲ್ತಾಫ್ ಮಕಾನದಾರ (30) ಸಾವಿಗೀಡಾದವರು. ಕಾಡಂಚಿಗೆ ಇರುವ ರಸ್ತೆ ಪಕ್ಕದ ಮರಳು ತೆಗೆಯುವ ಸ್ಥಳದಲ್ಲಿ ಘಟನೆ ನಡೆದಿದೆ. ಗುಂಡು ನೇರವಾಗಿ ಯುವಕನ ಎದೆಭಾಗದ ಕೆಳಗೆ ಬಿದ್ದಿದ್ದರಿಂದ ಸ್ಥಳದಲ್ಲೇ ಸಾವನ್ನಪ್ಪಿದ್ದಾನೆ. ಘಟನೆ ಹೇಗೆ ನಡೆಯಿತು ಎಂಬ ಬಗ್ಗೆ ಪೊಲೀಸರಿಗೆ ಸ್ಪಷ್ಟವಾಗಿ ಗೊತ್ತಾಗಿಲ್ಲ.

ಇರಾನ್ ಯೋಧರ ಬಲಿ

ಟೆಹ್ರಾನ್: ಇರಾನ್‌ನೊಂದಿಗಿನ ಪಾಕಿಸ್ತಾನದ ಗಡಿಯಲ್ಲಿ ಉಗ್ರರು ನಡೆಸಿದ ದಾಳಿಯಲ್ಲಿ ಐವರು ಇರಾನಿನ ಯೋಧರು ಸಾವನ್ನಪ್ಪಿದ್ದಾರೆ. ಮೃತರು ಅರೆಸೈನಿಕ ರೆವಲ್ಯೂಷನರಿ ಗಾರ್ಡ್‌ನ ಸ್ವಯಂಸೇವಕ ಬಸಿಜ್ ಪಡೆಯ ಬಲೂಚ್ ಜನಾಂಗೀಯ ಸದಸ್ಯರು ಎಂದು ಗುರುತಿಸಲಾಗಿದೆ. ಈ ದಾಳಿಯ ಹೊಣೆಯನ್ನು ಯಾವುದೇ ಗುಂಪು ತಕ್ಷಣವೇ ಹೊತ್ತುಕೊಂಡಿಲ್ಲ. ಕಳೆದ ತಿಂಗಳು, ಅಪರಿಚಿತ ಬಂದೂಕುಧಾರಿಗಳು ಪ್ರಾಂತ್ಯದ ರೆವಲ್ಯೂಷನರಿ ಗಾರ್ಡ್ ಮುಖ್ಯಸ್ಥ ಸೇರಿದಂತೆ ನಾಲ್ವರನ್ನು ಕೊಂದಿದ್ದರು.

ಫನ್‌ತರಂಗ

- ರಘುಪತಿ ಶೃಂಗೇರಿ -

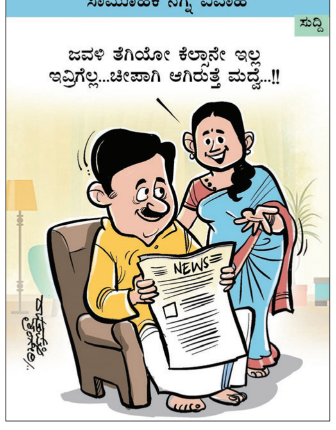

ನ್ಯಾ.ಮೈಕಲ್ ಡಿ. ಕುನ್ಹಾ ಬಗ್ಗೆ ಆಕ್ಷೇಪಾರ್ಹ ಹೇಳಿಕೆಗೆ ಕಾಂಗ್ರೆಸ್ ಖಂಡನೆ

ಜೋಶಿ ವಿರುದ್ಧ ರಾಜ್ಯಪಾಲರಿಗೆ ದೂರು

ಬೆಂಗಳೂರು: ಕೋವಿಡ್ ಅಕ್ರಮದ ಮಧ್ಯಂತರ ವರದಿ ನೀಡಿದ್ದ ನಿವೃತ್ತ ನ್ಯಾ.ಮೈಕಲ್ ಡಿ. ಕುನ್ಹಾ ಅವರ ವಿರುದ್ಧ ವಿವಾದಾತ್ಮಕ ಹೇಳಿಕೆ ನೀಡಿದ್ದ ಕೇಂದ್ರ ಸಚಿವ ಪ್ರಲ್ಹಾದ್ ಜೋಶಿ ವಿರುದ್ಧ ಕ್ರಮಕ್ಕೆ ಆಗ್ರಹಿಸಿ ಸಚಿವ ದಿನೇಶ್ ಗುಂಡೂರಾವ್ ಹಾಗೂ ಕೃಷ್ಣಬೈರೇಗೌಡ ರಾಜ್ಯಪಾಲರಿಗೆ ದೂರು ಸಲ್ಲಿಸಿದ್ದಾರೆ.

ಕೋವಿಡ್ ಹಗರಣದಲ್ಲಿ ಮಾಜಿ ಮುಖ್ಯಮಂತ್ರಿ ಯಡಿಯೂರಪ್ಪ ಹಾಗೂ ಶ್ರೀರಾಮುಲು ಅವರ ಹೆಸರು ಉಲ್ಲೇಖವಾಗಿರುವುದಕ್ಕೆ ಸಂಬಂಧಿಸಿದಂತೆ ಪ್ರತಿಕ್ರಿಯಿಸುವ ವೇಳೆ ಕೇಂದ್ರ ಸಚಿವ ಪ್ರಲ್ಹಾದ್ ಜೋಶಿ ಅವರು, 'ಕುನ್ಹಾ ಅವರು ಕಾಂಗ್ರೆಸ್ ಏಜೆಂಟ್ ರೀತಿ ವರದಿ ನೀಡಿದ್ದಾರೆ' ಎನ್ನುವ ಹೇಳಿಕೆ ನೀಡಿದ್ದರು. ಈ ಹೇಳಿಕೆ ತೀವ್ರ ವಿವಾದಕ್ಕೆ ಕಾರಣವಾಗಿದೆ.

ಕೇಂದ್ರ ಸಚಿವರಾಗಿ, ಜವಾಬ್ದಾರಿಯುತ ಸ್ಥಾನದಲ್ಲಿರುವವರು ನಿವೃತ್ತ ನ್ಯಾಯಮೂರ್ತಿಗಳ ಬಗ್ಗೆ ಈ ರೀತಿ ಹೇಳಿಕೆ ನೀಡುವುದು ಸರಿಯಲ್ಲ. ಇದರಿಂದ ಸಮಾಜಕ್ಕೆ ಕೆಟ್ಟ ಸಂದೇಶ ರವಾನೆಯಾಗುತ್ತದೆ ಎಂದು ಕಾಂಗ್ರೆಸ್ ನಾಯಕರು ಆರೋಪಿಸಿದ್ದಾರೆ. ಇದೇ ವಿಷಯವಾಗಿ ಸೋಮವಾರ ರಾಜಭವನದಲ್ಲಿ ರಾಜ್ಯಪಾಲರ ಥಾವರ್ ಚಂದ್ ಗೆಹ್ಲೋಥ್ ಅವರನ್ನು ಭೇಟಿಯಾದ ಸಚಿವ ಕೃಷ್ಣಬೈರೇಗೌಡ, ದಿನೇಶ್ ಗುಂಡೂರಾವ್ ಅವರು ಪ್ರಲ್ಹಾದ್ ಜೋಶಿ ವಿರುದ್ಧ ಕ್ರಮವಹಿಸುವಂತೆ ಮನವಿ ಮಾಡಿದರು. ನಿವೃತ್ತ ನ್ಯಾಯ ಮೂರ್ತಿಗಳ ವಿರುದ್ಧ ಆಕ್ಷೇಪಾರ್ಹ ಹೇಳಿಕೆ ನೀಡಿರುವ ಪ್ರಲ್ಹಾದ್ ಜೋಶಿ ವಿರುದ್ಧ ಕ್ರಮಕ್ಕೆ ರಾಷ್ಟ್ರಪತಿಗಳಿಗೆ ಶಿಫಾರಸು ಮಾಡಬೇಕು ಎಂದು ಆಗ್ರಹಿಸಿದರು.

ಪ್ರಲ್ಹಾದ್ ಜೋಶಿ ನ್ಯಾಯಾಂಗ ತನಿಖಾ ಆಯೋಗದ ಬಗ್ಗೆ ಹಾಗೂ ನಿವೃತ್ತ ನ್ಯಾಯಮೂರ್ತಿಯವರ ಬಗ್ಗೆ ನಿಂದಿಸಿ ಕೆಟ್ಟದಾಗಿ ಮಾತನಾಡಿದ್ದಾರೆ. ಇದು ಅಹಂಕಾರದ ಪರಮಾವಧಿ. ಜೋಶಿ ಸಾಮಾನ್ಯ ವ್ಯಕ್ತಿಯಲ್ಲ, ಅವರೊಬ್ಬ ಕೇಂದ್ರ ಸಚಿವರು. ಸಂವಿಧಾನದಲ್ಲಿ ಸ್ವಾಯತ್ತ ಸಂಸ್ಥೆಗಳು, ಆಯೋಗಗಳ ಬಗ್ಗೆ ವೈಯುಕ್ತಿಕ ಟೀಕೆ ಸರಿಯಲ್ಲ. ಇದು ಪ್ರಜಾಪ್ರಭುತ್ವ ಮೌಲ್ಯಗಳಿಗೆ ವಿರುದ್ಧವಾಗಿದೆ. ಕಾನೂನು ಬಾಹಿರವಾಗಿದೆ.

- ದಿನೇಶ್ ಗುಂಡೂರಾವ್ ಆರೋಗ್ಯ ಸಚಿವ

ರಾಜಭವನದಲ್ಲಿ ರಾಜ್ಯಪಾಲರ ಥಾವರ್ ಚಂದ್ ಗೆಹ್ಲೋಥ್ ಅವರನ್ನು ಭೇಟಿಯಾದ ಸಚಿವ ಕೃಷ್ಣಬೈರೇಗೌಡ, ದಿನೇಶ್ ಗುಂಡೂರಾವ್ ಅವರು ಪ್ರಲ್ಹಾದ್ ಜೋಶಿ ವಿರುದ್ಧ ಕ್ರಮವಹಿಸುವಂತೆ ಮನವಿ ಮಾಡಿದರು

ಕುನ್ಹಾ ಅವರನ್ನು ಏಜೆಂಟ್ ಎಂದಿಲ್ಲ: ದೂರು ದಾಖಲಾಗುತ್ತಿದ್ದಂತೆ ಈ ಬಗ್ಗೆ ಹಾವೇರಿಯಲ್ಲಿ ಪ್ರತಿಕ್ರಿಯಿಸಿರುವ ಕೇಂದ್ರ ಸಚಿವ ಪ್ರಲ್ಹಾದ್ ಜೋಶಿ ಅವರು, ನಾನು ಕುನ್ಹಾ ಅವರಿಗೆ ಏಜೆಂಟ್ ಅಂತ ಹೇಳಿಲ್ಲ. ಏಜೆಂಟರ ರೀತಿ ನಡೆದುಕೊಳ್ಳಬೇಡಿ ಅಂದಿದ್ದೇನೆ. ಅವರ ಮೇಲೆ ನನಗೆ ವೈಯಕ್ತಿಕ ದ್ವೇಷ, ಅಸೂಯೆಯಿಲ್ಲ ಎಂದು ಸ್ಪಷ್ಟಪಡಿಸಿದರು.

ಕಾಂಗ್ರೆಸ್‌ನವರು ತರಾತುರಿಯಲ್ಲಿ ವರದಿ ಕೊಡಿಸಿದ್ದಾರೆ. ಯಡಿಯೂರಪ್ಪ ಅವರಿಗೆ ನೋಟಿಸ್ ಬಂದಿಲ್ಲ. ಪ್ರಕ್ರಿಯೆ ನಡೆದಿಲ್ಲ. ಈ ರೀತಿ ಮಾಡಬೇಡಿ, ಪಾರದರ್ಶನವಾಗಿ ತನಿಖೆ ಮಾಡಿ ಅಂದಿದ್ದೇನೆ. ಕುನ್ಹಾ ಅವರಿಗೆ ಬೇಸರವಾಗಿದ್ದರೆ ಅದಕ್ಕೆ ವಿಷಾದ ವ್ಯಕ್ತಪಡಿಸುತ್ತೇನೆ ಎಂದಿದ್ದಾರೆ.

ಗೋಯಲ್‌ಗೆ ಕಾಯಂ ಜಾಮೀನು

ಮುಂಬೈ: ಅಕ್ರಮ ಹಣ ವರ್ಗಾವಣೆ ಪ್ರಕರಣದ ಆರೋಪಿ, ಜೆಟ್ ಏರ್‌ವೇಸ್ ಸಂಸ್ಥಾಪಕ ನರೇಶ್ ಗೋಯಲ್ ಅವರಿಗೆ ಬಾಂಬೆ ಹೈಕೋರ್ಟ್ ಸೋಮವಾರ ಕಾಯಂ ಜಾಮೀನು ಮಂಜೂರು ಮಾಡಿದೆ. ಈ ವರ್ಷದ ಮೇನಲ್ಲಿ ನ್ಯಾ. ಎನ್.ಜೆ.ಜಮಾದಾರ್ ಅವರ ಏಕ ಸದಸ್ಯ ಪೀಠ ವೈದ್ಯಕೀಯ ಕಾರಣಗಳಿಗಾಗಿ ಗೋಯಲ್ ಅವರಿಗೆ ಮಧ್ಯಂತರ ಜಾಮೀನು ನೀಡಿತ್ತು. ನ್ಯಾ. ಜಮಾದಾರ್ ಅವರು ಸೋಮವಾರ ಮಧ್ಯಂತರ ಆದೇಶವನ್ನು ಕಾಯಂಗೊಳಿಸಿದ್ದಾರೆ. ಗೋಯಲ್ (75) ಅವರು ಕ್ಯಾನ್ಸರ್‌ನಿಂದ ಬಳಲುತ್ತಿದ್ದು, ಚಿಕಿತ್ಸೆ ಪಡೆಯಲು ಜಾಮೀನು ಕೋರಿದ್ದರು.

ಮಗು ಸಾವು: ಬಾಣಂತಿ ಆತ್ಮಹತ್ಯೆ

ಮಂಗಳೂರು: ನಗರದ ಲೇಡಿಗೋಷನ್ ಹೆರಿಗೆ ಆಸ್ಪತ್ರೆಯ ನಾಲ್ಕನೇ ಮಹಡಿಯಿಂದ ಜಿಗಿದು ಬಾಣಂತಿಯೊಬ್ಬರು ಸೋಮವಾರ ಆತ್ಮಹತ್ಯೆಮಾಡಿಕೊಂಡಿದ್ದಾರೆ. ಉಡುಪಿ ಜಿಲ್ಲೆಯ ಕಾರ್ಕಳದ ರಂಜಿತಾ ಆಚಾರ್ಯ (28) ಮೃತರು. ರಂಜಿತಾ ಅವರಿಗೆ ಅವಧಿ ಪೂರ್ವ ಪ್ರಸವವಾಗಿತ್ತು. ಅ.30ರಂದು ಸಿಸೇರಿಯನ್ ಮೂಲಕ ಹೆರಿಗೆ ನಡೆದಿತ್ತು. ಐಸಿಯುವಿನಲ್ಲಿ ಆರೈಕೆಯಲ್ಲಿದ್ದ ಶಿಶು ನ.3ರಂದು ಮೃತಪಟ್ಟಿತ್ತು. ಅದರಿಂದ ಮನನೊಂದು ಆತ್ಮಹತ್ಯೆಗೆ ಶರಣಾಗಿದ್ದಾರೆ ಎಂದು ತಿಳಿದುಬಂದಿದೆ.

ಸುಪ್ರೀಂಕೋರ್ಟ್‌ನಲ್ಲೂ ಪ್ರಜ್ವಲ್ ರೇವಣ್ಣ ಜಾಮೀನು ಅರ್ಜಿ ವಜಾ

ದೆಹಲಿ: ಮಹಿಳೆಯ ಮೇಲೆ ಅತ್ಯಾಚಾರ ಎಸಗಿದ ಪ್ರಕರಣದಲ್ಲಿ ಜಾಮೀನು ನಿರಾಕರಿಸಿರುವ ಹೈಕೋರ್ಟ್ ಆದೇಶ ಪ್ರಶ್ನಿಸಿ ಮಾಜಿ ಸಂಸದ ಪ್ರಜ್ವಲ್ ರೇವಣ್ಣ ಸಲ್ಲಿಸಿರುವ ವಿಶೇಷ ಮೇಲ್ಮನವಿಯನ್ನು ಸುಪ್ರೀಂ ಕೋರ್ಟ್ ವಜಾಗೊಳಿಸಿದೆ.

ನ್ಯಾಯಮೂರ್ತಿಗಳಾದ ಬೇಲಾ ಎಂ. ತ್ರಿವೇದಿ ಮತ್ತು ಸತೀಶ್ ಚಂದ್ರ ಶರ್ಮಾ ಪೀಠವು ಅರ್ಜಿಯನ್ನು ತಿರಸ್ಕರಿಸಿತು ಮತ್ತು ಪ್ರಜ್ವಲ್ ಅತ್ಯಂತ ಪ್ರಭಾವಶಾಲಿ ವ್ಯಕ್ತಿ ಎಂಬುದನ್ನು ಗಣನೆಗೆ ತೆಗೆದುಕೊಂಡಿತು. ಪ್ರಜ್ವಲ್ ವಿರುದ್ಧದ ಆರೋಪಗಳು ಗಂಭೀರವಾದವು. ಹೀಗಾಗಿ, ಜಾಮೀನು ನಿರಾಕರಿಸಿ ಕರ್ನಾಟಕ ಹೈಕೋರ್ಟ್ ಅ.21ರಂದು ನೀಡಿರುವ ತೀರ್ಪಿನಲ್ಲಿ ಮಧ್ಯಪ್ರವೇಶಿಸಲು ಸಾಧ್ಯವಿಲ್ಲ ಎಂದಿತು.

ಆರೋಪಿ ಪರ ವಾದ ಮಂಡಿಸಿದ ಹಿರಿಯ ವಕೀಲ ಮುಕುಲ್ ರೋಹಟಗಿ, ಆರಂಭಿಕ ದೂರಿನಲ್ಲಿ ಐಪಿಸಿ ಸೆಕ್ಷನ್ 376 (ಅತ್ಯಾಚಾರ) ಬಗ್ಗೆ ನಿರ್ದಿಷ್ಟವಾಗಿ ಹೇಳಿರಲಿಲ್ಲ ಎಂದು ಗಮನ ಸೆಳೆದರು. ಕಕ್ಷಿದಾರರ ವಿರುದ್ಧ ದೂರು ಸಲ್ಲಿಕೆಯಾಗಿದ್ದು ಲೋಕಸಭಾ ಚುನಾವಣೆಯ ಸಂದರ್ಭದಲ್ಲಿ. ಆಗ ಅವರು ವಿದೇಶದಲ್ಲಿದ್ದರು. ಬಳಿಕ ಪೊಲೀಸರಿಗೆ ಶರಣಾದರು. ಸಂಸದರಾಗಿದ್ದ ಅವರು ಲೋಕಸಭಾ ಚುನಾವಣೆಯಲ್ಲಿ ಸೋತಿದ್ದಾರೆ ಎಂದು ಅವರು ಪೀಠದ ಗಮನಕ್ಕೆ ತಂದರು. ಆರು ತಿಂಗಳ ನಂತರ ಅರ್ಜಿಯನ್ನು ನವೀಕರಿಸಲು ಅರ್ಜಿದಾರರಿಗೆ ಅವಕಾಶ ನೀಡುವಂತೆ ವಕೀಲರು ನ್ಯಾಯಾಲಯವನ್ನು ಕೋರಿದರು. 'ನಾವು ಏನನ್ನೂ ಹೇಳುವುದಿಲ್ಲ' ಎಂದು ಪೀಠ ಹೇಳಿತು.

ನಟ ವಿಜಯ್ ಜೈಲಿಂದ ಬಿಡಿಸಿದ್ದ ಆರೋಪಿಯಿಂದ ಜೋಡಿ ಕೊಲೆ

ಬೆಂಗಳೂರು: ನಗರದ ಹೊರವಲಯದಲ್ಲಿ ನಡೆದಿದ್ದ ಜೋಡಿ ಕೊಲೆ ಪ್ರಕರಣಕ್ಕೆ ತಿರುವು ಸಿಕ್ಕಿದೆ. ಡಬಲ್ ಮರ್ಡರ್ ಮಾಡಿರುವ ಆರೋಪಿಯನ್ನು ಈ ಹಿಂದೆ ಪ್ರಕರಣ ವೊಂದರಲ್ಲಿ ಸ್ಯಾಂಡಲ್‌ವುಡ್ ನಟ ದುನಿಯಾ ವಿಜಯ್ ಜೈಲಿಂದ ಬಿಡಿಸಿ ದ್ದರು ಎಂಬ ಮಾಹಿತಿ ಹೊರಬಿದ್ದಿದೆ. ಆದರೆ, ದುನಿಯಾ ವಿಜಿ ಅವರ ಆಶಯವನ್ನು ಕೊಲೆ ಪಾತಕಿ ವ್ಯರ್ಥ ಮಾಡಿದ್ದಾನೆ.

ಬಾಗಲೂರು ಡಬಲ್ ಮರ್ಡರ್ ಆರೋಪಿ ಸುರೇಶ್‌ಗೆ ಈ ಹಿಂದೆ ಪ್ರಕರಣವೊಂದರಲ್ಲಿ ಶ್ಯೂರಿಟಿ ಹಣ ನೀಡಿ ದುನಿಯಾ ವಿಜಯ್ ಬಿಡಿಸಿದ್ದರು. ಈ ಹಿಂದೆ ಡಬಲ್ ಮರ್ಡರ್ ಪ್ರಕರಣ ಹಾಗೂ ಅತ್ಯಾಚಾರ ಪ್ರಕರಣದಲ್ಲಿ ಆರೋಪಿ ಸುರೇಶ್ ಜೈಲು ಸೇರಿದ್ದ. ಅಪರಾಧಿಗಳಿಗೆ ತಲಾ ಮೂರು ಲಕ್ಷದಂತೆ ಶ್ಯೂರಿಟಿ ಹಣವನ್ನು ನಟ ವಿಜಯ್ ಕಟ್ಟಿದ್ದರು. ಈ ವೇಳೆ ಸುರೇಶ್‌ಗೂ ಮೂರು ಲಕ್ಷ ಶ್ಯೂರಿಟಿ ಹಣ ನೀಡಿ ಜೈಲಿಂದ ಬಿಡುಗಡೆಗೊಳಿಸಿದ್ದರು.

ಪುಟಿನ್‌ಗೆ ಟ್ರಂಪ್ ಕರೆ: ಯುದ್ಧ ವಿರಾಮಕ್ಕೆ ಸಲಹೆ

ವಾಷಿಂಗ್ಟನ್: ಅಮೆರಿಕ ಅಧ್ಯಕ್ಷರಾಗಿ ಚುನಾಯಿತರಾದ ಡೊನಾಲ್ಡ್ ಟ್ರಂಪ್, ರಷ್ಯಾದ ಅಧ್ಯಕ್ಷ ವ್ಲಾಡಿಮಿರ್ ಪುಟಿನ್ ಅವರೊಂದಿಗೆ ದೂರವಾಣಿಯಲ್ಲಿ ಮಾತನಾಡಿದ್ದಾರೆ. ಉಕ್ರೇನ್‌ನಲ್ಲಿ ಯುದ್ಧವನ್ನು ಕೊನೆಗೊಳಿಸುವ ಕುರಿತು ಮತ್ತು ಹಲವು ಪ್ರಮುಖ ವಿಷಯಗಳ ಬಗ್ಗೆ ಚರ್ಚಿಸಿದ್ದಾರೆ. ಯುರೋಪ್‌ನಲ್ಲಿ ಶಾಂತಿ ಸ್ಥಾಪನೆ, ಉಕ್ರೇನ್ ಯುದ್ಧ ಅಂತ್ಯಕ್ಕೆ ತಂತ್ರಗಳು ಸೇರಿದಂತೆ ಹಲವು ವಿಚಾರಗಳ ಬಗ್ಗೆ ಚರ್ಚೆ ನಡೆದಿದೆ. ಉಕ್ರೇನ್‌ನಲ್ಲಿ ಯುದ್ಧವನ್ನು ಹೆಚ್ಚಿಸದಂತೆಯೂ ಪುಟಿನ್‌ಗೆ ಟ್ರಂಪ್ ಸಲಹೆ ನೀಡಿದ್ದಾರೆ ಎನ್ನಲಾಗಿದೆ.

ಪಟಾಕಿ ನಿಷೇಧ: ದೆಹಲಿ ಪೊಲೀಸರಿಗೆ ಸುಪ್ರೀಂ ತರಾಟೆ

ದೆಹಲಿ: ದೆಹಲಿಯಲ್ಲಿ ಪಟಾಕಿ ನಿಷೇಧವನ್ನು ಜಾರಿಗೊಳಿಸಲು ವಿಫಲರಾಗಿರುವ ಪೊಲೀಸರನ್ನು ಸುಪ್ರೀಂಕೋರ್ಟ್ ತರಾಟೆಗೆ ತೆಗೆದುಕೊಂಡಿದೆ. ತಕ್ಷಣವೇ ಪಟಾಕಿ ನಿಷೇಧ ಆದೇಶದ ಬಗ್ಗೆ ಸಂಬಂಧಿಸಿದ ಎಲ್ಲ ಪಟಾಕಿ ತಯಾರಕರಿಗೆ ತಿಳಿಸಲು ಮತ್ತು ಪಟಾಕಿಗಳ ಮಾರಾಟ ಹಾಗೂ ತಯಾರಿಕೆಯನ್ನು ಖಚಿತಪಡಿಸಿಕೊಳ್ಳುವಂತೆ ದೆಹಲಿ ಪೊಲೀಸ್ ಕಮಿಷನರ್‌ಗೆ ನಿರ್ದೇಶಿಸಿದೆ. ನ.25ರೊಳಗೆ ಪಟಾಕಿ ತಯಾರಕೆದಾರರೊಂದಿಗೆ ಚರ್ಚೆ ನಡೆಸಿ ಶಾಶ್ವತ ಪಟಾಕಿ ನಿಷೇಧದ ಬಗ್ಗೆ ನಿರ್ಧರಿಸುವಂತೆ ದೆಹಲಿ ಸರಕಾರಕ್ಕೂ ತಾಕೀತು ಮಾಡಿದೆ.

ಕಾಡಾನೆಗಳ ಹಾವಳಿ; ನಿಷೇಧಾಜ್ಞೆ ಜಾರಿ

ಚಿಕ್ಕಮಗಳೂರು: ಮಲೆನಾಡಿನ ಕೆಲವು ಗ್ರಾಮಗಳಲ್ಲಿ ಕಾಡಾನೆಗಳ ಉಪಟಳ ಹೆಚ್ಚಾಗಿರುವ ಹಿನ್ನಲೆ ಮುನ್ನೆಚ್ಚರಿಕಾ ಕ್ರಮವಾಗಿ 11 ಗ್ರಾಮಗಳಲ್ಲಿ ನಿಷೇಧಾಜ್ಞೆ ಜಾರಿ ಮಾಡಲಾಗಿದೆ. ಮೂಗ್ತಿಹಳ್ಳಿ ಮತ್ತು ವಸ್ತಾರೆ ಗ್ರಾಮ ಪಂಚಾಯಿತಿ ವ್ಯಾಪ್ತಿಯ ಗ್ರಾಮಗಳಾದ ಮತ್ತಾವರ, ದಂಬದಹಳ್ಳಿ, ಶಿರಗುಂದ, ದುಂಗೆರೆ, ಮೂಗ್ತಿಹಳ್ಳಿ, ಕದ್ರಿಮಿದ್ರಿ, ಆಲದಗುಡ್ಡೆ, ನಂದಿಕೆರೆ, ದಹಲುವಾಲೆ, ತೊಂಡವಳಿ, ಸಂಸೆ, ದಿಣ್ಣೆಕರೆ, ಗ್ರಾಮಗಳಲ್ಲಿ ನಿಷೇಧಾಜ್ಞೆ ಜಾರಿಗೊಳಿಸಲಾಗಿದೆ. ಈ ಗ್ರಾಮಗಳಲ್ಲಿ ಶಾಲಾ, ಕಾಲೇಜುಗಳಿಗೆ ರಜೆ ಘೋಷಣೆ ಮಾಡಲಾಗಿದೆ.

ಸನಾತನ ಹಿಂದೂ ಮಂಡಳಿ ರಚನೆ ಮಾಡಲು ಕೇಂದ್ರಕ್ಕೆ ಶಿಫಾರಸ್ಸು ಪತ್ರ ಬರೆಯಲು ಒತ್ತಾಯ

ವಕ್ಫ್ ಬೋರ್ಡ್ ವಿರುದ್ಧ ಮಠಾಧೀಶರ ಆಕ್ರೋಶ

ಕಲಬುರಗಿ: ನೂರಾರು ವರ್ಷಗಳಿಂದ ಉಳುಮೆ ಮಾಡುತ್ತಿರುವ ರೈತರ ಜಮೀನು, ಮಠ, ಮಂದಿರಗಳ ಆಸ್ತಿಗಳ ಮೇಲೆ ವಕ್ಫ್ ಬೋರ್ಡ್ ಹೆಸರನ್ನು ಬದಲಾವಣೆ ಮಾಡುತ್ತಿರುವುದನ್ನು ತಡೆಹಿಡಿದು, ಕೂಡಲೇ ವಕ್ಫ್ ಆಸ್ತಿ ರಾಷ್ಟ್ರೀಕರಣಗೊಳಿಸಬೇಕು ಎಂದು ಆಗ್ರಹಿಸಿ ಹಿಂದೂ ನಾಗರಿಕ ವೇದಿಕೆ ನೇತೃತ್ವದಲ್ಲಿ ನಗರದಲ್ಲಿ ಬೃಹತ್ ಪ್ರತಿಭಟನೆ ನಡೆಸಲಾಯಿತು.

ಸೋಮವಾರ ನಗರದ ಸರ್ದಾರ್ ವಲ್ಲಭ ಭಾಯಿ ಪಟೇಲ್ ವೃತ್ತದಿಂದ ಜಿಲ್ಲಾಧಿಕಾರಿ ಕಚೇರಿವರೆಗೂ ಹತ್ತಾರು ಮಠಾಧೀಶರು ಹಾಗೂ ನೂರಾರು ಹಿಂದೂ ನಾಗರಿಕ ವೇದಿಕೆಯ ಕಾರ್ಯಕರ್ತರು ವಕ್ಫ್ ಬೋರ್ಡ್ ಹಾಗೂ ಸಚಿವ ಜಮೀರ್ ಅಹ್ಮದ್ ಖಾನ್ ವಿರುದ್ಧ ಘೋಷಣೆ ಕೂಗುತ್ತಾ ಆಕ್ರೋಶ ಹೊರಹಾಕಿ ಜಿಲ್ಲಾಧಿಕಾರಿಗಳ ಮೂಲಕ ರಾಜ್ಯಪಾಲರಿಗೆ ಮನವಿ ಸಲ್ಲಿಸಿದರು.

ವಕ್ಫ್ ಬೋರ್ಡ್‌ನ ಆಸ್ತಿ ರಾಷ್ಟ್ರೀಕರಣಗೊಳಿಸದಿದ್ದರೆ, ಬೋರ್ಡ್ ಅನ್ನು ತಕ್ಷಣವೇ ರದ್ದು ಮಾಡಬೇಕು. ಒಂದು ವೇಳೆ ಬೋರ್ಡ್ ರದ್ದಾಗದಿದ್ದರೆ, ಹಿಂದುಗಳಿಗೂ ಸನಾತನ ಹಿಂದೂ ಮಂಡಳಿ ರಚನೆ ಮಾಡಲು ರಾಜ್ಯ ಸರಕಾರ ಕೇಂದ್ರ ಸರಕಾರಕ್ಕೆ ಶಿಫಾರಸ್ಸು ಪತ್ರ ಬರೆಯಬೇಕು ಎಂದು ಒತ್ತಾಯಿಸಿದರು.

→ 4

ವಕ್ಫ ಆಸ್ತಿ ರಾಷ್ಟ್ರೀಕರಣಗೊಳಿಸಬೇಕು ಎಂದು ಹಿಂದೂ ನಾಗರಿಕ ವೇದಿಕೆ ನೇತೃತ್ವ ದಲ್ಲಿ ವಿವಿಧ ಮಠಾಧೀಶರು ಆಗ್ರಹಿಸಿದರು.

ಸ್ವಾಮೀಜಿ ವಿರುದ್ಧ ಎಫ್‌ಐಆರ್

ಅಫಜಲಪುರ: ವಕ್ಫ್ ಬೋರ್ಡ್ ವಿರುದ್ಧ ಪ್ರತಿಭಟನೆ ನಡೆಸುವ ವೇಳೆ 'ಎಲ್ಲ ಯುವಕರ ಮನೆಯಲ್ಲಿ ತಲ್ವಾರ್ ಇವೆ, ಯಾರು ಬರುತ್ತಾರೆ ಅವರನ್ನು ಕಡಿಯುತ್ತೇವೆ ಎಂದು ಕೆಲವರು ಹೇಳುತ್ತಿದ್ದಾರೆ. ಹಾಗಾಗಿ ಇನ್ಮುಂದೆ ಮಕ್ಕಳ ಕೈಯಲ್ಲಿ ಪೆನ್ ಕೊಡುವ ಬದಲು ತಲ್ವಾರ್ ಕೊಡಬೇಕಾ ಗುತ್ತದೆ' ಎಂದು ಹೇಳಿರುವ ಮಾಶಾಳದ ಶ್ರೀ ಮರುಳಾರಾಧ್ಯ ಸ್ವಾಮೀಜಿ ವಿರುದ್ಧ ಎಫ್‌ಐಆರ್ ದಾಖಲಾಗಿದೆ.

ಸಮಾಚಾರ ಸಣ್ಣದಲ್ಲ

ಯುವಕ ನೇಣಿಗೆ ಶರಣು

ಬೆಂಗಳೂರು: ಪಿತ್ರಾರ್ಜಿತ ಆಸ್ತಿ ವಿಚಾರದಲ್ಲಿ ಮನನೊಂದ ಯುವಕ ನೇಣು ಬಿಗಿದುಕೊಂಡು ಆತ್ಮಹತ್ಯೆ ಮಾಡಿಕೊಂಡಿರುವಂತಹ ಘಟನೆ ನೆಲಮಂಗಲದಲ್ಲಿ ನಡೆದಿದೆ. ಶಿವನಗರದ ಪೃಥ್ವಿ(20) ಮೃತ ಯುವಕ. ಬಿಎ ಓದಿಕೊಂದಿದ್ದು ಚಾಲಕನಾಗಿದ್ದ ಕೆಲಸ ಮಾಡುತ್ತಿದ್ದ. ಅಜ್ಜಿ ಕುಳಯಮ್ಮ ಮತ್ತಿಕೆರೆಯ ಮನೆಯೊಂದನ್ನ ತನ್ನ ಮಗನ ಮಕ್ಕಳಿಗೆ ಆಸ್ತಿ ಕೊಡದೆ ಹೆಣ್ಣು ಮಗಳಿಗೆ ಕೊಟ್ಟಿರುವ ಆರೋಪ ಕೇಳಿಬಂದಿದೆ. ಈ ವಿಷಯವಾಗಿ ಸಂಬಂಧಿಕರನ್ನ ಸೇರಿಸಿ ಮಾತುಕತೆ ಮಾಡಲಾಗಿದ್ದು, ಆದರೆ ಮಾತುಕತೆ ವಿಫಲವಾಗಿದೆ. ಈ ಘಟನೆಯಿಂದ ಮನನೊಂದ ಪೃಥ್ವಿ, ಮನೆಯ ಕೋಣೆಯಲ್ಲಿ ವೇಲ್ ಬಳಸಿ ಫ್ಯಾನ್‌ಗೆ ನೇಣುಬಿಗಿದುಕೊಂಡು ಆತ್ಮಹತ್ಯೆ ಮಾಡಿದ್ದಾನೆ. ನೆಲಮಂಗಲ ಟೌನ್ ಠಾಣೆಯಲ್ಲಿ ಪ್ರಕರಣ ದಾಖಲಾಗಿದೆ.

ಪ್ರೇಯಸಿ ತಾಯಿಗಾಗಿ ಚೈನ್ ಕಳ್ಳತನ: ಬಂಧನ

ಬೆಂಗಳೂರು: ಪ್ರೇಯಸಿಯ ತಾಯಿಯ ಚಿಕಿತ್ಸೆಗಾಗಿ ಚೈನ್ ಕದಿಯುತ್ತಿದ್ದ ಡ್ಯಾನ್ಸ್ ಮಾಸ್ಟರ್‌ನನ್ನು ಜಿಗಣಿ ಠಾಣೆ ಪೊಲೀಸರು ಬಂಧಿಸಿದ್ದಾರೆ. ಬಂಧಿತ ಆರೋಪಿಯನ್ನು ಗದಗ ಜಿಲ್ಲೆಯ ಲಕ್ಷ್ಮೇಶ್ವರ ತಾಲೂಕಿನ ಹುಲ್ಲೂರು ನಿವಾಸಿ ಸೈಯ್ಯದ್ ಅಲಿ ಬಾಳಸಾಹೇಬ್ ನಡಾಫ್ (25) ಎಂದು ಗುರುತಿಸಲಾಗಿದೆ. ನಡಾಫ್‌ನ ಪ್ರೇಯಸಿಯ ತಾಯಿ ಹೃದಯ ಸಂಬಂಧಿ ಕಾಯಿಲೆಯಿಂದ ಬಳಲುತ್ತಿದ್ದರು. ಅವರ ಚಿಕಿತ್ಸೆಗಾಗಿ ಆರೋಪಿ ಚೈನ್ ಕಳ್ಳತನಕ್ಕೆ ಇಳಿದಿದ್ದ. ಕಳೆದ ಆಗ ಆರೋಪಿ ಜಿಗಣಿಯ ರತ್ನಮ್ಮ ಎಂಬವರ ಸರವನ್ನು ಕಳ್ಳತನ ಮಾಡಿದ್ದ. ಬುಲೆಟ್ ಬೈಕ್‌ನಲ್ಲಿ ಬಂದು ಸಿಗರೇಟ್ ಖರೀದಿಸುವ ನೆಪದಲ್ಲಿ ಮಾಂಗಲ್ಯದ ಸರ ಎಗರಿಸಿದ್ದ. ಈ ದೃಶ್ಯ ಸಿಸಿ ಕ್ಯಾಮೆರಾದಲ್ಲಿ ಸೆರೆಯಾಗಿತ್ತು. ಬಂಧಿತ ಆರೋಪಿಯಿಂದ 8 ಲಕ್ಷ ರು. ಮೌಲ್ಯದ ಚಿನ್ನಾಭರಣ, 2 ಬೈಕ್‌ಗಳನ್ನು ವಶಕ್ಕೆ ಪಡೆಯಲಾಗಿದೆ.

ಚಾಲಕನ ಮೇಲೆ ಬೈಕ್ ಸವಾರ ಹಲ್ಲೆ

ಬೆಂಗಳೂರು: ಸಿನಿಮೀಯ ರೀತಿಯಲ್ಲಿ ಬಸ್ ಅನ್ನು ಹಿಂಬಾಲಿಸಿಕೊಂಡು ಹೋಗಿ ಬಿಎಂಟಿಸಿ ಬಸ್ ಚಾಲಕನ ಮೇಲೆ ಬೈಕ್ ಸವಾರ ಹಲ್ಲೆ ಮಾಡಿರುವ ಘಟನೆ ನಗರದ ಮೈಸೂರು ರಸ್ತೆಯ ಹಳೆಗುಡ್ಡದಹಳ್ಳಿ ಬಳಿ ನಡೆದಿದೆ. ಆರೋಪಿಯನ್ನು ಮಲ್ಲೇಶ್ವರ ನಿವಾಸಿಯಾಗಿರುವ 36 ವರ್ಷದ ಕಮಲ್ ಸಿಂಗ್ ಎಂದು ಗುರುತಿಸಲಾಗಿದೆ. ಭಾನುವಾರ ರಾತ್ರಿ 8 ಗಂಟೆ ಸುಮಾರಿಗೆ ಈ ಘಟನೆ ನಡೆದಿದೆ. ದೀಪಾಂಜಲಿನಗರದ ಡಿಪೋ ನಂ.16ಕ್ಕೆ ಸೇರಿದ ಕೆಎ-47ಎಫ್ 4034 ಬಸ್ಸು 60 ಎ/8 ವಿಜಯನಗರದಿಂದ ಜಯನಗರ ಸಂಚಾರ ಮಾಡುತ್ತಿದ್ದ ವೇಳೆ ಬಸ್ಸಿನ ಚಾಲಕ ಮುರ್ತುಜಾ ಸಾಬ್ ಎಂಬವರ ಮೇಲೆ ಹಲ್ಲೆ ನಡೆದಿದೆ. ಕಳೆದ ಮೂರು ತಿಂಗಳಲ್ಲಿ 6 ಹಲ್ಲೆ ಪ್ರಕರಣ ನಡೆದಿದ್ದು, ನವೆಂಬರ್ ತಿಂಗಳಲ್ಲಿ ನಡೆದ ಮೊದಲ ಘಟನೆ ಇದಾಗಿದೆ.

ವಿರಾಮ
ಪ್ರತಿ ಭಾನುವಾರ

ರಾಜಧಾನಿಗೆ ನೇಪಾಳಿ ಕಳ್ಳರ ಕಂಟಕ

ಸಿಲಿಕಾನ್ ಸಿಟಿಯಲ್ಲಿ ನೇಪಾಳಿ ಕಳ್ಳರ ಕಂಟಕ ಹೆಚ್ಚಾಗುತ್ತಿದ್ದು, ಶ್ರೀಮಂತರ ಮನೆಗಳನ್ನು ಟಾರ್ಗೆಟ್ ಮಾಡಿಕೊಂಡು ಕಳ್ಳತನಕ್ಕಿಳಿದಿದ್ದಾರೆ. ಮುಗ್ಧರಂತೆ ಮನೆಗೆಲಸಕ್ಕೆ ಸೇರಿಕೊಳ್ಳುವ ನೇಪಾಳಿಗರು ಮನೆಯ ಸಂಪೂರ್ಣ ಮಾಹಿತಿ ತಿಳಿದು ಉಂಡ ಮನೆಗೆ ಕನ್ನ ಹಾಕುತ್ತಾರೆ. ಸೆಕ್ಯೂರಿಟಿ, ಮನೆಗೆಲಸ ಎಂದು ದಂಪತಿಯೊಂದಿಗೆ ಸೇರಿ ದರೋಡೆ ಮಾಡುತ್ತಾರೆ. ಸಾಲು ಸಾಲು ಪ್ರಕರಣಗಳು ವರದಿಯಾಗಿವೆ. ಮನೆಗೆಲಸ, ಸೆಕ್ಯೂರಿಟಿ ಕೆಲಸಗಳನ್ನೇ ಇವರು ಮುಖ್ಯ ವೃತ್ತಿಯನ್ನಾಗಿಸಿಕೊಂಡಿದ್ದಾರೆ. ಮನೆ, ಫ್ಲ್ಯಾಟ್‌ಗಳಲ್ಲಿ ಯಾರು ಇಲ್ಲದ ಸಮಯ ನೋಡಿ ಯೋಜನೆ ಹಾಕಿ, ಬಳಿಕ ಕಾರ್ಯರೂಪಕ್ಕೆ ತರುವ ಚಾಲಾಕಿ ಕಳ್ಳರಾಗಿದ್ದಾರೆ.

ನೇಪಾಳಿ ಕಳ್ಳರ ಮೇಲೆ ದಾಖಲಾದ ಪ್ರಕರಣಗಳು

1. 2021ರ ಏಪ್ರಿಲ್‌ನಲ್ಲಿ ಡಿಜೆ ಹಳ್ಳಿ ಪೊಲೀಸ್ ಠಾಣಾ ವ್ಯಾಪ್ತಿಯ ಸೇನಾಧಿಕಾರಿ ಮನೆಯಲ್ಲಿ ಕಳ್ಳತನವಾಗಿತ್ತು. ಪಕ್ಕದ ಅಪಾರ್ಟ್ಮೆಂಟ್‌ನಲ್ಲಿ ಸೆಕ್ಯೂರಿಟಿ ಗಾರ್ಡ್‌ಗಳಾಗಿದ್ದ ನಾಲ್ವರು ನೇಪಾಳಿಗರು ಸೇರಿ ಕಳ್ಳತನಕ್ಕೆ ಹೊಂಚು ಹಾಕಿದ್ದರು. ಕಳ್ಳತನ ಮಾಡಿ 70 ಲಕ್ಷ ರು. ಮೌಲ್ಯದ ಚಿನ್ನಾಭರಣ, ಹಣಗಳ್ಳತನ ಮಾಡಿದ್ದರು. ಪೊಲೀಸರು ಆರೋಪಿಗಳನ್ನು ನೇಪಾಳಕ್ಕೆ ಪರಾರಿಯಾಗುತ್ತಿದ್ದ ಮಾರ್ಗದಲ್ಲಿ ಬಂಧಿಸಿದ್ದರು.

2. 2021ರ ಡಿಸೆಂಬರ್‌ನಲ್ಲಿ ಹೆಣ್ಣೂರು ಪೊಲೀಸ್ ಠಾಣೆ ವ್ಯಾಪ್ತಿಯಲ್ಲಿ ಉದ್ಯಮಿ ಮನೆಯಲ್ಲಿ ಕಳ್ಳತನವಾಗಿತ್ತು. ಅಪಾರ್ಟ್ಮೆಂಟ್‌ನಲ್ಲಿ ಸೆಕ್ಯೂರಿಟಿಯಾಗಿದ್ದ ನಾಲ್ವರು ನೇಪಾಳಿಗಳು ಕೃತ್ಯ ಎಸಗಿದ್ದು, ಮನೆಯಲ್ಲಿ ಯಾರೂ ಇಲ್ಲದ ಸಮಯ ನೋಡಿ ಆಂಧ್ರ ಮೂಲದ ಉದ್ಯಮಿ ಫ್ಲ್ಯಾಟ್‌ನಲ್ಲಿ 50 ಲಕ್ಷ ರು. ಮೌಲ್ಯದ ಚಿನ್ನಾಭರಣ ನಗದು ಕಳ್ಳತನ ಮಾಡಿದ್ದರು. ಪೊಲೀಸರು ಆರೋಪಿಗಳನ್ನು ನೇಪಾಳಕ್ಕೆ ಪರಾರಿಯಾಗುವ ಮುನ್ನವೇ ಬಂಧಿಸಿದ್ದರು.

3. 2023 ನವೆಂಬರ್‌ನಲ್ಲಿ ಮಹಾಲಕ್ಷ್ಮೀ ಲೇಔಟ್‌ನ ನಿರ್ಮಾಪಕ ರಾಕ್‌ಲೈನ್ ವೆಂಕಟೇಶ್ ಸಹೋದರ ಭ್ರಮರೇಶ್ ಮನೆಯಲ್ಲಿ ಮನೆಗಳ್ಳತನವಾಗಿತ್ತು. ಭ್ರಮರೇಶ್ ಪಕ್ಕದ ಮನೆಯಲ್ಲಿ ಕೆಲಸಕ್ಕಿದ್ದ ಕೆಲ ಆರೋಪಿಗಳು ಕಳ್ಳತನ ಮಾಡಿದ್ದರು. ಭ್ರಮರೇಶ್ ಕುಟುಂಬ ವಿದೇಶಕ್ಕೆ ಹೋಗಿದ್ದಾಗ 7 ಜನರು ಕೃತ್ಯ ಎಸಗಿದ್ದು, 1.53 ಕೋಟಿ ಮೌಲ್ಯದ ಚಿನ್ನಾಭರಣ, ನಗದು ಕದ್ದಿದ್ದರು.

4. 2024 ಏಪ್ರಿಲ್‌ನಲ್ಲಿ ಸಂಜಯ ನಗರದಲ್ಲಿರುವ ಮಾಜಿ ಮೇಯರ್ ನಾರಾಯಣ ಸ್ವಾಮಿ ಮನೆ ದರೋಡೆಯಾಗಿತ್ತು. ಅವರು ಚುನಾವಣಾ ಪ್ರಚಾರಕ್ಕೆ ಹೋಗಿದ್ದಾಗ ಅದೇ ಮನೆಯ ಸೆಕ್ಯೂರಿಟಿ ಗಾರ್ಡ್ ಆಗಿದ್ದ ವ್ಯಕ್ತಿ, ತನ್ನ ಸಹಚರನೊಂದಿಗೆ ಸೇರಿ ದರೋಡೆ ಮಾಡಿದ್ದ. 1.30 ಕೋಟಿ ರು. ಮೌಲ್ಯದ ಚಿನ್ನಾಭರಣ, ನಗದು ದರೋಡೆಯಾಗಿತ್ತು. ಇದನ್ನು ಕೂಡ ಭ್ರಮರೇಶ್ ಮನೆ ದೋಚಿದ್ದ ಅಸಾಮಿಯೇ ಮಾಡಿದ್ದ. ಆದರೆ ಜೈಲು ಸೇರಿದ 6 ತಿಂಗಳಲ್ಲಿ ಜಾಮೀನು ಪಡೆದು ನಾರಾಯಣಸ್ವಾಮಿ ಮನೆ ಕೆಲಸಕ್ಕೆ ಸೇರಿದ್ದ. ಪೊಲೀಸರು ಹಿಡಿಯುವ ಮುನ್ನವೇ ಇಬ್ಬರು ನೇಪಾಳ ಸೇರಿದ್ದರು. ಆದರೆ ಪೊಲೀಸರು ನೇಪಾಳಕ್ಕೆ ತಲುಪಿ ಆರೋಪಿ ಪತ್ತೆ ಮಾಡಿದರೂ ಏನು ಪ್ರಯೋಜನವಾಗಿರಲಿಲ್ಲ.

5. ವಾರದ ಹಿಂದೆ ಜಯನಗರದಲ್ಲಿ ಸಂಪಿಗೆ ಥಿಯೇಟರ್ ಮಾಲೀಕನ ಮನೆಯಲ್ಲಿ ದರೋಡೆಯಾಗಿತ್ತು. ಮನೆಯಲ್ಲಿ ಕೆಲಸಕ್ಕಿದ್ದ ನೇಪಾಳಿ ದಂಪತಿ ಮನೆಯಲ್ಲಿ ಬೇರೆ ಯಾರು ಇಲ್ಲದಾಗ ಮಾಲೀಕರನ್ನೇ ಕಟ್ಟಿಹಾಕಿ 38 ಲಕ್ಷ ಮೌಲ್ಯದ 1 ಕೆಜಿ ಚಿನ್ನಾಭರಣ, 1.5 ಲಕ್ಷ ರು. ನಗದು ದರೋಡೆ ಮಾಡಿದ್ದರು. ಬಳಿಕ ಅವರನ್ನು ಬಂಧಿಸಲಾಯಿತು.

6. ವಿಜಯನಗರದಲ್ಲಿ ಜ್ಯುವೆಲರಿ ಶಾಪ್ ಮಾಲೀಕರ ಮನೆ ದರೋಡೆ ಮಾಡಿ, ಬರೋಬ್ಬರಿ 15 ಕೋಟಿ ರು. ಮೌಲ್ಯದ ಚಿನ್ನಾಭರಣ ಜತೆ 40 ಲಕ್ಷ ರು. ನಗದು ದೋಚಿಕೊಂಡು ಹೋಗಿದ್ದರು. ಮನೆ ಮಾಲೀಕರು ಕುಟುಂಬ ಸಮೇತ ಗುಜರಾತ್‌ಗೆ ಹೋದಾಗ ಜ್ಯುವೆಲ್ಲರಿ ಶಾಪ್ ಜತೆ ಮನೆ ಕೆಲಸಕ್ಕೂ ಇದ್ದ ದಂಪತಿ ಈ ಕೃತ್ಯ ಎಸಗಿದ್ದಾರೆ. ನಾಲ್ಕು ಜನರ ನೇಪಾಳಿ ಗ್ಯಾಗ್‌ನಿಂದ ದರೋಡೆ ನಡೆದಿರುವ ಶಂಕೆ ವ್ಯಕ್ತವಾಗಿದೆ. ಸದ್ಯ ಆರೋಪಿಗಳು ನೇಪಾಳಕ್ಕೆ ಪರಾರಿಯಾಗಿರುವ ಮಾಹಿತಿಯಿದ್ದು, ಈಗಾಗಲೇ ಪೊಲೀಸ್ ತಂಡ ನೇಪಾಳಕ್ಕೆ ತೆರಳಿದೆ.

ನೇಪಾಳಿ ಕಳ್ಳರ ಬಂಧನವೇ ಸವಾಲು

ನೇಪಾಳಿ ಕಳ್ಳರನ್ನು ಹಿಡಿಯುವುದೇ ಒಂದು ದೊಡ್ಡ ಸವಾಲಾಗಿದ್ದು, ಒಮ್ಮೆ ದರೋಡೆ ಮಾಡಿ ಬೆಂಗಳೂರು ಬಿಟ್ಟರೆ ನೇಪಾಳಿ ಗ್ಯಾಂಗ್ ಹಿಡಿಯುವುದು ಕಷ್ಟದ ಕೆಲಸ. ಅವರನ್ನು ನೇಪಾಳ ಸೇರುವ ಮುನ್ನವೇ ಹಿಡಿಯಬೇಕಾಗಿದೆ. ರಾಜತಾಂತ್ರಿಕ ಸಮಸ್ಯೆಯಿಂದಾಗಿ ಅವರು ಒಮ್ಮೆ ನೇಪಾಳಕ್ಕೆ ಹೋದರೆ ಅವರನ್ನು ಮತ್ತೆ ಬಂಧಿಸುವುದು ಕಷ್ಟ. ಇದನ್ನೇ ಬಂಡವಾಳವಾಗಿಸಿಕೊಂಡು ನೇಪಾಳಿಗರು ಕಳ್ಳತನಕ್ಕಿಳಿದಿದ್ದಾರೆ. ಪೊಲೀಸರು ದೇಶದೊಳಗೆ ಬಂಧನ ಮಾಡಲು ಶತಪ್ರಯತ್ನ ಮಾಡಿದರೂ ಸಾಧ್ಯವಾಗುತ್ತಿಲ್ಲ. ಬಂಧಿಸಿದರೂ ಜಾಮೀನು ಪಡೆದು ಮತ್ತೆ ಅದೇ ಕೆಲಸಕ್ಕಿಳಿಯುತ್ತಾರೆ. ಹೀಗಾಗಿ ನೇಪಾಳಿ ಕೆಲಸಗಾರರಿಂದ ಎಚ್ಚರಿಕೆಯಿಂದ ಇರುವಂತೆ ಪೊಲೀಸರು ಸೂಚನೆ ನೀಡಿದ್ದಾರೆ.

ಮದ್ಯ ಸೇವಿಸಿ ಶಾಲಾ ವಾಹನ ಚಾಲನೆ: 10 ತಿಂಗಳಲ್ಲಿ 120 ಪ್ರಕರಣ ದಾಖಲು

ಬೆಂಗಳೂರು: ನಗರದಲ್ಲಿ ಪಾನಮತ್ತರಾಗಿ ಶಾಲಾ ವಾಹನ ಚಲಾಯಿಸುವವರ ಪತ್ತೆಗಾಗಿ ಬೆಂಗಳೂರು ಸಂಚಾರಿ ಪೊಲೀಸರು ನಿರಂತರವಾಗಿ ಕಾರ್ಯಾಚರಣೆ ನಡೆಸುತ್ತಿದ್ದಾರೆ.

ಕಳೆದ 10 ತಿಂಗಳಲ್ಲಿ ಶಾಲಾ ವಾಹನಗಳ 120 ಚಾಲಕರ ವಿರುದ್ಧ ಪ್ರಕರಣ ದಾಖಲಿಸಿಕೊಂಡಿದ್ದಾರೆ. ಜತೆಗೆ, ಪಾನಪತ್ತ ಚಾಲಕ ಚಾಲನಾ ಪರವಾನಗಿ ರದ್ದುಗೊಳಿಸಲು ಸಾರಿಗೆ ಇಲಾಖೆಗೆ ಸಂಚಾರಿ ಪೊಲೀಸರು ಶಿಫಾರಸು ಮಾಡಿದ್ದಾರೆ. ಆದರೂ ಸಹ ಮದ್ಯಪಾನ ಮಾಡಿ ಶಾಲಾ ವಾಹನ ಚಲಾಯಿಸುವವರ ಸಂಖ್ಯೆ ಕಡಿಮೆಯಾಗುತ್ತಿಲ್ಲ ಎಂಬ ಮಾಹಿತಿ ಅಂಕಿಅಂಶಗಳಿಂದ ತಿಳಿದು ಬಂದಿದೆ.

20 ಸಾವಿರ ಶಾಲಾ ವಾಹನ ತಪಾಸಣೆ: ಬೆಂಗಳೂರಲ್ಲಿ ಬೆಳಗಿನ ವೇಳೆಯೇ ಕಾರ್ಯಾಚರಣೆಗೆ ಇಳಿಯುವ ಸಂಚಾರಿ ಪೊಲೀಸರು, ಕಳೆದ 10 ತಿಂಗಳ ಅವಧಿಯಲ್ಲಿ ಸರಿಸುಮಾರು 20 ಸಾವಿರ ಶಾಲಾ ವಾಹನಗಳನ್ನು ತಪಾಸಣೆಗೊಳ ಪಡಿಸಿದ್ದಾರೆ. ಈ ಪೈಕಿ 120 ಚಾಲಕರು ಪಾನಮತ್ತರಾಗಿ ವಾಹನ ಚಲಾಯಿಸಿರುವುದು ಪತ್ತೆಯಾಗಿದೆ. ಈ ಕುರಿತು ಜನವರಿಯಲ್ಲಿ 16, ಫೆಬ್ರವರಿಯಲ್ಲಿ 7, ಜುಲೈನಲ್ಲಿ 23, ಆಗಸ್ಟ್‌ನಲ್ಲಿ 26, ಸೆಪ್ಟೆಂಬರ್‌ನಲ್ಲಿ 22, ನವೆಂಬರ್‌ನಲ್ಲಿ 24 ಪ್ರಕರಣ

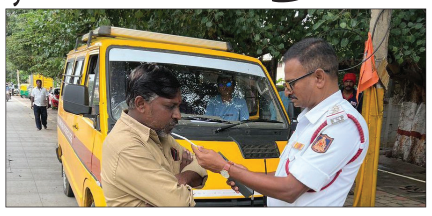

ದಾಖಲಾಗಿವೆ. ಈ ಬಗ್ಗೆ ಎಚ್ಚರಿಕೆ ನೀಡಿದರೂ ಸಹ ಪ್ರತಿ ಬಾರಿ ವಿಶೇಷ ಕಾರ್ಯಾಚರಣೆ ಕೈಗೊಂಡಾಗಲೂ ಪಾನಮತ್ತ ಶಾಲಾ ವಾಹನ ಚಾಲಕರು ಸಿಕ್ಕಿ ಬೀಳುತ್ತಿರುವುದು ಮಕ್ಕಳ ಪೋಷಕರ ಆತಂಕಕ್ಕೆ ಕಾರಣವಾಗಿದೆ.

ಪಾನಮತ್ತರಾಗಿ ಶಾಲಾ ವಾಹನ ಚಾಲನೆ ಹಾಗೂ ಶಾಲಾ ವಾಹನಗಳಲ್ಲಿ ಹೆಚ್ಚುವರಿಯಾಗಿ ಮಕ್ಕಳನ್ನು ಕರೆದೊಯ್ಯುತ್ತಿರುವುದರ ಕುರಿತು ನಿರಂತರವಾಗಿ ಕಾರ್ಯಾಚರಣೆ ಕೈಗೊಳ್ಳಲಾಗುತ್ತಿದೆ. ಈ ಬಗ್ಗೆ ಸಂಬಂಧಪಟ್ಟ ಶಾಲಾ ಆಡಳಿತ ಮಂಡಳಿಗಳಿಗೂ ನೋಟಿಸ್ ನೀಡಲಾಗುತ್ತಿದೆ. ಸುರಕ್ಷತೆಯ ದೃಷ್ಟಿಯಿಂದ ಮುಂದಿನ ದಿನಗಳಲ್ಲಿಯೂ ವಿಶೇಷ ಕಾರ್ಯಾಚರಣೆ ಮುಂದುವರಿಸಲಾಗುತ್ತದೆ ಎಂದು ಬೆಂಗಳೂರು ಸಂಚಾರಿ ಪೊಲೀಸರು ತಿಳಿಸಿದ್ದಾರೆ.

ಪರವಾನಗಿ ರದ್ದು

ಕಳೆದ 10 ತಿಂಗಳಿನಿಂದ ನಗರದಲ್ಲಿ ಬೆಳಗಿನ ಸಂದರ್ಭದಲ್ಲಿ ಶಾಲಾ ವಾಹನ ಚಾಲಕರ ತಪಾಸಣೆ ಮಾಡುತ್ತಿದ್ದೇವೆ. ಜನವರಿಂದ ಈವರೆಗೆ 12 ವಿಶೇಷ ಕಾರ್ಯಾಚರಣೆ ನಡೆಸಿ, 20 ಸಾವಿರ ಜನರನ್ನು ತಪಾಸಣೆ ಮಾಡಲಾಗಿದೆ. 120 ಜನ ಪಾನಮತ್ತ ಚಾಲಕರ ವಿರುದ್ಧ ಪ್ರಕರಣ ದಾಖಲು ಮಾಡಿ, ಅವರ ಡ್ರೈವಿಂಗ್ ಲೈಸೆನ್ಸ್ ಸಸ್ಪೆಂಡ್ ಮಾಡಲಾಗುತ್ತಿದೆ. ಈ ಬಗ್ಗೆ ಶಾಲಾ ಆಡಳಿತ ಮಂಡಳಿಗೂ ಕೂಡ ನೋಟಿಸ್ ನೀಡಲಾಗಿದೆ. ಗುತ್ತಿಗೆ ಆಧಾರದ ಟ್ರಾವೆಲ್ಸ್ ಚಾಲಕರಿಂದ ಹೆಚ್ಚು ನಿಯಮ ಉಲ್ಲಂಘನೆಯಾಗುತ್ತಿದೆ. ಅಂತಹವರ ವಿರುದ್ಧ ಶಾಲಾ ವಾಹನ ಚಾಲನಾ ಪರವಾಗಿ ರದ್ದುಗೊಳಿಸುವ ಕೆಲಸವನ್ನೂ ಮಾಡಲಾಗುತ್ತಿದೆ ಎಂದು ಬೆಂಗಳೂರು ಸಂಚಾರ ವಿಭಾಗದ ಜಂಟಿ ಆಯುಕ್ತ ಎಂ.ಎನ್. ಅನುಚೇತ್ ತಿಳಿಸಿದ್ದಾರೆ.

ಹಲ್ಲೆ: ಕ್ರಮಕ್ಕೆ ಮನವಿ

ಬೆಂಗಳೂರು: ಬಿಎಂಟಿಸಿ ಚಾಲಕರ ಮೇಲೆ ಪದೇ ಪದೇ ನಡೆಯುತ್ತಿರುವ ಹಲ್ಲೆ ನಡೆಸುವವರ ವಿರುದ್ಧ ಕೂಡಲೇ ಎಫ್‌ಐಆರ್ ದಾಖಲಿಸುವಂತೆ ಪೊಲೀಸ್ ಆಯುಕ್ತರಿಗೆ ಸೂಚನೆ ನೀಡುವಂತೆ ಹಾಗೂ ಚಾಲಕರಿಗೆ ಭದ್ರತೆ ನೀಡುವಂತೆ ಸಾರಿಗೆ ಸಚಿವರು ಹಾಗೂ ಆಯುಕ್ತರಿಗೆ ಚಾಲಕ ಸಂಘಟನೆ ಒಕ್ಕೂಟ ಮನವಿ ಸಲ್ಲಿಸಿದೆ.

ಬೆಂಗಳೂರಿನ ನಾನಾ ಪೊಲೀಸ್ ಠಾಣೆಗಳ ಸರಹದ್ದಿನಲ್ಲಿ ಸುಮಾರು 10,000 ಕ್ಕೂ ಹೆಚ್ಚು ಬಿಎಂಟಿಸಿ ಚಾಲಕರು ಕಾರ್ಯನಿರ್ವಹಿಸುತ್ತಿದ್ದು, ಸಾರಿಗೆಗೆ ಸಂಬಂಧಿಸಿದ ವಾಹನಗಳದ ಆಟೋ ಕ್ಯಾಬ್ ಗೂಡ್ಸ್ ಹಾಗೂ ಶಾಲಾ ವಾಹನಗಳು ಮತ್ತು ಸರಕು ಸಾಗಾಣಿಕೆಯ ವಾಹನಗಳು ಸೇರಿದಂತೆ ಸುಮಾರು ಎಂಟು ಲಕ್ಷ ಖಾಸಗಿ ಚಾಲಕರಿದ್ದು, ಇವರ ಮೇಲೆ ಪದೇ ಪದೇ ಹಲ್ಲೆ ನಡೆಯುತ್ತಿದೆ. ಈ ಸಂಬಂಧ ಸ್ಥಳೀಯ ಠಾಣೆ ಅಧಿಕಾರಿಗಳು ಸೂಕ್ತ ಕ್ರಮ ಜರುಗಿಸದೆ ನಿರ್ಲಕ್ಷ್ಯ ತೋರುತ್ತಿದ್ದು, ಹಲ್ಲೆ ನಡೆಸುವವರ

ಮೇಲೆ ಎಫ್‌ಐಆರ್ ದಾಖಲಿಸಲು ಪೊಲೀಸ್ ಆಯುಕ್ತರಿಗೆ ಸಾರಿಗೆ ಸಚಿವರು ಸೂಚನೆ ನೀಡಬೇಕು ಎಂದು ಮನವಿ ಮಾಡಿದರು.

ಈ ವೇಳೆ ಇಂಡಿಯನ್ ವೆಹಿಕಲ್ಸ್ ಡ್ರೈವರ್ಸ್ ಟ್ರೇಡ್ ಯೂನಿಯನ್ ಸಂಸ್ಥಾಪಕ ರಾಜ್ಯಾಧ್ಯಕ್ಷ ಗಂಡಸಿ ಸದಾನಂದ ಸ್ವಾಮಿ, ಸ್ನೇಹಜೀವಿ ಚಾಲಕರ ಟ್ರೇಡ್ ಯೂನಿಯನ್ ರಾಜ್ಯಾಧ್ಯಕ್ಷ ಸಂತೋಷ್ ಕುಮಾರ್, ರಾಜ್ಯ ಪ್ರಧಾನ ಕಾರ್ಯದರ್ಶಿ ರಾಜು ಕನ್ನಡಿಗ ಇದ್ದರು.

PRESIDENT

ಸ್ನೇಯ್ಡರ್ ಎಲೆಕ್ಟ್ರಿಕ್ ಪ್ರೆಸಿಡೆಂಟ್ ಸಿಸ್ಟಮ್ಸ್ ಲಿಮಿಟೆಡ್

ನೋಂದಾಯಿತ ಕಚೇರಿ: 5ಸಿ/1, ಕೆಐಎಡಿಬಿ ಕೈಗಾರಿಕಾ ಪ್ರದೇಶ, ಅತ್ತಿಬೆಲೆ, ಬೆಂಗಳೂರು-562107, ಕರ್ನಾಟಕ, ಭಾರತ
ಕಾರ್ಪೊರೇಟ್ ಕಚೇರಿ: ಬಿಜಿಆರ್‌ಟಿ, 6ನೇ ಮಹಡಿ, ಸರ್ವೆ ನಂ.63/3ಬಿ, ಗೊರ್ವಿಗೆರೆ ಗ್ರಾಮ, ಬಿದರಹಳ್ಳಿ ಹೋಬಳಿ, ವೈಟ್‌ಫೀಲ್ಡ್ ಹೊಸಕೋಟೆ ರಸ್ತೆ, ಬೆಂಗಳೂರು-560115, ಕರ್ನಾಟಕ, ಭಾರತ. **ದೂರವಾಣಿ:** + 91 8067888300; +91 8045540000
ವೆಬ್‌ಸೈಟ್: www.schneiderelectricpresident.com; **ಇ-ಮೇಲ್:** companysecretary@se.com
CIN : L32109KA1984PLC079103

ಸೆಪ್ಟಂಬರ್ 30, 2024ಕ್ಕೆ ಅಂತ್ಯಗೊಂಡ ತ್ರೈಮಾಸಿಕ ಮತ್ತು ಅರ್ಧವಾರ್ಷಿಕ ಮುಕ್ತಾಯದ ಆರ್ಥಿಕ ಫಲಿತಾಂಶಗಳ ಹೇಳಿಕೆಗಳು

(ರೂ.ಗಳು ಮಿಲಿಯನ್ ಗಳಲ್ಲಿ (ಎಂಐಎನ್‌ಆರ್) ಪ್ರತೀ ಷೇರಿನ ಗಳಿಕೆ ದತ್ತಾಂಕ ಹೊರತು ಪಡಿಸಿ)

ವಿವರಗಳು	ತ್ರೈಮಾಸಿಕ ಮುಕ್ತಾಯ			ಅರ್ಧವಾರ್ಷಿಕ ಮುಕ್ತಾಯ		ವಾರ್ಷಿಕ ಮುಕ್ತಾಯ
	30 ಸೆಪ್ಟಂಬರ್ 2024	ಜೂನ್ 30 2024	30 ಸೆಪ್ಟಂಬರ್ 2023	30 ಸೆಪ್ಟಂಬರ್ 2024	30 ಸೆಪ್ಟಂಬರ್ 2023	ಮಾರ್ಚ್ 31 2024
ಕಾರ್ಯಾಚರಣೆಗಳಿಂದ ಬಂದ ವರಮಾನ	1,303.32	1,073.74	896.85	2,377.06	1,943.06	3,929.72
ಅವಧಿಗೆ ನಿವ್ವಳ ಲಾಭ (ತೆರಿಗೆ ಮೊದಲು ಮತ್ತು ಅಸಾಧಾರಣ ವಸ್ತುಗಳು)	138.34	98.41	107.29	236.75	131.51	405.45
ತೆರಿಗೆ ಅವಧಿ ಮೊದಲು ನಿವ್ವಳ ಲಾಭ (ಅಸಾಧಾರಣ ವಸ್ತುಗಳ ನಂತರ)	104.40	71.96	77.61	176.36	95.34	299.66
ತೆರಿಗೆ ಅವಧಿ ನಂತರ ನಿವ್ವಳ ಲಾಭ (ಅಸಾಧಾರಣ ವಸ್ತುಗಳ ನಂತರ)	104.40	71.96	77.61	176.36	95.34	299.66
ಅವಧಿಯ ಒಟ್ಟು ಸಮಗ್ರ ಆದಾಯ	104.40	71.96	77.61	176.36	95.34	293.61
ಪಾವತಿಸಿದ ಇಕ್ವಿಟಿ ಪಾಲು ಬಂಡವಾಳ (ಮುಖ ಬೆಲೆ ರೂ.10/- ಪ್ರತಿಯೊಂದಕ್ಕೆ)	60.48	60.48	60.48	60.48	60.48	60.48
ಇತರೆ ಇಕ್ವಿಟಿ						1,463.80
ಪ್ರತಿ ಷೇರಿನ ಗಳಿಕೆ (ಇಪಿಎಸ್) (ನೋಟ್ 1 ನ್ನು ಗಮನಿಸಿ)						
ಮೂಲ ಮತ್ತು ದುರ್ಬಲಗೊಳಿಸಿದ ಇಪಿಎಸ್ (ರೂ.10/- ಪ್ರತಿಯೊಂದಕ್ಕೆ)	17.26	11.90	12.83	29.16	15.76	49.55

ಟಿಪ್ಪಣಿ:

1. ಮೇಲಿನ ಆರ್ಥಿಕ ಫಲಿತಾಂಶಗಳನ್ನು ಲೆಕ್ಕಪರಿಶೋಧಕ ಮತ್ತು ಅಪಾಯ ನಿರ್ವಹಣಾ ಸಮಿತಿಯು ಪರಿಶೀಲನೆ ನಡೆಸಿದೆ ಮತ್ತು 11ನೇ ನವೆಂಬರ್ 2024 ರಂದು ನಡೆದ ನಿರ್ದೇಶಕ ಮಂಡಳಿಯ ಸಭೆಯು ಅಂಗೀಕರಿಸಿದೆ. ಮತ್ತು ಮೂಲ ಮತ್ತು ದುರ್ಬಲಗೊಳಿಸಿದ ಪ್ರತೀ ಷೇರಿನ ಗಳಿಕೆಯು ತ್ರೈಮಾಸಿಕ ಮುಕ್ತಾಯವಾದ ಸೆಪ್ಟಂಬರ್ 30, 2024 ಮತ್ತು 30 ಜೂನ್, 2024, 30 ಸೆಪ್ಟಂಬರ್ 2023 ಮತ್ತು ಸೆಪ್ಟಂಬರ್ 30, 2024ಕ್ಕೆ ಮುಕ್ತಾಯಗೊಂಡ ಅರ್ಧವಾರ್ಷಿಕ ಮುಕ್ತಾಯದ ಫಲಿತಾಂಶಗಳು ಈವರೆಗೆ ವಾರ್ಷಿಕವಾಗಿಲ್ಲ.
2. ಕಂಪನಿಯ ಈ ಹಣಕಾಸು ಫಲಿತಾಂಶಗಳು ಭಾರತೀಯ ಲೆಕ್ಕಪತ್ರ ಗುಣಮಟ್ಟಕ್ಕೆ (ಐಎನ್‌ಡಿ ಎಎಸ್) ಅನುಸಾರವಾಗಿ, ಕಾರ್ಪೊರೇಟ್ ಸಚಿವಾಲಯದ ಸೆಕ್ಷನ್ 133ರ ಕಂಪನಿಗಳ ಕಾಯಿದೆ 2013ನ್ನು ಓದಿಕೊಂಡಂತೆ ಜೊತೆಗೆ ನಿಯಮ3 ರ ಕಂಪನಿಗಳ ಕಾಯಿದೆ (ಇಂಡಿಯನ್ ಅಕೌಂಟಿಂಗ್ ಸ್ಟ್ಯಾಂಡರ್ಡ್) ನಿಯಮಗಳು, 2015 ಮತ್ತು ಆ ನಂತರದ ತಿದ್ದುಪಡಿಗಳ ಅನುಸಾರವಾಗಿ ಸಿದ್ಧಪಡಿಸಲಾಗಿದೆ.
3. ಚೀಫ್ ಆಪರೇಟಿಂಗ್ ಡಿಸಿಶನ್ ಮೇಕರ್ "ಸಿಒಡಿಎಂ" ಕಂಪನಿಯ ಸಂಪೂರ್ಣ ಕಾರ್ಯಾಚರಣೆಯನ್ನು ಸಮೀಕ್ಷೆ ನಡೆಸಿದ್ದು, ಅಂದರೆ ಒಂದು ಪ್ರಾಥಮಿಕ ವ್ಯವಹಾರ ಸೆಗ್‌ಮೆಂಟ್ ಅಂದರೆ ಉತ್ಪನ್ನ ಮತ್ತು ವ್ಯವಸ್ಥೆ ವಿದ್ಯುತ್ ವಿತರಣೆಯಲ್ಲಿ . ಆದುದರಿಂದ ಇಂಡ್ ಎಎಸ್ 108 ರ ಪ್ರಕಾರ ಕಾರ್ಯಾಚರಣೆ ವಿಭಾಗದಲ್ಲಿ ಯಾವುದೇ ವರದಿ ಮಾಡುವಂತಹ ವಿಭಾಗಗಳಿಲ್ಲ.
4. ಪ್ರಸ್ತುತ ಅವಧಿಯ ವರ್ಗೀಕರಣಕ್ಕೆ ಅನುಗುಣವಾಗಿ ಹಿಂದಿನ ಅವಧಿಯ ಅಂಕಿಅಂಶಗಳನ್ನು ಅಗತ್ಯವಿದ್ದೆಡೆ ಮರುವರ್ಗೀಕರಣ/ಮರುಗುಂಪು ಮಾಡಲಾಗಿದೆ.
5. ಶಾಸನಬದ್ಧ ಲೆಕ್ಕ ಪರಿಶೋಧಕರು 30 ಸೆಪ್ಟಂಬರ್, 2024ಕ್ಕೆ ಅಂತ್ಯಗೊಂಡ ಅಪರಿಶೋಧಿತ ಆರ್ಥಿಕ ಫಲಿತಾಂಶಗಳನ್ನು ಸೀಮಿತ ವಿಮರ್ಶೆ ನಡೆಸಿರುತ್ತಾರೆ ಮತ್ತು ಮಾರ್ಪಾಡು ಮಾಡಲಾಗದ ವಿಮರ್ಶಾ ವರದಿಯನ್ನು ನೀಡಿರುತ್ತಾರೆ.
6. ಹೇಳಲಾದ ಪರಿಶೋಧಿತ ಹಣಕಾಸು ಫಲಿತಾಂಶಗಳ ಸಂಪೂರ್ಣ ವಿವರವು ಕಂಪನಿಯ ವೆಬ್‌ಸೈಟ್ (**www.schneiderelectricpresident.com**) ಮತ್ತು ಸ್ಟಾಕ್ ಎಕ್ಸ್‌ಚೇಂಜ್ (ಮೆಟ್ರೋಪಾಲಿಟನ್ ಸ್ಟಾಕ್ ಎಕ್ಸ್‌ಚೇಂಜ್ ಆಫ್ ಇಂಡಿಯಾ ಲಿಮಿಟೆಡ್) ವೆಬ್‌ಸೈಟ್ www.msei.in ನಲ್ಲಿ ಲಭ್ಯವಿದೆ.

ನಿರ್ದೇಶಕರ ಮಂಡಳಿಯ ಪರವಾಗಿ
ಸ್ನೇಯ್ಡರ್ ಎಲೆಕ್ಟ್ರಿಕ್ ಪ್ರೆಸಿಡೆಂಟ್ ಸಿಸ್ಟಮ್ಸ್ ಲಿಮಿಟೆಡ್ ಗಾಗಿ
ಸಹಿ/-
ಅನುಜ್ ಕುಡೇಸಿಯ
ವ್ಯವಸ್ಥಾಪಕ ನಿರ್ದೇಶಕ
ಡಿಐಎನ್: 10629156

ಸ್ಥಳ: ಗುರುಗ್ರಾಮ್
ದಿನಾಂಕ: ನವೆಂಬರ್ 11, 2024

Life Is On | Schneider Electric

ಬಿಎಂಟಿಸಿ ಬಸ್ ಸ್ಫೋಟಕ್ಕೆ ಅತಿದೊಡ್ಡ ಸಂಚು ಹೂಡಿದ್ದ ಶಂಕಿತ ಉಗ್ರರು

ಕೆಫೆ ಬ್ಲಾಸ್ಟ್ ಶಂಕಿತ ಉಗ್ರರಿಗೆ ಐಸಿಸ್ ಲಿಂಕ್

ಬೆಂಗಳೂರು: ರಾಜಧಾನಿಯನ್ನೇ ಬೆಚ್ಚಿಬೀಳಿಸಿದ್ದ ರಾಮೇಶ್ವರಂ ಕೆಫೆ ಸ್ಫೋಟ ಶಂಕಿತರ ಹಿಂದಿನ ರಹಸ್ಯ ಬಗೆದಷ್ಟು ಬಯಲಾಗುತ್ತಿದೆ. ಐಸಿಸ್ ಉಗ್ರರು ಸೂಚನೆಯಂತೆ ಬೆಂಗಳೂರಲ್ಲಿ ವಿಧ್ವಂಸಕ ಕೃತ್ಯಕ್ಕೆ ಸಂಚು ರೂಪಿಸಿರುವುದು ಬೆಳಕಿಗೆ ಬಂದಿದೆ. ಜತೆಗೆ ಬಿಎಂಟಿಸಿ ಬಸ್ ಸ್ಫೋಟಕ್ಕೆ ಅತಿದೊಡ್ಡ ಸಂಚು ಹೂಡಿದ್ದರು ಎನ್ನುವ ಭಯಾನಕ ಸತ್ಯ ಬಯಲಾಗಿದೆ.

ಶಂಕಿತ ಉಗ್ರರ ಇಂಚಿಂಚೂ ರಹಸ್ಯವನ್ನೂ ಎನ್ಐಎ ಬಯಲಿಗೆಳೆದಿದೆ. ಬಂಧಿತರಾದ ಅಬ್ದುಲ್ ಮತೀನ್ ತಾಹಾ, ಮಾಜ್ ಮುನೀರ್, ಮುಜಾಮೀಲ್ ಷರೀಫ್, ಮೊಹಮದ್ ಶಾರೀಖ್, ಮುಸಾವೀರ್ ಹುಸೇನ್ ಶಾಜೀಬ್ ಹಾಗೂ ಅರಾಫತ್ ಅಲಿ ಐಸಿಸ್ ಜತೆ ಸಂಪರ್ಕದಲ್ಲಿ ಇದ್ದರು ಎನ್ನುವ ಸದ್ಯ ಬಯಲಾಗಿದೆ. ಈ 6 ಶಂಕಿತರಿಗೂ ಐಸಿಸ್ ಪ್ರತ್ಯೇಕ ಟಾಸ್ಕ್ ನೀಡಿತ್ತು.

ಐಸಿಸ್ ಟಾಸ್ಕ್ ಕೊಡುವುದರ ಜತೆಗೆ ಮತ್ತೊಂದು ಕೆಲಸವನ್ನೂ ನೀಡಿತ್ತು. ಯಾವುದೇ ಟಾಸ್ಕ್ ಪೂರ್ಣಗೊಳಿಸಿದರೂ ಅದರ ವಿಡಿಯೋ ಮಾಡಲು ಸೂಚನೆ ನೀಡಲಾಗಿತ್ತು. ಐಸಿಸ್ ಸೂಚನೆ ಮೇರೆಗೆ ವಿಡಿಯೋ ಮಾಡಿರುವ ಸಾಧ್ಯತೆ ಇದೆ. ಈ ಎಲ್ಲಾ ಅಂಶಗಳನ್ನು ಎನ್‌ಐಎ ಚಾರ್ಜ್‌ಶೀಟ್‌ನಲ್ಲಿ ಉಲ್ಲೇಖಿಸಿ ಕೋರ್ಟ್ ಸಲ್ಲಿಸಿದೆ.

'ಐಸಿಸ್ ಉಗ್ರ' ಟಾಸ್ಕ್: ಅಬ್ದುಲ್ ಮತೀನ್ ತಾಹಾ:

ಅಬ್ದುಲ್ ಮತೀನ್ ತಾಹಗೆ 3 ಬ್ಲಾಸ್ಟ್‌ಗಳ ಜವಾಬ್ದಾರಿ ನೀಡಲಾಗಿತ್ತು. ಈತ ಬೆಂಗಳೂರು ರಾಮೇಶ್ವರಂ ಕೆಫೆ ಬ್ಲಾಸ್ಟ್, ಶಿವಮೊಗ್ಗದಲ್ಲಿ ಟ್ರಯಲ್ ಬ್ಲಾಸ್ಟ್, ಶಿವಮೊಗ್ಗದಲ್ಲಿ ಬೈಕ್‌ಗಳಿಗೆ ಬೆಂಕಿ ಇಟ್ಟಿದ್ದ. ಟೆಕ್ನಿಕಲಿ ಫಾಸ್ಟ್ ಇದ್ದ ಕಾರಣ ಹಣಕಾಸು ವರ್ಗಾವಣೆ ಹೊಣೆಯನ್ನೂ ಐಸಿಸ್ ಈತನಿಗೆ ಕೊಟ್ಟಿತ್ತು.

ಮುಜಾಮಿಲ್ ಶರೀಫ್: ತಾಹ ಮೂಲಕ ಮುಜಾಮಿಲ್ ಶರೀಫ್ ಐಸಿಸ್ ಜತೆ ಸಂಪರ್ಕ ಬೆಳೆಸಿಕೊಂಡಿದ್ದ. ಈತನಿಗೆ ಬೆಂಗಳೂರಿನ ಮೆಜೆಸ್ಟಿಕ್ ಹಾಗೂ ಯಶವಂತಪುರದಲ್ಲಿ ಬಸ್‌ಗಳ ಸ್ಫೋಟದ ಟಾಸ್ಕ್ ಕೊಟ್ಟಿದ್ದರು. ಆದರೆ ಬಸ್ ಬ್ಲಾಸ್ಟ್ ಮಾಡುವಲ್ಲಿ ಮುಜಾಮಿಲ್ ಫೇಲ್ ಆಗಿದ್ದು, ಬಳಿಕ ಶಾಂತಿನಗರದ ಟೈರ್ ಅಂಗಡಿಗೆ ಬೆಂಕಿ ಇಟ್ಟಿದ್ದ.

ಮಾಜ್ ಮುನೀರ್: ತಾಹ ಮೂಲಕ ಈ ಮಾಜ್ ಮುನೀರ್ ಅಲ್ ಹಿಂದ್ ಟ್ರಸ್ಟ್‌ನಲ್ಲಿ ಕೆಲಸ ಮಾಡ್ತಿದ್ದ. ಇದೇ ಟ್ರಸ್ಟ್ ಮೂಲಕ ಭಯೋತ್ಪಾದಕ ಕೃತ್ಯಗಳಿಗೆ ಸ್ಕೆಚ್ ಹಾಕುತ್ತಿದ್ದ. ಶಿವಮೊಗ್ಗದಲ್ಲಿ ಟ್ರಯಲ್ ಬ್ಲಾಸ್ಟ್ ಜತೆಗೆ ಶಿವಮೊಗ್ಗದಲ್ಲಿ ಸರಣಿ ಬೈಕ್‌ಗಳಿಗೆ ಬೆಂಕಿ ಇಡಲು ಈತನೇ ಮೊದಲು ಸಂಚು ಹೂಡಿದ್ದ.

ಮೊಹಮ್ಮದ್ ಶಾರಿಕ್: ಮೊಹಮ್ಮದ್ ಶಾರಿಕ್ ಶಿವಮೊಗ್ಗದಲ್ಲಿ ಟ್ರಯಲ್ ಬ್ಲಾಸ್ಟ್ ಟಾಸ್ಕ್ ಕೊಟ್ಟಿದ್ದರು. ಶಿವಮೊಗ್ಗದಲ್ಲಿ ಬೈಕ್‌ಗಳಿಗೆ ಬೆಂಕಿ ಇಡುವುದರ ಜತೆಗೆ ಮಂಗಳೂರಲ್ಲಿ ಕುಕ್ಕರ್ ಬ್ಲಾಸ್ಟ್ ಜವಾಬ್ದಾರಿ ಕೊಟ್ಟಿತ್ತು ಐಸಿಸ್.

ಮುಸಾವಿರ್ ಹುಸೇನ್ ಶಾಜಿಬ್: ಶಾರಿಕ್ ಜತೆಗೂಡಿ ಮುಸಾವಿರ್ ಹುಸೇನ್ ಶಾಜಿಬ್ ವಿಧ್ವಂಸಕ ಕೃತ್ಯ ನಡೆಸುವಂತೆ ಐಸಿಸ್ ಡೈರೆಕ್ಷನ್ ನೀಡಿತ್ತು. ಮಂಗಳೂರಲ್ಲಿ ಕುಕ್ಕರ್ ಬ್ಲಾಸ್ಟ್, ಬೆಂಗಳೂರಿನ ರಾಮೇಶ್ವರಂ ಕೆಫೆ ಬ್ಲಾಸ್ಟ್ ಹಾಗೂ ಆರ್‌ಟಿಒ ಕಚೇರಿ ಬಳಿ ಬಾಂಬಿಟ್ಟಿದ್ದ ಈ ಮುಸಾವಿರ್.

ಅರಾಫತ್ ಅಲಿ: ಈ ಎಲ್ಲರಿಗೂ ಹಣಕಾಸು ಸಹಾಯ ಒದಗಿಸುವ ಹೊಣೆಯನ್ನು ಅರಾಫತ್ ಅಲಿ ಕೊಟ್ಟಿದ್ದರು. ತಾಹ ಹೇಳಿದಂತೆ ಹಣದ ಸಹಾಯ ಮಾಡುತ್ತಿದ್ದ ಈತ, ದೆಹಲಿ ವಿಮಾನ ನಿಲ್ದಾಣದಲ್ಲಿ ಬಂಧನವಾಗಿದ್ದ.

ಸಹಕಾರ ಇಲಾಖೆ
ಸಹಕಾರ ಸಂಘಗಳ ಉಪ ನಿಬಂಧಕರು (ನಿ.441), ಸೌಹಾರ್ದ ಸಹಕಾರಿಗಳ ದವಾ ಪಂಚಾಯಿತಿ ನ್ಯಾಯಾಲಯ ಕರ್ನಾಟಕ ರಾಜ್ಯ ಸೌಹಾರ್ದ ಸಂಯುಕ್ತ ಸಹಕಾರಿ ನಿ. ಬೆಂಗಳೂರು, #62, 2ನೇ ಮಹಡಿ, ಮಾರ್ಗೋಸಾ ರಸ್ತೆ (3ನೇ ಮುಖ್ಯ ರಸ್ತೆ) 18ನೇ ಕ್ರಾಸ್, ಪೈಪ್‌ಲೈನ್, ಮಲ್ಲೇಶ್ವರಂ, ಬೆಂಗಳೂರು-560055

ವಾದಿ: ಮುಖ್ಯಕಾರ್ಯನಿರ್ವಾಹಕರು
M/s V Gold Souharda Co-operative Limited, Office at #128, 1st floor, Bazaar Street, Halasuru, Bangalore-560008, Represented by its Liquidator
ಪ್ರತಿವಾದಿ: ವ್ಯಾಜ್ಯ ಸಂಖ್ಯೆ : ಜೆ.ಆರ್.ಡಿ/ ಕ.ರಾ.ಸೌ.ಸಂ.ಸ.ನಿ/ 1321/2022-23 1(a) Smt. Hemalatha (Wife of Respondent) W/o R.S. Prakash, Age 52 years, R/at #3-5, 3rd cross, Lingaiahnapalya, Halasuru, Bangalore-560008.

ಪ್ರತಿವಾದಿಗಳಿಗೆ ಪತ್ರಿಕಾ ಪ್ರಕಟಣೆ ಮೂಲಕ ನೋಟೀಸ್

ಈ ಮೇಲ್ಕಂಡ ವಿಷಯಕ್ಕೆ ಸಂಬಂಧಿಸಿದಂತೆ ನಿಮಗೆ ತಿಳಿಯಪಡಿಸುವುದೇನೆಂದರೆ ಈ ಮೇಲ್ಕಂಡ ಪ್ರತಿವಾದಿಗಳ ದಾವಾ ಸಂಖ್ಯೆ ಡಿ.ಆರ್.ಡಿ/ಕ.ರಾ.ಸೌ.ಸಂ.ಸ.ನಿ/1321/ 2022-23, ರಂತೆ ಸಹಕಾರ ಸಂಘಗಳ ಉಪನಿಬಂಧಕರು (ನಿ.441), ಸೌಹಾರ್ದ ಸಹಕಾರಿಗಳ ದಾವಾ ಪಂಚಾಯಿತಿ ನ್ಯಾಯಲಯದಲ್ಲಿ ದಾವೆಯನ್ನು ಸಲ್ಲಿಸಿದ್ದು, ನೀವು ಪ್ರತಿವಾದಿಯಾಗಿರುತ್ತೀರಿ. ಆದುದರಿಂದ ಈ ಮೂಲಕ ನಿಮಗೆ ತಿಳಿಯಪಡಿಸುವುದೇನೆಂದರೆ ಈ ಮೇಲ್ಕಂಡ ನ್ಯಾಯಾಲಯದ ಮುಂದೆ ದಿನಾಂಕ: **19-11-2024** ರಂದು ಬೆಳಗ್ಗೆ **11.30** ಗಂಟೆಗೆ ಸರಿಯಾಗಿ ತಾವಾಗಲೀ, ತಮ್ಮಿಂದ ನೇಮಕಗೊಂಡ ವಕೀಲರ ಮುಖಾಂತರ ವಾಗಲೀ ಹಾಜರಾಗಲು ಈ ಮೂಲಕ ತಿಳಿಯಪಡಿಸುತ್ತೇವೆ. ತಪ್ಪಿದ್ದಲ್ಲಿ ನಿಮ್ಮಗೈರು ಹಾಜರಿಯಲ್ಲಿ ಪ್ರಕರಣವನ್ನು ಏಕಪಕ್ಷೀಯವಾಗಿ ಇತ್ಯರ್ಥಪಡಿಸಲಾಗುವುದು. ಸದರಿ ಪ್ರಕರಣವನ್ನು ದಿನಾಂಕ **24-10-2024** ರಂದು ನ್ಯಾಯಾಲಯದ ಸಹಿ ಮತ್ತು ಮೊಹರಿನೊಂದಿಗೆ ನೀಡಲಾಗಿದೆ.

ಸಹಿ/- ಸಹಕಾರ ಸಂಘಗಳ ಉಪನಿಬಂಧಕರು (ನಿ.441) ದವಾ ಪಂಚಾಯ್ತಿ ನ್ಯಾಯಾಲಯ ಕ.ರಾ.ಸೌ.ಸಂ.ಸ.ನಿ. ಬೆಂಗಳೂರು (ನ್ಯಾಯಾಲಯದ ಆದೇಶದ ಮೇರೆಗೆ)

ದುನಿಯಾ ವಿಜಯ್ ಜೈಲಿಂದ ಬಿಡಿಸಿದ್ದ ಆರೋಪಿಯಿಂದ ಡಬಲ್ ಮರ್ಡರ್

ಬೆಂಗಳೂರು: ನಗರದ ಹೊರವಲಯದಲ್ಲಿ ನಡೆದಿದ್ದ ಜೋಡಿ ಕೊಲೆ ಪ್ರಕರಣಕ್ಕೆ ತಿರುವು ಸಿಕ್ಕಿದೆ. ಡಬಲ್ ಮರ್ಡರ್ ಮಾಡಿರುವ

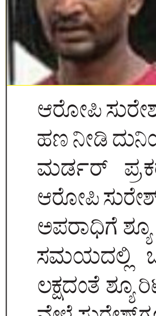

ಆರೋಪಿಯನ್ನು ಈ ಹಿಂದೆ ಪ್ರಕರಣವೊಂದರಲ್ಲಿ ಸ್ಯಾಂಡಲ್‌ವುಡ್ ನಟ ದುನಿಯಾ ವಿಜಯ್ ಜೈಲಿಂದ ಬಿಡಿಸಿದ್ದರು ಎಂಬ ಮಾಹಿತಿ ಹೊರಬಿದ್ದಿದೆ. ಆದರೆ, ದುನಿಯಾ ವಿಜಿ ಅವರ ಆಶಯವನ್ನು ಕೊಲೆ ಪಾತಕಿ ವ್ಯರ್ಥ ಮಾಡಿದ್ದಾನೆ.

ಬಾಗಲೂರು ಡಬಲ್ ಮರ್ಡರ್ ಆರೋಪಿ ಸುರೇಶ್‌ಗೆ ಈ ಹಿಂದೆ ಪ್ರಕರಣವೊಂದರಲ್ಲಿ ಶ್ಯೂರಿಟಿ ಹಣ ನೀಡಿ ದುನಿಯಾ ವಿಜಯ್ ಬಿಡಿಸಿದ್ದರು. ಈ ಹಿಂದೆ ಡಬಲ್ ಮರ್ಡರ್ ಪ್ರಕರಣ ಹಾಗೂ ಅತ್ಯಾಚಾರ ಪ್ರಕರಣದಲ್ಲಿ ಆರೋಪಿ ಸುರೇಶ್ ಜೈಲು ಸೇರಿದ್ದ. 10 ವರ್ಷ ಶಿಕ್ಷೆ ಅನುಭವಿಸಿದ್ದ ಅಪರಾಧಿಗೆ ಶ್ಯೂರಿಟಿ ಹಣ ನೀಡಲು ಯಾರೂ ಇರಲಿಲ್ಲ. ಈ ಸಮಯದಲ್ಲಿ ಒಂದಷ್ಟು ಅಪರಾಧಿಗಳಿಗೆ ತಲಾ ಮೂರು ಲಕ್ಷದಂತೆ ಶ್ಯೂರಿಟಿ ಹಣವನ್ನು ನಟ ವಿಜಯ್ ಕಟ್ಟಿದ್ದರು. ಈ ವೇಳೆ ಸುರೇಶ್‌ಗೂ ಕೂಡ ಮೂರು ಲಕ್ಷ ಶ್ಯೂರಿಟಿ ಹಣ ನೀಡಿ ಜೈಲಿಂದ ಬಿಡುಗಡೆಗೊಳಿಸಿದ್ದರು.

ಜೈಲಿಂದ ಬಿಡುಗಡೆ ಬಳಿಕ ಮಾರ್ಕೆಟ್‌ನಲ್ಲಿ ಕೊತ್ತಂಬರಿ ಸೊಪ್ಪು ಮಾರಾಟ ಮಾಡಿ ಸುರೇಶ್ ಜೀವನ ಸಾಗಿಸುತ್ತಿದ್ದ. ಸುರೇಶ್ ಸಂಬಂಧಿಯಿಂದ ಶೆಡ್‌ನಲ್ಲಿ ಕೆಲಸ ಪಡೆದುಕೊಂಡಿದ್ದ. ಗುಜರಿ ಮಾರುವ ವಿಚಾರಕ್ಕೆ ಗಲಾಟೆ ಮಾಡಿಕೊಂಡಿದ್ದ. ಕೊಲೆಯಾದ ನಾಗೇಶ್ ಮತ್ತು ಮಂಜುನಾಥ್, ನೀನು ಕಳ್ಳ, ಕೊಲೆಗಾರ ಅಂತಾ ಹೀಯಾಳಿಸಿದ್ದರು. ಹೀಗಾಗಿ, ಈಚೆಗೆ ಇಬ್ಬರನ್ನೂ ಆರೋಪಿ ಸುರೇಶ್ ಕೊಲೆ ಮಾಡಿದ್ದ. ಈಗ ಪೊಲೀಸರು ಆರೋಪಿಯನ್ನು ಬಂಧಿಸಿದ್ದಾರೆ.

ತಪ್ಪು ಮಾಡದಂತೆ ಉಪದೇಶ

ದುನಿಯಾ ವಿಜಯ್ ಅವರು ಜೈಲಿನಿಂದ ಬಿಡಿಸಿದ ಎಲ್ಲರಿಗೂ ಅವರು ಜೈಲಿನಿಂದ ಹೊರಗೆ ಬಂದಾಗ ಹೇಳುತ್ತಿದ್ದ ಮಾತು, ಮತ್ತೆ ತಪ್ಪು ಮಾಡಬೇಡಿ. ಒಳ್ಳೆಯ ಜೀವನ ಕಟ್ಟಿಕೊಳ್ಳಿ, ಒಳ್ಳೆಯದಾಗಲಿ ಎಂದು ಹೇಳುತ್ತಿದ್ದರು ಆದರೆ, ಈ ಆರೋಪಿ ಅವರ ಒಳ್ಳೆಯ ಆಲೋಚನೆಗೆ ಕಪ್ಪು ಮಸಿ ಬಳಿದಂತೆ ಮಾಡಿದ್ದಾನೆ.

- **ನಟ ದುನಿಯಾ ವಿಜಯ್ ಆರೋಪಿಗೆ ಶ್ಯೂರಿಟಿ ಹಣ ನೀಡಿ ಬಿಡುಗಡೆಗೊಳಿಸಿದ್ದರು.**
- **ಹಿಂದೆ ಡಬಲ್ ಮರ್ಡರ್, ಅತ್ಯಾಚಾರ ಪ್ರಕರಣದಲ್ಲಿ 10 ವರ್ಷ ಶಿಕ್ಷೆ ಅನುಭವಿಸಿದ್ದ**

ಪಾರ್ಕಿಂಗ್ ಸಮಸ್ಯೆಗೆ ಪರಿಹಾರ ಕ್ರಮಕ್ಕೆ ಮೆಟ್ರೋ ಸಿದ್ಧತೆ

ಈಗಾಗಲೇ ಹಲವು ಕಡೆಗಳಲ್ಲಿ ಸೈಕಲ್ ಸ್ಟ್ಯಾಂಡ್‌ಗಳ ವ್ಯವಸ್ಥೆ | ಹೆಚ್ಚು-ಹೆಚ್ಚು ಸೈಕಲ್ ಬಳಕೆಗೆ ಉತ್ತೇಜನ

ಬೆಂಗಳೂರು: ನಗರದಲ್ಲಿ ನಮ್ಮ ಮೆಟ್ರೋ ಜಾಲವು ವಿಸ್ತರಣೆಯಾಗುತ್ತಿದ್ದಂತೆಯೇ ಪಾರ್ಕಿಂಗ್‌ನದ್ದೇ ದೊಡ್ಡ ಸಮಸ್ಯೆಯಾಗಿ ಪರಿಣಮಿಸಿದ್ದು, ಇದಕ್ಕೆ ಪರಿಹಾರ ಕ್ರಮಗಳನ್ನು ಕೈಗೊಳ್ಳಲು ಮೆಟ್ರೋ ಮುಂದಾಗಿದೆ.

ನಮ್ಮ ಮೆಟ್ರೋದಲ್ಲಿ ಆಗಮಿಸುವ ಹಲವಾರು ಪ್ರಯಾಣಿಕರು ಸೈಕಲ್‌ನ ಬಳಕೆ ಮಾಡುತ್ತಿದ್ದು, ಈಗಾಗಲೇ ಹಲವು ಕಡೆಗಳಲ್ಲಿ ಸೈಕಲ್ ಸ್ಟ್ಯಾಂಡ್‌ಗಳ ವ್ಯವಸ್ಥೆಯನ್ನು ಮಾಡಲಾಗಿದೆ. ಸದ್ಯ ಪಾರ್ಕಿಂಗ್ ಸಮಸ್ಯೆಯ ನಿವಾರಣೆಗಾಗಿ ಡಲ್ಟ್ ಹಾಗೂ ಬಿಎಂಆರ್‌ಸಿಎಲ್ ಹೊಸದೊಂದು ಸಮೀಕ್ಷೆಯನ್ನು ನಡೆಸಲು ಮುಂದಾಗಿದ್ದು, ಸೈಕಲ್ ಸ್ಟಾಂಡ್ ಇರುವ 10 ಮೆಟ್ರೋ ನಿಲ್ದಾಣಗಳಲ್ಲಿ ಹೆಚ್ಚು ಸೈಕಲ್ ನಿಲ್ಲಿಸಲು ಅನುಕೂಲವಾಗುವಂತೆ ಹೆಚ್ಚುವರಿ ಸೌಲಭ್ಯ ಕಲ್ಪಿಸುವ ಕುರಿತು ಅಧ್ಯಯನ ಆರಂಭಿಸಿವೆ. ಈ ಹಿಂದೆ ನಗರ ಭೂಸಾರಿಗೆ ನಿರ್ದೇಶನಾಲಯವು, ಬಿಎಂಆರ್‌ಸಿಎಲ್ ಜತೆ ಸೇರಿ ಸೈಕಲ್ ಸ್ಟಾಂಡ್ ವಿನ್ಯಾಸ ಸೇರಿದಂತೆ ಹಲವು ಕೆಲಸಗಳನ್ನು ಪ್ರಾಯೋಗಿಕವಾಗಿ ಕೈಗೊಂಡಿತ್ತು.

ಹೆಚ್ಚು-ಹೆಚ್ಚು ಸೈಕಲ್ ಬಳಕೆಗೆ ಉತ್ತೇಜನ

ಈಗ ನಮ್ಮ ಮೆಟ್ರೋ ಪ್ರಯಾಣಿಕರ ಸಂಖ್ಯೆ ಹೆಚ್ಚಾಗುತ್ತಿದ್ದು, ಅದಕ್ಕೆ ತಕ್ಕಂತೆ ಮೆಟ್ರೋ ಪ್ರಯಾಣಿಕರು ಬೈಸಿಕಲ್ ಬೇಡಿಕೆಯೂ ಹೆಚ್ಚಳವಾಗಿದೆ. ಆದ್ದರಿಂದ 10 ಮೆಟ್ರೋ ನಿಲ್ದಾಣಗಳಲ್ಲಿ ಹೆಚ್ಚುವರಿ ಸೈಕಲ್ ನಿಲುಗಡೆ ವ್ಯವಸ್ಥೆ ಮಾಡುವ ಕುರಿತು ಅಧ್ಯಯನ ಆರಂಭಿಸಲಾಗಿದೆ. ಹಾಗೂ ಹೊಸದಾಗಿ ಕೆಂಗೇರಿ ಬಸ್ ಟರ್ಮಿನಲ್, ಕೆಆರ್ ಪುರ, ಮಾದಾವರ, ಚಿಕ್ಕಬಿದರಕಲ್ಲು, ಮಂಜುನಾಥ ನಗರ, ದಾಸರಹಳ್ಳಿ, ನ್ಯಾಷನಲ್ ಕಾಲೇಜು, ಬನಶಂಕರಿ, ಜೆಪಿ ನಗರ, ರೇಷ್ಮೆ ಸಂಸ್ಥೆ ನಿಲ್ದಾಣಗಳಲ್ಲಿ ಸೈಕಲ್ ಪಾರ್ಕಿಂಗ್‌ಗೆ ವ್ಯವಸ್ಥೆ ಮಾಡಲು ವರದಿ ತಯಾರು ಮಾಡಲಾಗುತ್ತದೆ.

10 ನಿಲ್ದಾಣಗಳಲ್ಲಿ ಅಧ್ಯಯನ

ಜೂನ್ 2024ರಲ್ಲಿ ನಗರ ಭೂಸಾರಿಗೆ ನಿರ್ದೇಶನಾಲಯವು 10 ಮೆಟ್ರೋ ನಿಲ್ದಾಣದಲ್ಲಿ ಸೈಕಲ್ ಪಾರ್ಕಿಂಗ್ ವ್ಯವಸ್ಥೆ ಮಾಡುವ ಕುರಿತು ಅಧ್ಯಯನವೊಂದನ್ನು ನಡೆಸಿತ್ತು. ಇದರಲ್ಲಿ ನಾಗಸಂದ್ರ, ಪೀಣ್ಯ, ಮಹಾಲಕ್ಷ್ಮಿ, ರಾಜಾಜಿನಗರ, ಮಹಾಕವಿ ಕುವೆಂಪು ರಸ್ತೆ, ಜಯನಗರ, ಯೆಲಚೇನಹಳ್ಳಿ, ಕೋಣನಕುಂಟೆ ಕ್ರಾಸ್, ಸ್ವಾಮಿ ವಿವೇಕಾನಂದ ರಸ್ತೆ, ಬೈಯಪ್ಪನಹಳ್ಳಿ ನಿಲ್ದಾಣಗಳು ಸೇರಿದ್ದವು.

ಸೈಕಲ್ ಪಾರ್ಕಿಂಗ್‌ಗೆ ಹೆಚ್ಚು ಬೇಡಿಕೆ

ಅಧ್ಯಯನದ ಮಾಹಿತಿ ಪ್ರಕಾರ, ಯಲಚೇನಹಳ್ಳಿ, ಕೋಣನಕುಂಟೆ ಕ್ರಾಸ್, ಸ್ವಾಮಿ ವಿವೇಕಾನಂದ ನಿಲ್ದಾಣಗಳಲ್ಲಿ ವಾರದ ದಿನಗಳಲ್ಲಿ ಹೆಚ್ಚು ಸೈಕಲ್ ಆಗಮಿಸುತ್ತಿದ್ದು, ಕೆಲ ದಿನಗಳಲ್ಲಿ ಈ ಸಂಖ್ಯೆ 113ಕ್ಕೆ ಸಹ ತಲುಪಿದೆ. ರಾಜಾಜಿನಗರ, ಮಹಾಲಕ್ಷ್ಮೀ ಮತ್ತು ಪೀಣ್ಯ ನಿಲ್ದಾಣಗಳಲ್ಲಿ ಸೈಕಲ್ ಬಳಕೆ ಮಾಡುವವರ ಸಂಖ್ಯೆ ಕಡಿಮೆಯಾಗಿದೆ. ಹೆಚ್ಚು ಪ್ರಯಾಣಿಕರು ಭೇಟಿ ನೀಡುವ ನಿಲ್ದಾಣಗಳಲ್ಲಿ ಸೈಕಲ್ ಪಾರ್ಕಿಂಗ್‌ಗೆ ಹೆಚ್ಚು ಬೇಡಿಕೆ ಇದೆ. ಪಾವತಿ ಪಾರ್ಕಿಂಗ್ ವ್ಯವಸ್ಥೆ ಇರುವಲ್ಲಿಯೇ ಸೈಕಲ್ ನಿಲ್ಲಿಸಲು ಪ್ರಯಾಣಿಕರು ಬಯಸುತ್ತಿದ್ದಾರೆ. ಅಲ್ಲಿ ಕಣ್ಗಾವಲು ವ್ಯವಸ್ಥೆಯೂ ಇರುವ ಕಾರಣ ಸೈಕಲ್ ಸುರಕ್ಷಿತವಾಗಿರಲಿದೆ.

ನಮ್ಮ ಮೆಟ್ರೋ ನಿಲ್ದಾಣಕ್ಕೆ ಭೇಟಿ ನೀಡುವ ಪ್ರಯಾಣಿಕರ ಸಂಖ್ಯೆ, ಜಾಗದ ಲಭ್ಯತೆ ಮುಂತಾದ ಅಂಶಗಳ ಆಧಾರದ ಮೇಲೆ ಮೆಟ್ರೋ ನಿಲ್ದಾಣಗಳನ್ನು ಅಂತಿಮಗೊಳಿಸಲಾಗಿದೆ. ಪ್ರಾಯೋಗಿಕವಾಗಿ ಈಗಾಗಲೇ ಹಲವು ಮೆಟ್ರೋ ನಿಲ್ದಾಣಗಳಲ್ಲಿ ಸೈಕಲ್ ಸ್ಟಾಂಡ್ ಯೋಜನೆ ಕಾರ್ಯಗತಗೊಳಿಸಲಾಗಿದೆ. ಬೈಕ್ ಮತ್ತು ಕಾರು ಪಾರ್ಕಿಂಗ್ ಮಾದರಿಯಲ್ಲಿಯೇ ಸೈಕಲ್ ಪಾರ್ಕಿಂಗ್‌ಗೂ ಆದ್ಯತೆ ನೀಡಲಾಗುತ್ತದೆ ಎಂದು ಅಧಿಕಾರಿಗಳು ಹೇಳಿದ್ದಾರೆ.

25,720 ಸಸಿ ನೆಟ್ಟ ಬಿಎಂಆರ್‌ಸಿಎಲ್

ನಮ್ಮ ಮೆಟ್ರೋದಿಂದ ಅರಣ್ಯೀಕರಣ

ಬೆಂಗಳೂರು: ನಮ್ಮ ಮೆಟ್ರೋವು ಕಾಮಗಾರಿಗಾಗಿ ಸಾವಿರಾರು ಮರಗಳನ್ನು ಕಡಿಯಬೇಕಾಗಿದ್ದರಿಂದ ಪರಿಹಾರವಾಗಿ ಅರಣ್ಯೀಕರಣಕ್ಕೆ ಮುಂದಾಗಿದ್ದು, 25,720 ಸಸಿಗಳನ್ನು ನೆಟ್ಟಿದೆ.

ಬಿಬಿಎಂಪಿಯ ಅರಣ್ಯ ವಿಭಾಗದ ಪ್ರಕಾರ, ಬೆಂಗಳೂರು ಒಂದು ಭಾಗದಿಂದ ಮತ್ತೊಂದು ಭಾಗಕ್ಕೆ ಮೆಟ್ರೋ ಸಂಪರ್ಕ ಕಲ್ಪಿಸುವ ಸಲುವಾಗಿ ನಮ್ಮ ಮೆಟ್ರೋವು ಸಾವಿರಾರು ಮರಗಳನ್ನು ಕಡಿಯಬೇಕಾಗಿ ಬಂದ ಪರಿಣಾಮವಾಗಿ ಅದಕ್ಕೆ ಪರಿಹಾರಾರ್ಥವಾಗಿ ಅರಣೀಕರಣಕ್ಕೆ ಮುಂದಾಗಿದೆ ಎಂದು ಹೇಳಿದೆ.

ಇಬ್ಲೂರು, ಸಿಎಂಪಿ (ತರಬೇತಿ ಪ್ರದೇಶ) ನೀಲಸಂದ್ರ, ನಾಡಪ್ರಭು ಕೆಂಪೇಗೌಡ ಬಡಾವಣೆ, ಹಳೆ ಮಿಲಿಟರಿ ಡೈರಿ ಫಾರಂ, ಹೆಬ್ಬಾಳ ಮತ್ತು ಯುವ ತರಬೇತಿ ಕೇಂದ್ರ, ಜೆ.ಪಿ. ನಗರದಂತಹ ಸ್ಥಳಗಳಲ್ಲಿ 17,690 ಸಸಿಗಳನ್ನು ನೆಡಲಾಗಿದೆ. ಅದೇ ರೀತಿ ಹಂತ-2ಎ ಅಡಿಯಲ್ಲಿ ಈ ಪ್ರದೇಶಗಳಲ್ಲಿ 8030 ಸಸಿಗಳನ್ನು ನೆಡಲಾಗಿದೆ. ಸಿ.ಎ. ಘಟಕ ಅಡಿಯಲ್ಲಿ 40,050 ಹೆಚ್ಚು ಸಸಿಗಳನ್ನು ನೆಡಲಾಗುವುದು ಮತ್ತು ಈಗ ಬಿಎಂಆರ್‌ಸಿಎಲ್ ಬದಲಾಗಿ ಅರಣ್ಯ ಇಲಾಖೆ ಈ ಕೆಲಸ ಮಾಡಲಿದೆ.

ನಮ್ಮ ಮೆಟ್ರೋದ ಹಣಕಾಸು ವಿಭಾಗವು ಸಿಎ ಮತ್ತು ಅದರ ನಿರ್ವಹಣೆಗೆ ಅಗತ್ಯವಾದ ಮೊತ್ತವನ್ನು ಮೂರು ವರ್ಷಗಳ ಕಾಲ ಅರಣ್ಯ ಇಲಾಖೆಗೆ ವರ್ಗಾಯಿಸುತ್ತದೆ. ಸಸ್ಯಗಳ ನಿರ್ವಹಣೆಗೆ ಮೀಸಲಾದ ತಂಡವನ್ನು ಹೊಂದಿರುವ ಕಾರಣ ಮೊತ್ತವನ್ನು ಅರಣ್ಯ ಇಲಾಖೆ ವರ್ಗಾಯಿಸಲಾಗುವುದು, 2024ರ ಡಿಸೆಂಬರ್‌ನಲ್ಲಿ ಪತ್ರವ್ಯವಹಾರ ಮತ್ತು ಇತರೆ ದಾಖಲೆಗಳನ್ನು ಮಾಡಲಾಗುತ್ತದೆ ಹಾಗೂ ಸಿಎ ಸೇರಿದಂತೆ ಮುಂದಿನ ಮಳೆಗಾಲದಲ್ಲಿ ದೊಡ್ಡ ಪ್ರಮಾಣದ ಸಸಿಗಳನ್ನು ನೆಡುವ ಅಭಿಯಾನವನ್ನು ಕೈಗೊಳ್ಳಲಾಗುವುದು ಎಂದು ನಮ್ಮ ಮೆಟ್ರೋದ ಹಿರಿಯ ಅಧಿಕಾರಿಯೊಬ್ಬರು ತಿಳಿಸಿದರು.

ವರ್ಷದ ಅವಧಿಯಲ್ಲಿ ಸಸಿ ನಾಟಿ

ನಗರದಾದ್ಯಂತ ವಿವಿಧ ಕಡೆಗಳಲ್ಲಿ ಸ್ಥಳಗಳನ್ನು ಗುರುತಿಸಲಾಗಿದ್ದು ಮೂರು ವಿಭಿನ್ನ ಹಂತಗಳಲ್ಲಿ, ಸ್ಥಳೀಯ ಮತ್ತು ಹವಾಮಾನವನ್ನು ತಡೆದುಕೊಳ್ಳುವ ಮರಗಳನ್ನು ನೆಡಲಾಗಿದ್ದು, ಕಾಮಗಾರಿಯ ಮೇಲ್ವಿಚಾರಣೆಯನ್ನು ನಡೆಸಲಾಗಿದೆ. ಈ ಯೋಜನೆಯನ್ನು ಜೂನ್ 2023ರಲ್ಲಿ ಪ್ರಾರಂಭಿಸಿದ್ದು, 2023ರ ಸೆಪ್ಟೆಂಬರ್‌ವರೆಗೆ 25,000ಕ್ಕೂ ಅಧಿಕ ಗಿಡಗಳನ್ನು ನೆಡಲಾಗಿದೆ. ಈ ಗಿಡಗಳು ಉತ್ತಮವಾಗಿ ಬೆಳೆದಿದ್ದು ನಮ್ಮ ಮೆಟ್ರೋ ಇನ್ನೂ ಎರಡು ವರ್ಷಗಳ ಕಾಲ ಮಾತ್ರ ನಿರ್ವಹಿಸಲಿದೆ ಎಂದು ಹೇಳಿದೆ.

ಸಮಾಚಾರ ಸಣ್ಣದಲ್ಲ

ಹಿರಿಯ ಪತ್ರಕರ್ತ ಅಶ್ವತ್ಥ ನಾರಾಯಣ ಇನ್ನಿಲ್ಲ

ಬೆಂಗಳೂರು: ದಶಕಗಳ ಕನ್ನಡ ಪತ್ರಿಕೋದ್ಯಮದಲ್ಲಿ ಸೇವೆ ಸಲ್ಲಿಸಿದ್ದ ಹಿರಿಯ ಪತ್ರಕರ್ತ ಟಿ.ಜಿ. ಅಶ್ವತ್ಥನಾರಾಯಣ ಸೋಮವಾರ ಸಂಜೆ ಕೊನೆಯುಸಿರು ಎಳೆದಿದ್ದಾರೆ.

ಪತ್ರಿಕೋದ್ಯಮದ ವಿವಿಧ ಹುದ್ದೆಯಲ್ಲಿ ಕಾರ್ಯನಿರ್ವಹಿಸಿ ನಿವೃತ್ತ ಜೀವನ ಸಾಗಿಸುತ್ತಿದ್ದ ಟಿ.ಜಿ.ಅಶ್ವಥನಾರಾಯಣ (82) ಅವರು ಸೋಮವಾರ ಸಾಯಂಕಾಲ ವಯೋಸಹಜ ಅನಾರೋಗ್ಯದಿಂದ ನಿಧನರಾಗಿದ್ದಾರೆ. ವಿಲ್ಸನ್ ಗಾರ್ಡನ್ ಶವಾಗಾರದಲ್ಲಿ ಮಂಗಳವಾರ ಬೆಳಗ್ಗೆ ಹನ್ನೊಂದು ಗಂಟೆಗೆ ಅಂತ್ಯಸಂಸ್ಕಾರ ನಡೆಯಲಿದೆ ಎಂದು ಕುಟುಂಬ ಸದಸ್ಯರು ತಿಳಿಸಿದ್ದಾರೆ. ಕನ್ನಡಪ್ರಭದಲ್ಲಿ ವಿವಿಧ ಹುದ್ದೆ ಅಲಂಕರಿಸಿ ಸುದ್ದಿ ಸಂಪಾದಕರಾಗಿ ಬಳಿಕ ದೆಹಲಿ ವರದಿಗಾರರಾಗಿ ನಿವೃತ್ತಿ ಹೊಂದಿದ್ದರು. ಇದರೊಂದಿಗೆ ಮೇನಕ ಎನ್ನುವ ಪತ್ರಿಕೆಗೆ ಸಿನಿಮಾ ವರದಿಗಾರರಾಗಿ ಕಾರ್ಯನಿರ್ವಹಿಸಿದ್ದರು. ಕೇವಲ ಇದಿಷ್ಟೇ ಅಲ್ಲದೆ ಕನ್ನಡದ ಪ್ರಖ್ಯಾತ ನಿರ್ದೇಶಕ ಪುಟ್ಟಣ್ಣ ಕಣಗಾಲ್ ಅವರೊಂದಿಗೆ ಕೆಲ ಚಿತ್ರಗಳಿಗೆ ಕೆಲಸ ಮಾಡಿದ್ದರು. ಇನ್ನು ಹಲವು ಕಿರುತರೆ ಧಾರವಾಹಿಗಳಿಗೆ ನಿರ್ದೇಶಕ, ಸಂಭಾಷಣೆಯನ್ನೂ ಬರೆದಿದ್ದರು. ಹಿರಿಯ ನಿಧನಕ್ಕೆ ವಿವಿಧ ಕ್ಷೇತ್ರದ ಗಣ್ಯರು, ಪತ್ರಿಕೋದ್ಯಮದ ಒಡನಾಡಿಗಳು ಸೇರಿದಂತೆ ಅನೇಕರು ಕಂಬನಿ ಮಿಡಿದಿದ್ದಾರೆ.

ಇಂದು ಅನಂತ ಸ್ಮೃತಿ ನಡಿಗೆ ಪಂಜಿನ ಮೆರವಣಿಗೆ

ಬೆಂಗಳೂರು: ನಾಡಿನ ಧೀಮಂತ ಜನನಾಯಕ ಅನಂತಕುಮಾರ್ ಅವರ ಪುಣ್ಯಸ್ಮರಣೆಯ ನಿಮಿತ್ತ ನ.12ರಂದು ಸಂಜೆ 5 ಗಂಟೆಗೆ ಅನಂತಕುಮಾರ

ಪ್ರತಿಷ್ಠಾನ ಹಾಗೂ ಅದಮ್ಯ ಚೇತನದ ವತಿಯಿಂದ ಅನಂತ ಸ್ಮೃತಿ ನಡಿಗೆ ಪಂಜಿನ ಮೆರವಣಿಗೆ ಕಾರ್ಯಕ್ರಮವನ್ನು ಆಯೋಜಿಸಲಾಗಿದೆ. ಸೌತ್ ಎಂಡ್ ವೃತ್ತದಲ್ಲಿರುವ ಅನಂತಕುಮಾರ್ ಪ್ರೇರಣಾ ಕೇಂದ್ರದಿಂದ ಅನಂತ್ ಸ್ಮೃತಿ ವನ - ಲಾಲ್ ಬಾಗ್ ಪಶ್ಚಿಮ ದ್ವಾರ, ಗಾಂಧಿ ಬಜಾರ್, ನಾಗಸಂದ್ರ ವೃತ್ತ, ವಿಜಯಾ ಹೈಸ್ಕೂಲ್ ಮತ್ತು ಪ್ರೇರಣಾ ಕೇಂದ್ರದ ಮಾರ್ಗದಲ್ಲಿ ಪಂಜಿನ ಮೆರವಣಿಗೆ ನಡೆಯಲಿದೆ. ಕಾರ್ಯಕ್ರಮದಲ್ಲಿ ಬಿಜೆಪಿ ಹಿರಿಯ ನಾಯಕರು, ಪ್ರತಿಪಕ್ಷ ನಾಯಕರು ಸೇರಿದಂತೆ ಹಲವರು ಭಾಗವಹಿಸಲಿದ್ದಾರೆ ಎಂದು ಅದಮ್ಯ ಚೇತನ ಸಂಸ್ಥೆ ಪ್ರಕಟಣೆಯಲ್ಲಿ ತಿಳಿಸಿದೆ.

ನೀರು ಸರಬರಾಜಿನಲ್ಲಿ ವ್ಯತ್ಯಯ 14ರಂದು

ಬೆಂಗಳೂರು: ಬೆಂಗಳೂರು ಜಲಮಂಡಳಿ ವತಿಯಿಂದ ತುರ್ತು ದುರಸ್ಥಿ ಕಾಮಗಾರಿ ಹಿನ್ನೆಲೆ ನ.14ರಂದು ಬೆಳಗ್ಗೆ 10.30ರಿಂದ 12.30 ಗಂಟೆಯವರೆಗೆ 2ಗಂಟೆ ನೀರಿನ ಸರಬರಾಜಿನಲ್ಲಿ

ವ್ಯತ್ಯಯವಾಗಲಿದೆ ಎಂದು ಮಂಡಳಿ ತಿಳಿಸಿದೆ. ನಗರದ ವೃಷಭಾವತಿ ವಿದ್ಯುತ್ ಸ್ಥಾವರದಿಂದ ತಾತಗುಣಿ ವಿದ್ಯುತ್ ಸ್ಥಾವರದ 220 ಕೆವಿ ವಿದ್ಯುತ್ ಮಾರ್ಗದಲ್ಲಿ ಹಲವು ಪರಿಕರಗಳನ್ನು ತುರ್ತಾಗಿ ಬದಲಾಯಿಸುವ ಹಾಗೂ ಕಾವೇರಿ ನೀರು ಸರಬರಾಜು ಯೋಜನೆಯ ಎಲ್ಲಾ ಹಂತಗಳ ಜಲರೇಚಕ ಯಂತ್ರಾಗಾರಗಳಲ್ಲಿ ಅಳವಡಿಸಲಾಗುತ್ತಿದ್ದು, ನೀರಿನ ಪೂರೈಕೆಯಲ್ಲಿ ವ್ಯತ್ಯಯವಾಗಲಿದೆ ಎಂದು ಮಂಡಳಿ ತಿಳಿಸಿದೆ.

ನಾಳೆ ವಿದ್ಯುತ್ ವ್ಯತ್ಯಯ

ಬೆಂಗಳೂರು: ಬೆಸ್ಕಾಂ ವತಿಯಿಂದ ನಗರದ 66/11ಕೆ.ವಿ ಹೆಣ್ಣೂರು ರೋಡ್ ಉಪ ಕೇಂದ್ರದಲ್ಲಿ ತುರ್ತು ನಿರ್ವಹಣಾ ಕಾರ್ಯವಿರುವುದರಿಂದ ನ.13ರಂದು ಬೆ. 10.30ರಿಂದ 3.30ರವರೆಗೆ ವಿದ್ಯುತ್ ವ್ಯತ್ಯಯವಾಗಲಿದೆ ಎಂದು ತಿಳಿಸಿದೆ. ನಗರದ ಹೆಣ್ಣೂರು ಬಂಡೆ, ಸಮುದ್ರಿಕಾ ಎನ್

ಕ್ಲೇವ್, ಗ್ರೇಸ್ ಗಾರ್ಡನ್, ಕ್ರಿಸ್ತು ಜಯಂತಿ ಕಾಲೇಜ್, ಕೆ.ನಾರಾಯಣಪುರ, ಬಿಳಿಶಿವಾಲೆ, ಆಶಾ ಟೌನ್‌ಶಿಪ್, ಐಶ್ವರ್ಯ ಲೇಔಟ್, ಮಾರುತಿ ಟೌನ್‌ಶಿಪ್, ನಗರಗಿರಿ ಟೌನ್‌ಶಿಪ್, ಕೆ.ನಾರಾಯಣಪುರ ಕ್ರಾಸ್, ಬಿ.ಡಿ.ಎಸ್. ಗಾರ್ಡನ್, ಕೊತನೂರು, ಪಟೇಲ್ ರಾಮಯ್ಯ ಲೇಔಟ್, ಅಂಜನಪ್ಪ ಲೇಔಟ್, ಸಿ.ಎಸ್.ಐ ಗೇಟ್, ಬೈರತಿ ಹಳ್ಳಿ, ಎವರ್ ಗ್ರೀನ್ ಲೇಔಟ್, ಕನಕ ಶ್ರೀ ಲೇಔಟ್, ಗೆದ್ದಲ ಹಳ್ಳಿ, ಹಿರೇಮಠ ಲೇಔಟ್, ಮೈಕಲ್ ಸ್ಕೂಲ್,ಅನುಗ್ರಹ ಲೇಔಟ್, ಕಾವೇರಿ ಲೇಔಟ್, ಆತ್ಮ ವಿದ್ಯಾನಗರ, ಬೈರತಿ ಹಳ್ಳಿ,ಲಕ್ಕಮ್ಮ ಲೇಔಟ್, ಪ್ರಕಾಶ್ ಗಾರ್ಡನ್, ಕ್ರಿಸ್ಟೀನ್ ಕಾಲೇಜು ರಸ್ತೆ ಮತ್ತು ಸುತ್ತಮುತ್ತಲಿನ ಪ್ರದೇಶದಲ್ಲಿ ವಿದ್ಯುತ್ ವ್ಯತ್ಯಯ ಆಗಲಿದೆ.

ಸಿಂಗಾಪುರದಲ್ಲಿ ನಡೆಯುತ್ತಿರುವ ವಿಶ್ವ ಕನ್ನಡ ಹಬ್ಬದಲ್ಲಿ ಗಾಯಕ ಕಿಕ್ಕೇರಿ ಕೃಷ್ಣಮೂರ್ತಿ ಅವರಿಗೆ ಇಸ್ರೋ ದ ಮಾಜಿ ಅಧ್ಯಕ್ಷ ಡಾ.ಕಿರಣ್ ಕುಮಾರ್ ಗೌರವಿಸಿದರು. ಈ ವೇಳೆ ನಿವೃತ್ತ ಐಎಎಸ್ ಅಧಿಕಾರಿ ಡಾ.ಸಿ ಸೋಮಶೇಖರ್, ವಿಧಾನ ಪರಿಷತ್ ಸದಸ್ಯ ಟಿ.ಎ. ಶರವಣ ಇದ್ದರು.

ಸಂಪನ್ನಗೊಂಡ ಕನ್ನಡ ರಾಜ್ಯೋತ್ಸವ

ಕವಿಪ್ರನಿನಿ ಲೆಕ್ಕಾಧಿಕಾರಿಗಳ ಸಂಘದಲ್ಲಿ ನಡೆದ ಕಾರ್ಯಕ್ರಮ

ಬೆಂಗಳೂರು: ಶ್ರೀ ಶಿವಕುಮಾರ ಸ್ವಾಮಿ ಪ್ರತಿ ದಿನ ಬೆಳಗ್ಗೆ ನಾಲ್ಕು ಗಂಟೆಗೆ ಎದ್ದು 6 ಘಂಟೆಗೆ ಪ್ರತಿ ದಿನ ತಪ್ಪದೇ ಎಸ್ ಎಸ್‌ಎಲ್‌ಸಿ ವಿದ್ಯಾರ್ಥಿಗಳಿಗೆ ಇಂಗ್ಲಿಷ್ ಪಾಠ ಮಾಡುವುದಲ್ಲದೇ, ಆಶ್ರಮಕ್ಕೆ ಬರುವ ಪ್ರತಿಯೊಂದು ಪತ್ರಗಳಿಗೂ ಸ್ಪಂದಿಸುತ್ತಿದ್ದರು ಎಂದು ತುಮಕೂರು ಸಂಸ್ಕೃತ ಮಹಾವಿದ್ಯಾಲಯದ ನಿವೃತ್ತ ಪ್ರಾಧ್ಯಾಪಕ ಡಾ. ಆರ್ ಶ್ರೀಧರ್ ಶಾಸ್ತ್ರೀ ತಿಳಿಸಿದ್ದಾರೆ.

ಆನಂದರಾವ್ ವೃತ್ತದ ಬಳಿಯ ಕವಿಪ್ರನಿನಿ ಲೆಕ್ಕಾಧಿಕಾರಿಗಳ ಸಂಘದಲ್ಲಿ, ಕನ್ನಡ ರಾಜ್ಯೋತ್ಸವ ಕಾರ್ಯಕ್ರಮದಲ್ಲಿ ಪಾಲ್ಗೊಂಡು ಮಾತನಾಡಿದ ಅವರು, ಆಶ್ರಮ ನಡೆಸುವ ಸಲುವಾಗಿ ಶಿಷ್ಯ ಸಮುದಾಯ, ನಗರದಲ್ಲಿ ಸಂಚರಿಸಿ ವಿದ್ಯಾ ಪೋಷಣೆ ಮಾಡುತ್ತಿರುವ ರೀತಿಯ ಬಗ್ಗೆ ಹಾಗೂ ಶ್ರೀ ಶಿವಕುಮಾರ ಸ್ವಾಮಿಗಳ ಮೇರು ವ್ಯಕ್ತಿತ್ವದ ಕುರಿತು ಮಹತ್ವದ ಸಂಗತಿ ತಿಳಿಸಿದರು.

ಬೆಂಗಳೂರು ಆಕಾಶವಾಣಿಯ ನಿವೃತ್ತ ನಿರ್ದೇಶಕ, ಡಾ. ಬಸವರಾಜ ಸಾದರ ಮಾತನಾಡಿ, ಕವಿರಾಜ ಮಾರ್ಗದಲ್ಲಿ ಕನ್ನಡ ಸಂಸ್ಕೃತಿಯ ಮಹತ್ವ ಹೇಗೆ ಪ್ರಸ್ತುತಗೊಂಡಿತ್ತು ಎಂಬುದನ್ನು ವಿವರಿಸಿದರು. ಯಾವುದು ಕನ್ನಡ ಸಂಸ್ಕೃತಿ, ಯಾವುದು ವಿಕೃತಿ ಎಂಬ ಬಗ್ಗೆ ವಿಚಾರ ಪೂರ್ಣ ವಿಷಯಗಳನ್ನು ಮಂಡಿಸಿ ಕನ್ನಡ ನಾಡು ನುಡಿ ಕಟ್ಟಲು ಶ್ರಮಿಸಬೇಕಾದ ಅಗತ್ಯವನ್ನು ತಿಳಿಸಿದರು.

ಆನಂದರಾವ್ ವೃತ್ತದ ಬಳಿಯ ಕವಿಪ್ರನಿನಿ ಲೆಕ್ಕಾಧಿಕಾರಿಗಳ ಸಂಘದಲ್ಲಿ, ಕನ್ನಡ ರಾಜ್ಯೋತ್ಸವ ಕಾರ್ಯಕ್ರಮದಲ್ಲಿ ಪಾಲ್ಗೊಂಡ ತುಮಕೂರು ಸಂಸ್ಕೃತ ಮಹಾವಿದ್ಯಾಲಯದ ನಿವೃತ್ತ ಪ್ರಾಧ್ಯಾಪಕ ಡಾ. ಆರ್ ಶ್ರೀಧರ್ ಶಾಸ್ತ್ರೀ. ನಿವೃತ್ತ ಮುಖ್ಯ ಎಂಜಿನಿಯರ್ ನಂಜುಂಡಸ್ವಾಮಿ, ಕವಿಗಳಾದ ಕಾಶೀನಾಥ್ ಹಂದ್ರಾಳ, ಕೊಪ್ಪರಂ ಅನ್ನಪೂರ್ಣ, ಹೇಮಂತ, ಇತರರು ಉಪಸ್ಥಿತರಿದ್ದರು.

ಕೆಎಸ್‌ಆರ್‌ಟಿಸಿಯಲ್ಲಿ ಡಿಜಿಟಲ್ ಪೇಮೆಂಟ್ ವ್ಯವಸ್ಥೆ

ಪ್ರಯಾಣಿಕರು ಕ್ಯೂಆರ್ ಕೋಡ್ ಸ್ಕ್ಯಾನ್ ಮಾಡಿ ಟಿಕೆಟ್ ಪಡೆಯಬಹುದು

ಬೆಂಗಳೂರು: ಸರಕಾರಿ ಬಸ್‌ಗಳಲ್ಲಿ ಸಂಚರಿಸುವ ಪ್ರಯಾಣಿಕರ ಸಂಖ್ಯೆ ದಿನದಿಂದ ದಿನಕ್ಕೆ ಹೆಚ್ಚಾಗುತ್ತಿದ್ದು, ಪ್ರಯಾಣಿಕರ ಅನುಕೂಲಕ್ಕಾಗಿ ಆಯ್ದ ಬಸ್‌ಗಳಲ್ಲಿ ಡಿಜಿಟಲ್ ಪೇಮೆಂಟ್‌ನ್ನು ಆರಂಭಿಸಿದೆ.

ಡಿಜಿಟಲ್ ಪೇಮೆಂಟ್ ಬಳಕೆದಾರರ ಸಂಖ್ಯೆ ಹೆಚ್ಚಾಗುತ್ತಿದ್ದು, ಕೆಎಸ್‌ಆರ್‌ಟಿಸಿ ಬಸ್‌ಗಳಲ್ಲಿ ಚಿಲ್ಲರೆ ಸಮಸ್ಯೆಯನ್ನು ನಿವಾರಿಸಲು ಮುಂದಾಗಿದ್ದು, ಬಿಎಂಟಿಸಿ, ವಾಯುವ್ಯ ಕರ್ನಾಟಕ ರಸ್ತೆ ಸಾರಿಗೆ ಸಂಸ್ಥೆ ಬಳಿಕ ಕೆಎಸ್‌ಆರ್‌ಟಿಸಿ ತನ್ನ ಆಯ್ದ ಬಸ್‌ಗಳಲ್ಲಿ ಟಿಕೆಟ್ ಪಡೆಯಲು ಡಿಜಿಟಲ್ ಪೇಮೆಂಟ್ ವ್ಯವಸ್ಥೆ ಜಾರಿಗೆ ತಂದಿದೆ. ಸದ್ಯ ಕೆಲವು ಬಸ್‌ಗಳಲ್ಲಿ ಮಾತ್ರ ಈ ಸೌಲಭ್ಯ ಲಭ್ಯವಿದ್ದು, ಹಂತ ಹಂತವಾಗಿ ಎಲ್ಲಾ ಮಾದರಿ ಬಸ್‌ಗಳಲ್ಲಿ ಈ ಸೌಲಭ್ಯ ಜಾರಿಗೊಳಿಸಲು ಕೆಎಸ್‌ಆರ್‌ಟಿಸಿ ಮುಂದಾಗಿದೆ.

ಕೆಎಸ್‌ಆರ್‌ಟಿಸಿ ಬಸ್‌ಗಳಲ್ಲಿ ಸಂಚಾರ ನಡೆಸುವಾಗ ಜೇಬಿನಲ್ಲಿ ಹಣವಿಲ್ಲದಿದ್ದರೂ ಇನ್ನು ಮುಂದೆ ಕ್ಯೂಆರ್ ಕೋಡ್ ಸ್ಕ್ಯಾನ್ ಮಾಡಿ ಟಿಕೆಟ್ ಪಡೆಯಬಹುದು. ಇದರಿಂದಾಗಿ ಜನರು ಹಣ ತರುವುದು ಮರೆತರೂ ಟಿಕೆಟ್ ಪಡೆಯಲು ಅನುಕೂಲವಾಗಲಿದೆ. ಅಲ್ಲದೇ ಚಿಲ್ಲರೆ ವಿಚಾರಕ್ಕೆ ಬಸ್‌ಗಳಲ್ಲಿ ನಡೆಯುವ ವಾಗ್ವಾದಗಳು ಕಡಿಮೆಯಾಗಲಿದೆ. ಪ್ರಯಾಣಿಕರು ನಿರ್ವಾಹಕರಿಂದ ಡೈನಮಿಕ್ ಕ್ಯೂಆರ್ ಕೋಡ್ ಮೂಲಕ ಟಿಕೆಟ್ ಪಡೆಯಬಹುದಾಗಿದ್ದು, ಫೋನ್ ಪೇ, ಗೂಗಲ್ ಪೇ, ಭೀಮ್, ಯುಪಿಐ ನಾಲ್ಕು ವ್ಯವಸ್ಥೆಗಳ ಮೂಲಕ ಡಿಜಿಟಲ್ ಪೇಮೆಂಟ್ ಮಾಡಬಹುದಾಗಿದೆ.

ಈ ಸೌಲಭ್ಯದ ಬಳಕೆಗಾಗಿಯೇ ಕೆಎಸ್‌ಆರ್‌ಟಿಸಿ ನಿರ್ವಾಹಕರಿಗೆ ಎಲೆಕ್ಟ್ರಿಕ್ ಟಿಕೆಟ್ ಮಷಿನ್‌ಗಳನ್ನು ನೀಡಿದೆ. ಎಲ್ಲಿಂದ, ಎಲ್ಲಿಗೆ ಪ್ರಯಾಣ ಎಂದು ವಿವರ ನೋಂದಾಯಿಸಿದ ಬಳಿಕ ಪ್ರಯಾಣಿಕರು ವಯಸ್ಕರು, ಮಕ್ಕಳು ಎಂಬ ಆಯ್ಕೆ ಬರುತ್ತದೆ. ನಿರ್ವಾಹಕರು ವಿವರ ಭರ್ತಿ ಮಾಡಿದ ಬಳಿಕ ಟಿಕೆಟ್‌ನ ಮೊತ್ತ, ಟಿಕೆಟ್‌ಗೆ ಹಣ ನೀಡುವ ಆಯ್ಕೆಯನ್ನು ಕೇಳುತ್ತದೆ. ಇಲ್ಲಿ ಕ್ಯಾಷ್, ಡಿಜಿಟಲ್ ಪೇಮೆಂಟ್ ಸೌಲಭ್ಯ ನೀಡಲಾಗಿದೆ. ಪ್ರಯಾಣಿಕರ ಆಯ್ಕೆಯಂತೆ ಡಿಜಿಟಲ್ ಪೇಮೆಂಟ್ ಮಾಡುವುದಾದರೆ ನಿರ್ವಾಹಕರು ಕ್ಯೂಆರ್ ಕೋಡ್ ತೆರೆಯುತ್ತಾರೆ. ಕೈಯಲ್ಲಿರುವ ಮೊಬೈಲ್ ಮೂಲಕ ನೀವು ಹಣ ಪಾವತಿ ಮಾಡಿ ಟಿಕೆಟ್ ಪಡೆಯಬಹುದು.

ಆಯ್ದ ಕೆಲವು ಮಾರ್ಗಗಳಲ್ಲಿ ವ್ಯವಸ್ಥೆ ಜಾರಿ

ಕೆಎಸ್‌ಆರ್‌ಟಿಸಿಯಲ್ಲಿ 17 ವಿಭಾಗಗಳು, 83 ಘಟಕಗಳು, 8,360 ಬಸ್‌ಗಳಿದ್ದು, ಸುಮಾರು 10,000 ಡಿಜಿಟಲ್ ಪೇಮೆಂಟ್ ಎನಬಲ್ ಮೆಷಿನ್‌ಗಳು ಬೇಕು ಎಂದು ಅಂದಾಜಿಸಲಾಗಿದೆ. ಆದ್ದರಿಂದ ಆಯ್ದ ಕೆಲವು ಮಾರ್ಗದಲ್ಲಿ ಈ ವ್ಯವಸ್ಥೆ ಜಾರಿಗೊಳಿಸಲಾಗಿದೆ. ಹಂತ ಹಂತವಾಗಿ ಯೋಜನೆಯನ್ನು ಅನುಷ್ಠಾನಗೊಳಿಸಲಾಗುತ್ತದೆ.

ನ.15ರಿಂದ ಮಲ್ಲೇಶ್ವರ ಕಡಲೆಕಾಯಿ ಪರಿಷೆ

ಬೆಂಗಳೂರು: ಭ್ರಮರಾಂಭ ಸಮೇತ ಶ್ರೀ ಕಾಡುಮಲ್ಲೇಶ್ವರ ದೇವಾಲಯ ಮತ್ತು ಕಾಡುಮಲ್ಲೇಶ್ವರ ಗೆಳೆಯರ ಬಳಗದ ಜಂಟಿ ಸಹಯೋಗದಲ್ಲಿ ನ.15ರಿಂದ 18ರವರೆಗೆ ಮಲ್ಲೇಶ್ವರ ಕಡಲೆಕಾಯಿ ಪರಿಷೆ ನಡೆಯಲಿದೆ.

ಸುದ್ದಿಗೋಷ್ಠಿಯಲ್ಲಿ ಮಾತನಾಡಿದ ಗೆಳೆಯರ ಬಳಗದ ಅಧ್ಯಕ್ಷ ಬಿ.ಕೆ.ಶಿವರಾಂ, ಇದೇ ವೇಳೆ ಕನ್ನಡ ನಾಡಿನ ಕಲೆ, ಸಾಹಿತ್ಯ ಮತ್ತು ಸಂಸ್ಕೃತಿ ಸಂವರ್ಧನೆಗಾಗಿ 2010ರಲ್ಲಿ ಆರಂಭಿಸಿದ ಹುಣ್ಣಿಮೆ ಹಾಡು ಕಾರ್ಯಕ್ರಮದ 200ನೇ ಸಂಚಿಕೆ ಆಚರಿಸಲಾಗುವುದು. ಕಳೆದ 8ವರ್ಷಗಳಿಂದ ನಡೆಸಿಕೊಂಡು ಬರುತ್ತಿರುವ ಕಡಲೆಕಾಯಿ ಪರಿಷೆ ಬಸವನಗುಡಿ ಕಡಲೆಕಾಯಿ ಪರಿಷಯಂತೆ ಪ್ರಸಿದ್ಧಿ ಪಡೆದಿದೆ. ನಾಲ್ಕು ದಿನಗಳ ಕಡಲೆಕಾಯಿ ಪರಿಷೆಯಲ್ಲಿ ಕರ್ನಾಟಕ, ತಮಿಳುನಾಡು, ಆಂಧ್ರ, ತೆಲಂಗಾಣದಿಂದ ರೈತರು ಕಡಲೆಕಾಯಿ ತಂದು ರೈತರು ಮಾರಾಟ ಮಾಡಲಿದ್ದಾರೆ. ಬೀದಿ ಬದಿಯ ವ್ಯಾಪಾರಿಗಳಿಗೆ 400ಕ್ಕೂ ಹೆಚ್ಚು ಮಳಿಗೆಗಳಿಗೆ ಅವಕಾಶ ನೀಡಲಾಗಿದೆ ಎಂದರು.

ಸುದ್ದಿಗೋಷ್ಠಿಯಲ್ಲಿ ಗೆಳೆಯರ ಬಳಗದ ಅಧ್ಯಕ್ಷ ಬಿ.ಕೆ.ಶಿವರಾಂ ಕಡಲೆಕಾಯಿ ಪರಿಷೆಯ ಪೋಸ್ಟರ್ ಬಿಡುಗಡೆ ಮಾಡಿದರು.

ಪರಿಸರ ಸ್ನೇಹಿ ಪರಿಷೆಗೆ ಆದ್ಯತೆ ನೀಡುವ ಉದ್ದೇಶದಿಂದ ಪ್ಲಾಸ್ಟಿಕ್ ಮುಕ್ತ ಬಟ್ಟೆ ಚೀಲ, ಪೇಪರ್ ಕವರ್ ಬಳಸಲು ಸಾರ್ವಜನಿಕರಿಗೆ ಉಚಿತವಾಗಿ ವಿತರಿಸಲಾಗುತ್ತದೆ. ಕಡಲೆಕಾಯಿ ಪರಿಷೆಯಲ್ಲಿ ಎಂಟು ಲಕ್ಷಕ್ಕೂ ಹೆಚ್ಚು ಜನರು ಭಾಗವಹಿಸುವ ನಿರೀಕ್ಷೆ ಇದೆ ಎಂದರು.

{ ಪ್ರಲ್ಹಾದ್ ಜೋಶಿ } ಕೇಂದ್ರ ಸಚಿವ

ವಕ್ಫ್ ಆಸ್ತಿ ಯಾರೊಬ್ಬರ ಸ್ವತ್ತೂ ಆಗಬಾರದು. ವಕ್ಫ್ ಆಸ್ತಿ ರಕ್ಷಣೆ ಬಗ್ಗೆ ಮುಂದಿನ ಚುನಾವಣೆಯಲ್ಲೂ ಬಿಜೆಪಿ ಪ್ರಣಾಳಿಕೆಯಲ್ಲಿ ಸೇರಿಸುತ್ತದೆ.ಕಾಂಗ್ರೆಸ್ಸಿಗರು ಮೊದಲು ನಮ್ಮ ಪ್ರಣಾಳಿಕೆಯನ್ನು ಸರಿಯಾಗಿ ಓದಲಿ. ಬಿಜೆಪಿ ಪ್ರಣಾಳಿಕೆಯಲ್ಲಿ ವಕ್ಫ್‌ಗೆ ಇರೋ ಮೂಲ ಆಸ್ತಿ ಸಂರಕ್ಷಿಸುತ್ತೇವೆ ಎಂದಿದ್ದೇವೆ. ಆದರೆ, ಅತಿಕ್ರಮಣವನ್ನಲ್ಲ.

ಆರನೇಯ ಅನಂತಸ್ಮರಣೆ

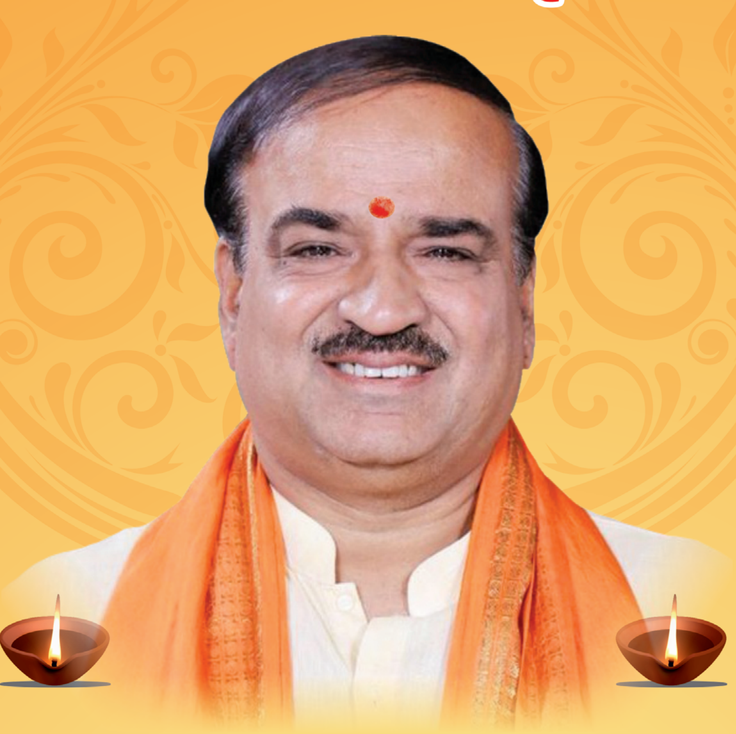

ಉದಾತ್ತ ಸ್ವಭಾವ, ವೈವಿಧ್ಯ ಜಾಣ್ಮೆ, ಜನಮಾನಸದೊಂದಿಗೆ
ಸೌಹಾರ್ದ ಸಂಬಂಧ, ಸ್ಫುರದ್ರೂಪಿ ವ್ಯಕ್ತಿತ್ವದ
ದಿ. ಅನಂತಕುಮಾರ
ಭಾರತದ ಶುದ್ಧ ರಾಜಕಾರಣದಲ್ಲಿ ನಿಮ್ಮ ಹೆಸರು ಅಜರಾಮರ
ನಿಮಗೆ ಹೃದಯಾಂತರಾಳದ ನಮನಗಳು
ಶ್ರೀಮತಿ ತೇಜಸ್ವಿನಿ ಅನಂತಕುಮಾರ
ಅಧ್ಯಕ್ಷರು : ಅದಮ್ಯ ಚೇತನ ಫೌಂಡೇಶನ್
ಶ್ರೀಮತಿ ಐಶ್ವರ್ಯಾ ಅನಂತಕುಮಾರ
ಕುಮಾರಿ ವಿಜೇತಾ ಅನಂತಕುಮಾರ
ನಂದಕುಮಾರ
ವಿಭವ ಸಮೂಹ ಸಂಸ್ಥೆಗಳು
ಅನಂತಕುಮಾರ ಪ್ರತಿಷ್ಠಾನ ಬೆಂಗಳೂರು

ಸಮಾಚಾರ ಸಣ್ಣದಲ್ಲ

ಗುಂಡು ತಗುಲಿ ಯುವಕ ಸಾವು

ಬೆಳಗಾವಿ: ಖಾನಾಪುರ ಅರಣ್ಯ ಪ್ರದೇಶದಲ್ಲಿ ನವಿಲುಗಳನ್ನು ಬೇಟೆ ಯಾಡುವ ಸಂದರ್ಭದಲ್ಲಿ ಯುವಕನೋರ್ವನಿಗೆ ಗುಂಡು ತಗುಲಿ ಸಾವಣಪ್ಪಿ ರುವ ಘಟನೆ ಪೊಲೀಸ್ ಮೂಲಗಳಿಗೆ ಸ್ಪಷ್ಟಗೊಂಡಿದೆ. ಭಾನುವಾರ ತಡರಾತ್ರಿ, ಖಾನಾಪುರ ತಾಲೂಕಿನ ಹಲಸಿ – ಬೇಕವಾಡ ರಸ್ತೆಯ ನರಸೇವಾಡಿ ಬ್ರಿಡ್ಜ್ ಬಳಿ ಅಲ್ತಾಫ ಗೌಸ್ ಮಕಾಂದರ್ (27) ಎಂಬಾತ ಗುಂಡು ತಗುಲಿ ಸಾವಣಪ್ಪಿದ್ದ. ಮೇಲ್ನೋಟಕ್ಕೆ ಇದು ಗುಂಡಿನ ಚಕಮಕಿ ಎಂದೇ ಭಾವಿಸಲಾಗಿತ್ತಾದರು ಪೊಲೀಸ್ ತನಿಖೆಯಿಂದ ಪ್ರಕರಣ ಇನ್ನೊಂದು ಆಯಾಮ ಬೆಳಕಿಗೆ ಬಂದಿದೆ. ನವಿಲು ಬೇಟೆಯಾಡುವ ಸಂದರ್ಭದಲ್ಲಿ ಗುಂಡು ತಗುಲಿ ಯುವಕ ಸಾವನಪ್ಪಿದ್ದು ಘಟನಾ ಸ್ಥಳದಲ್ಲಿ ನವಿಲಿನ ಮಾಂಸ ಪತ್ತೆಯಾಗಿದ್ದು ವನ್ಯಜೀವಿ ಸಂರಕ್ಷಣಾ ಕಾಯ್ದೆಯಡಿ ಹಾಗೂ ಕೊಲೆ ಪ್ರಕರಣ ದಾಖಲಿಸಿಕೊಂಡು ತನಿಖೆ ನಡೆಸಲಾಗುತ್ತಿದೆ ಎಂದು ಜಿಲ್ಲಾ ಪೊಲೀಸ್ ವರಿಷ್ಠಾಧಿಕಾರಿ ಡಾ. ಭೀಮಾಶಂಕರ ಗುಳೇದ್ ಮಾಹಿತಿ ನೀಡಿದ್ದಾರೆ.

ತನ್ನೆಲ್ಲ ಪ್ರವಾಸಗಳಿಗೆ 9% ರಿಯಾಯತಿ ಘೋಷಣೆ | ಈ ಕೊಡುಗೆ ಸೀಮಿತ ಅವಧಿಗೆ ಮೀಸಲು

ಅಡಿಗಾಸ್ ಸಂಸ್ಥೆಯ ಭರ್ಜರಿ ಕೊಡುಗೆ

ಬೆಂಗಳೂರು: ಪ್ರವಾಸೋದ್ಯಮ ಕ್ಷೇತ್ರದಲ್ಲಿ ತನ್ನದೇ ಆದ ಛಾಪನ್ನು ಮೂಡಿಸಿರುವ ಅಡಿಗಾಸ್ ಸಂಸ್ಥೆ 3 ದಶಕಗಳನ್ನು ಯಶಸ್ವಿಯಾಗಿ ಪೂರೈಸಿದೆ. ಇದರ ಪ್ರಯುಕ್ತ ಹಾಗೂ ಕರ್ನಾಟಕ ರಾಜ್ಯೋತ್ಸವದ ಪ್ರಯುಕ್ತ ತನ್ನೆಲ್ಲ ಪ್ರವಾಸಗಳಿಗೆ 9% ರಿಯಾಯತಿಯನ್ನು ಘೋಷಿಸಿದೆ. ಸಂಸ್ಥೆಯ ಮಾಲೀಕರಾದ ಶ್ರೀ ಕೆ.ನಾಗರಾಜ ಅಡಿಗರು ಮಾತನಾಡಿ , ಈ ಕೊಡುಗೆ ಸೀಮಿತ ಅವಧಿಗೆ ಮೀಸಲಾಗಿದ್ದು ಸಂಸ್ಥೆಯ ಯಾವುದೇ ಪ್ರವಾಸಕ್ಕೆ ಮುಂಗಡ ಬುಕಿಂಗ್ ಮಾಡಿದವರಿಗೆ ಈ ಕೊಡುಗೆ ಅನ್ವಯಿಸಲಿದೆ.

ನಿಖರ ಮಾಹಿತಿ, ನಿಗದಿತ ಸೌಲಭ್ಯ: ನೂತನ ಪ್ರಯೋಗಗಳಿಗೆ ಸದಾ ಮುಕ್ತವಾಗಿರುವ ಅಡಿಗಾಸ್ ಹೊಸ ಹೊಸ ಪ್ರವಾಸಿ ಯೋಜನೆಗಳನ್ನು ಪ್ರವಾಸಿಗರಿಗೆ ಪರಿಚಯಿಸುತ್ತಲೇ ಬಂದಿದೆ. ಅಂತೆಯೇ ಈ ಬಾರಿ Domestic Fixed Departures ಎನ್ನುವ ಯೋಜನೆಯಡಿ ಭಾರತದಾದ್ಯಂತ ಪ್ರಸಿದ್ಧ ಪ್ರವಾಸಿ ತಾಣಗಳಿಗೆ ಪ್ರತಿಷ್ಠಿತ ಪಂಚತಾರ ಹೋಟೆಲ್ ಹಾಗೂ ರೆಸಾರ್ಟ್ ಗಳಲ್ಲಿ ವಸತಿ, ಐಷಾರಾಮಿ ವಾಹನಗಳಲ್ಲಿ ಪ್ರಯಾಣ, ನಿಖರ ಮಾಹಿತಿಯನ್ನೊಳಗೊಂಡ ಕಾರ್ಯಕ್ರಮ ಪಟ್ಟಿ, ಮುಂಚಿತವಾಗಿ ಕಾಯ್ದಿರಿಸಿದ ಸುಸಜ್ಜಿತ ಹೋಟೆಲ್ ಗಳಲ್ಲಿ ಉಟೋಪಹಾರ, ಸ್ಥಳೀಯ ಗೈಡ್ ಗಳ ಸೌಲಭ್ಯ ವಿದ್ದು, ನಿಮ್ಮ ಪ್ರವಾಸವು ಸುಖಕರವಾಗಿರುತ್ತದೆ.

ಮಿತವ್ಯಯದ ಸಮೂಹ ಪ್ರವಾಸ: ಇನ್ನುಳಿದಂತೆ ದೇಶಿಯ ಪ್ರವಾಸಗಳ ಬೇಡಿಕೆ ದುಪ್ಪಟ್ಟಾಗಿದೆ. ಭಾರತದಾದ್ಯಂತ ನಮ್ಮ ದಕ್ಷಿಣ ಭಾರತೀಯ ಉಟೋಪಹಾರ, ಹವಾ ನಿಯಂತ್ರಿತ ವಾಹನಗಳಲ್ಲಿ ಪ್ರಯಾಣ, ಅತ್ಯುತ್ತಮ ಹೋಟೆಲ್‌ಗಳ ವಾಸ್ತವ್ಯ, ಅನುಭವಿ ಟೂರ್ ಮ್ಯಾನೇಜರ್ ಗಳ ಸೇವೆ ಇವೆಲ್ಲ ಸೇರಿ ಪ್ರವಾಸವನ್ನು ಅವಿಸ್ಮರಣೀಯ ವನ್ನಾಗಿಸುತ್ತದೆ. ಇದಲ್ಲದೆ ಗ್ರಾಹಕರಿಗೆ ಅನುಕೂಲಿತ ಮತ್ತು ಮಧುಚಂದ್ರ ಪ್ರವಾಸಗಳು ಪ್ರವಾಸಿಗರ ಆಯ್ಕೆಯಾದ ದಿನಾಂಕಕ್ಕೆ ಅವರ ಆದಾಯಕ್ಕ ಅನುಗುಣವಾಗಿ ಪಂಚಾತಾರಾ ಸೌಲಭ್ಯಗಳೊಂದಿಗೆ, ವ್ಯವಸ್ಥೆ ಮಾಡುವ ಸಾಮರ್ಥ್ಯ ಅಡಿಗಾಸ್ ಸಂಸ್ಥೆ ಹೊಂದಿದೆ. ನಿಮ್ಮ ಆಯ್ಕೆಯ ದೇಶಿಯ ಅಥವಾ ವಿದೇಶಿ ಪ್ರವಾಸಿ ತಾಣಕ್ಕೆ, ನೀವು ಇಚ್ಛಿಸಿದ ದಿನಾಂಕದಲ್ಲಿ, ನಿಮ್ಮ ಆದಾಯಕ್ಕನು ಗುಣವಾಗಿ ಯೋಜಿಸುವ ಪ್ರವಾಸವೇ Customised ಟೂರ್ಸ್. 500ಕ್ಕೂ ಹೆಚ್ಚಿನ ಪ್ರವಾಸಗಳು ಈ ಪ್ರಕಾರ ದಲ್ಲಿ ಲಭ್ಯವಿದೆ.

ಅಂತಾರಾಷ್ಟ್ರೀಯ ಪ್ರವಾಸ

ಅಂತೆಯೇ ಅಂತಾರಾಷ್ಟ್ರೀಯ ಪ್ರವಾಸಗಳಾದ ಯುರೋಪ್, ಯುಕೆ, ಆಸ್ಟ್ರೇಲಿಯಾ, ದುಬೈ, ಸಿಂಗಾಪುರ, ಮಲೇಷಿಯಾ, ಥೈಲ್ಯಾಂಡ್, ಶ್ರೀಲಂಕಾ, ನೇಪಾಳ ಮತ್ತು ಭೂತನ್ ಪ್ರವಾಸಗಳಿಗೆ ಬೇಡಿಕೆ ಹೆಚ್ಚಾಗಿದೆ. ವಿದೇಶಿ ಪ್ರವಾಸಗಳಿಗೆ ಅಡಿಗಾಸ್ ಸಂಸ್ಥೆ ಪ್ರಥಮ ಆದ್ಯತೆ ಯಾಗಿದೆ. ಏಕೆಂದರೆ ಅಡಿಗಾಸ್ ನಲ್ಲಿ ಸಹ ಪ್ರಯಾಣಿಕರೆಲ್ಲ ಕರ್ನಾಟಕದ ವಿವಿಧ ಭಾಗಗಳಿಂದ ಬಂದವರಾಗಿದ್ದರಿಂದ ಭಾಷೆ, ಸಂಸ್ಕೃತಿ, ಆಚಾರ ವಿಚಾರ, ಉಟೋಪಹಾರ ಎಲ್ಲದರಲ್ಲೂ ಸಾಮ್ಯತೆಯಿದ್ದು ಹೊಂದಾಣಿಕೆ ಸುಲಭ. ಸಮಾನ ಮನಸ್ಸಿನ ಕನ್ನಡಿಗರಿಂದ,ಕನ್ನಡಿಗರಿಗಾಗಿ ಕನ್ನಡಿಗರೇ ಇರುವ ಪ್ರವಾಸ home Sickness ಗೆ ಅವಕಾಶವನ್ನೇ ಕೊಡುವುದಿಲ್ಲ. ಅಂತರ ರಾಷ್ಟ್ರೀಯ ಸ್ತರದ ಪ್ರತಿಷ್ಠಿತ ಹೋಟೆಲ್‌ಗಳಲ್ಲಿ ವಸತಿ, ಭಾರತೀಯ ಶೈಲಿಯ ಉಟೋಪಹಾರ, ಇಂಗ್ಲಿಷ್ ಮಾತನಾಡಬಲ್ಲ, ಪ್ರವಾಸಿ ತಾಣಗಳ ಕುರಿತು ಅಪರಿಮಿತ ಜ್ಞಾನವನ್ನು ಹೊಂದಿದ ಟೂರ್ ಮ್ಯಾನೇಜರ್, ಸುಸಜ್ಜಿತ, ಐಷಾರಾಮಿ ವಾಹನಗಳಲ್ಲಿ ಪ್ರಯಾಣ, ವಿಶ್ವ ವಿಖ್ಯಾತ ತಾಣಗಳ, ಜನಪ್ರಿಯ ಪ್ರವಾಸಿ ತಾಣಗಳ ಪ್ರವೇಶ ಶುಲ್ಕ, ಖಡ್ಡಾಯ ವಾಗಿ ಪಾವತಿಸಲೇ ಬೇಕಾದ ಡ್ರೈವರ್ ಟಿಪ್ಸ್, ಗೈಡ್ ಚಾರ್ಜಸ್, ವಿಮೆ ಇವುಗಳನ್ನೆಲ್ಲ ಒಳಗೊಂಡ ಒಂದು ಸಮಗ್ರ ಯೋಜಿತ ಪ್ರವಾಸ ನಿಮ್ಮ ಮನಸ್ಸಿಗೆ ಮೂಡ ನೀಡುತ್ತದೆ.

Adigas yatra®
Recognised by Ministry of Tourism, Govt. of India

ಸಂಪರ್ಕಿಸಬೇಕಾದ ವಿಳಾಸ
NO.144, 3 rd Floor, Durga Mansion, DVG Road, Basavanagudi, Bangalore-560004 Tel/Fax: 080- 26616678, 41205813, E-mail: adigasyatragmail.com

ಬಸವನಗುಡಿ	080-2661 6678 7022259008 ,
ವಿಜಯನಗರ	080-23356678 9845631379
ರಾಜರಾಜೇಶ್ವರಿ ನಗರ	080- 26696678 7483366378
ಮಲ್ಲೇಶ್ವರಂ	080-23346678 7022259003
ಹುಬ್ಬಳ್ಳಿ	0836-2256678 9448083008
ಹಾಸನ	08172-261888 8884679122

ಕಛೇರಿಯ ಸಮಯ
10.00 am to 7.00 pm.
ಹೆಚ್ಚಿನ ಮಾಹಿತಿಗಾಗಿ
Our website: www.adigasyatra.com
Email: careadigasyatra.com

ಪುರಸಭಾ ಕಾರ್ಯಾಲಯ, ಶ್ರೀರಂಗಪಟ್ಟಣ–571438

ಕಛೇರಿ ದೂರವಾಣಿ–08236–252229/253030
Website: www.srirangapatnatown.mrc.gov.in
Email: itstafff_ulb_srirangapatana.yahoo.co.in

ಸಂ: ಪುಕಾಶ್ರೀ/ತಾಂ.ಶಾ/ಟೆಂ:07/2024–25 ದಿನಾಂಕ: 08.11.2024

ಇ–ಪ್ರೊಕ್ಯೂರ್‌ಮೆಂಟ್ ಟೆಂಡರ್ ಪ್ರಕಟಣೆ

ಶ್ರೀರಂಗಪಟ್ಟಣ ಪುರಸಭಾ ವ್ಯಾಪ್ತಿಯಲ್ಲಿ 15ನೇ ಹಣಕಾಸು ಮತ್ತು ಎಸ್.ಎಫ್.ಸಿ, ಎಸ್.ಬಿ.ಎಂ–1.00 ಹೆಚ್ಚುವರಿ ಅನುದಾನ ಮತ್ತು ಎಸ್.ಬಿ.ಎಂ–(2) ಹಾಗೂ ಪುರಸಭಾ ಅನುದಾನಗಳಡಿಯಲ್ಲಿ ಈ ಕೆಳಕಂಡ ಕಾಮಗಾರಿಗಳನ್ನು ನಿರ್ವಹಿಸಲು ಕರ್ನಾಟಕ ಸಾರ್ವಜನಿಕ ಸಂಗ್ರಹಣೆ ಪಾರದರ್ಶಕತೆ ಅಧಿನಿಯಮ 1999, ನಿಯಮಗಳು 2000ರಂತೆ ಹಾಗೂ ಸ್ಟ್ಯಾಂಡರ್ಡ್ ಟೆಂಡರ್ ಡಾಕ್ಯೂಮೆಂಟ್‌ಗಳ ಸೂಚನೆಗಳು ಹಾಗೂ ನಿಬಂಧನೆಗೊಳಪಟ್ಟಂತೆ ಲೋಕೋಪಯೋಗಿ ಇಲಾಖೆಯಲ್ಲಿ ಚಾಲ್ತಿ ಸಾಲಿಗೆ ನೊಂದಾಯಿತ ಅರ್ಹ ಸಿವಿಲ್ ಗುತ್ತಿಗೆದಾರರುಗಳಿಂದ ಟೆಂಡರನ್ನು ಆಹ್ವಾನಿಸಲಾಗಿದೆ. ಕಾಮಗಾರಿಗಳ ನಿರ್ವಹಣೆ ಅವಧಿ 120 ದಿನಗಳು. ಇ–ಪ್ರಕ್ಯೂರ್‌ಮೆಂಟ್‌ನಲ್ಲಿ ಟೆಂಡರ್‌ನ್ನು ಸಲ್ಲಿಸಲು ದಿನಾಂಕ: 26.11.2024ರ ಸಂಜೆ 5.30 ಗಂಟೆಯವರೆಗೆ ನಿಗದಿಪಡಿಸಲಾಗಿದೆ. ಹಾಗೂ ಟೆಂಡರ್‌ನ ತಾಂತ್ರಿಕ ಬಿಡ್‌ನ್ನು ದಿನಾಂಕ: 28.11.2024ರ ಬೆಳಿಗ್ಗೆ 11.00 ಗಂಟೆಗೆ ತೆರೆಯಲಾಗುವುದು. ಹೆಚ್ಚಿನ ವಿವರಗಳನ್ನು http://www.kppp.karnataka.gov.in ಹಾಗೂ ಪುರಸಭಾ ಕಛೇರಿಯ ತಾಂತ್ರಿಕ ಶಾಖೆಯಲ್ಲಿ ಕಛೇರಿ ವೇಳೆಯಲ್ಲಿ ಪಡೆಯಬಹುದು.

ಕ್ರ ಸಂ	ಕಾಮಗಾರಿಗಳ ಇಂಡೆಂಟ್ ವಿವರ	ಟೆಂಡರ್‌ಗಿಟ್ಟ ಮೊತ್ತ (ರೂ. ಲಕ್ಷಗಳಲ್ಲಿ)	ಇ.ಎಂ.ಡಿ ಮೊತ್ತ (ರೂ. ಗಳಲ್ಲಿ)	ಟೆಂಡರ್ ಮೀಸಲಾತಿ
1	DMA/2024-25/OW/WORK_INDENT20572/CALL-2	46.91	46910.00	ಪರಿಶಿಷ್ಠ ಜಾತಿ
2	DMA/2024-25/RD/WORK_INDENT20564/CALL-2	39.94	79880.00	ಸಾಮಾನ್ಯ
3	DMA/2024-25/OW/WORK_INDENT 31789	12.81	16020.00	ಪರಿಶಿಷ್ಠ ಪಂಗಡ
4	DMA/2024-25/OW/WORK_INDENT31790	13.63	17040.00	ಪರಿಶಿಷ್ಠ ಜಾತಿ
5	DMA/2024-25/WS/WORK_INDENT31792	18.38	45950.00	ಸಾಮಾನ್ಯ
6	DMA/2024-25/RD/WORK_INDENT 31796	35.15	70300.00	ಸಾಮಾನ್ಯ
7	DMA/2024-25/RD/WORK_INDENT 31798	4.13	10330.00	ಸಾಮಾನ್ಯ
8	DMA/2024-25/RD/WORK_INDENT 31799	2.24	2800.00	ಪರಿಶಿಷ್ಠ ಜಾತಿ
9	DMA/2024-25/OW/WORK_INDENT 31981	0.87	2180.00	ಸಾಮಾನ್ಯ

ಸೂಚನೆ: ಕಾರಣಾಂತರಗಳಿಂದ ಟೆಂಡರ್ ವೇಳಾಪಟ್ಟಿ ಮತ್ತು ಷರತ್ತುಗಳ ಬದಲಾವಣೆ ಇದ್ದಲ್ಲಿ ಇ–ಪೊಕ್ಯೂರ್‌ಮೆಂಟ್ ಪೋರ್ಟಲ್‌ನಲ್ಲಿ ಮಾತ್ರ ಅಧಿಸೂಚಿಸಲಾಗುವುದು.

ಸಹಿ/–ಮುಖ್ಯಾಧಿಕಾರಿ, ಪುರಸಭೆ, ಶ್ರೀರಂಗಪಟ್ಟಣ ಸಹಿ/–ಆಡಳಿತಾಧಿಕಾರಿ, ಪುರಸಭೆ, ಶ್ರೀರಂಗಪಟ್ಟಣ

ವಾಸಾಸಂಇ/ಸನಿ–ಮಂ/ಕೆಎಸ್‌ಎಂಸಿ&ಎ/430/2024–25

ಮೈಸೂರು ಮಹಾನಗರ ಪಾಲಿಕೆ, ಮೈಸೂರು

ಕಾರ್ಯಪಾಲಕ ಅಭಿಯಂತರರು(ವಿದ್ಯುತ್)ರವರ ಕಛೇರಿ, ವಾಣಿವಿಲಾಸ ನೀರು ಸರಬರಾಜು ಕಾರ್ಯಾಲಯ, ಮೈಸೂರು–570020. ಇ–ಮೇಲ್ : eelectricalmcc@gmail.com

ಟೆಂಡರ್ ಪ್ರಕಟಣೆ ಸಂಖ್ಯೆ: ಮೈನಪಾ/ಕಾಅ(ವಿ)/ಟಿಎನ್–16/ /2024–25 ದಿನಾಂಕ: 30.10.2024

ಟೆಂಡರ್ ಪ್ರಕಟಣೆ–16
(ಕರ್ನಾಟಕ ಸರ್ಕಾರದ ಕರ್ನಾಟಕ ಪಬ್ಲಿಕ್ ಪ್ರೊಕ್ಯೂರ್‌ಮೆಂಟ್ ಪೋರ್ಟಲ್ ಮುಖಾಂತರ ಮಾತ್ರ)

ಕರ್ನಾಟಕ ಪಬ್ಲಿಕ್–ಪ್ರೊಕ್ಯೂರ್‌ಮೆಂಟ್ ಪೋರ್ಟಲ್ ಮುಖಾಂತರ ಅರ್ಹ ಸಂಸ್ಥೆಯವರಿಂದ/ಬಿಡ್‌ದಾರರಿಂದ KW-1, KW-2 ಮತ್ತು KW-3 ನಿಯಮಗಳಿಗೆ ಒಳಪಟ್ಟಂತೆ ಟೆಂಡರನ್ನು ಕರ್ನಾಟಕ ಪಬ್ಲಿಕ್–ಪ್ರೊಕ್ಯೂರ್‌ಮೆಂಟ್–ಪೋರ್ಟಲ್ ಮುಖಾಂತರ ಆಹ್ವಾನಿಸಲಾಗಿದೆ. ಹೆಚ್ಚಿನ ವಿವರಗಳಿಗೆ ಸದರಿ ಕಛೇರಿಯಿಂದ ಮಾಹಿತಿ ಪಡೆಯಬಹುದು. ಇ.ಎಂ.ಡಿ ಯನ್ನು ಕೆ.ಪಿ.ಪಿ–ಪ್ರೊಕ್ಯೂರ್‌ಮೆಂಟ್ ಪೋರ್ಟಲ್‌ನಲ್ಲಿ ಸಲ್ಲಿಸತಕ್ಕದ್ದು.

ಕ್ರ. ಸಂ.	ಕಾಮಗಾರಿಯ ಹೆಸರು	ಅಂದಾಜು ಮೊತ್ತ (ರೂ. ಲಕ್ಷಗಳಲ್ಲಿ)	ಇ.ಎಂ.ಡಿ ಮೊತ್ತ (ರೂ.ಗಳಲ್ಲಿ)
1.	ಮೈಸೂರು ನಗರದ ರಾಯನಕೆರೆಯಲ್ಲ ಹೆಚ್ಚುವರಿಯಾಗಿ ನಿರ್ಮಾಣ ಮಾಡಲಿರುವ ಎಂಆರ್‌ಎಫ್ ಘಟಕಕ್ಕೆ ಅವಶ್ಯವಿರುವ ವಿದ್ಯುತ್ ಸಂಪರ್ಕ ಕಲ್ಪಿಸಿ ಬೆಳಕಿನ ವ್ಯವಸ್ಥೆ ಒದಗಿಸುವ ಕಾಮಗಾರಿ.	25.00	50,000
2.	ಮೈಸೂರು ಮಹಾನಗರ ಪಾಲಿಕೆಯ ಕಬಿನಿ ನೀರು ಸರಬರಾಜು ಯೋಜನೆಯಲ್ಲಿನ ಮೂಲ ಸ್ಥಾವರಗಳ Transformers, VCB Breakers, LT Distribution Panels, Battery Chargers and HT Yard ಕಾಮಗಾರಿ.	30.00	75,000
3.	ಮೈಸೂರು ಮಹಾನಗರ ಪಾಲಿಕೆಯ: ಕಬಿನಿ ನೀರು ಸರಬರಾಜು ಯೋಜನೆಯನ್ನು ಉನ್ನತ್ತಿಕರಿಸುವ ಸಲುವಾಗಿ ದೂರ ಗ್ರಾಮದ ಪರಿಮಿತಿಯಲ್ಲಿ ಹೆಚ್.ಡಿ.ಪಿ.ಇ ಪೈಪ್ ಮೂಲಕ ಹೆಚ್.ಟಿ ಭೂಗತ ಕೇಬಲ್ ಅಳವಡಿಸುವ ಕಾಮಗಾರಿ.	5.32	13,300
4.	ಮೈಸೂರು ನಗರದ ವಿದ್ಯಾರಣ್ಯಪುರಂನಲ್ಲಿ ಹೆಚ್ಚುವರಿಯಾಗಿ ನಿರ್ಮಾಣ ಮಾಡಲಿರುವ ಎಂಆರ್‌ಎಫ್ ಘಟಕಕ್ಕೆ ಅವಶ್ಯವಿರುವ 500 ಕೆವಿಎ ವಿದ್ಯುತ್ ಟ್ರಾನ್ಸ್‌ಫಾರ್ಮರ್ ಅಳವಡಿಸಿ ವಿದ್ಯುತ್ ಸಂಪರ್ಕ ಕಲ್ಪಿಸಿ ಬೆಳಕಿನ ವ್ಯವಸ್ಥೆ ಒದಗಿಸುವ ಕಾಮಗಾರಿ.	52.00	1,04,000

ಕೆ.ಪಿ.ಪಿ–ಪ್ರಕ್ಯೂರ್‌ಮೆಂಟ್ ವ್ಯವಸ್ಥೆಯಡಿ ಟೆಂಡರ್ ಶೆಡ್ಯೂಲ್ ದಿನಾಂಕಗಳು ಈ ಕೆಳಕಂಡಂತಿವೆ.

1.	ಕೆ.ಪಿ.ಪಿ–ಪೋರ್ಟಲ್‌ನಲ್ಲಿ ಟೆಂಡರ್ ದಾಖಲೆಗಳು ಚಾಲ್ತಿಗೆ ಬರುವ ದಿನಾಂಕ	30–10–2024	ಬೆಳಿಗ್ಗೆ 12.00 ಗಂಟೆಯ ನಂತರ
2.	ಟೆಂಡರ್ ಬಗ್ಗೆ ವಿಚಾರಣೆ/ಸ್ಪಷ್ಟೀಕರಣ ಕೋರುವ ದಿನಾಂಕ	04–11–2024	11.34 ಗಂಟೆಯವರೆಗೆ
3.	ಟೆಂಡರ್ ಸಲ್ಲಿಸುವ ಕೊನೆ ದಿನಾಂಕ ಮತ್ತು ಕಾಲ	14–11–2024	16:30 ಗಂಟೆಯವರೆಗೆ.
4.	ತಾಂತ್ರಿಕ ಬಿಡ್ ಮತ್ತು ಆರ್ಥಿಕ ಬಿಡ್ ತೆರೆಯುವ ದಿನಾಂಕ ಮತ್ತು ಕಾಲ	15–11–2024	17:00 ಗಂಟೆಯ ನಂತರ
5.	ಆರ್ಥಿಕ ಬಿಡ್ ತೆರೆಯುವ ದಿನಾಂಕ ಮತ್ತು ಕಾಲ	18–11–2024	16.30 ಗಂಟೆಯ ನಂತರ

ಅಲ್ಪಾವಧಿ ಮರು–ಟೆಂಡರ್ ಕಾಮಗಾರಿಗಳ ವಿವರ

ಕ್ರ. ಸಂ.	ಕಾಮಗಾರಿಯ ಹೆಸರು	ಅಂದಾಜು ಮೊತ್ತ (ರೂ. ಲಕ್ಷಗಳಲ್ಲಿ)	ಇ.ಎಂ.ಡಿ ಮೊತ್ತ (ರೂ.ಗಳಲ್ಲಿ)
1.	ಮೈಸೂರು ಮಹಾನಗರ ಪಾಲಿಕೆಯ ಕೆಸರೆ ತ್ಯಾಜ್ಯ ನೀರು ಶುದ್ಧೀಕರಣ ಘಟಕದ ವೆಸ್ಟ್ ಲಗೂನ್‌ನಲ್ಲಿರುವ ಏರಿಯೇಟರ್ ಮೋಟಾರ್‌ಗಳನ್ನು ನವೀಕರಿಸುವ ಕಾಮಗಾರಿ.	48.00	96,000

ಕೆ.ಪಿ.ಪಿ–ಪ್ರಕ್ಯೂರ್‌ಮೆಂಟ್ ವ್ಯವಸ್ಥೆಯಡಿ ಟೆಂಡರ್ ಶೆಡ್ಯೂಲ್ ದಿನಾಂಕಗಳು ಈ ಕೆಳಕಂಡಂತಿವೆ.

1.	ಕೆ.ಪಿ.ಪಿ–ಪೋರ್ಟಲ್‌ನಲ್ಲಿ ಟೆಂಡರ್ ದಾಖಲೆಗಳು ಚಾಲ್ತಿಗೆ ಬರುವ ದಿನಾಂಕ	30–10–2024	ಬೆಳಿಗ್ಗೆ 12.00 ಗಂಟೆಯ ನಂತರ
2.	ಟೆಂಡರ್ ಬಗ್ಗೆ ವಿಚಾರಣೆ/ಸ್ಪಷ್ಟೀಕರಣ ಕೋರುವ ದಿನಾಂಕ	04–11–2024	16.30 ಗಂಟೆಯವರೆಗೆ
3.	ಟೆಂಡರ್ ಸಲ್ಲಿಸುವ ಕೊನೆ ದಿನಾಂಕ ಮತ್ತು ಕಾಲ	07–11–2024	16:30 ಗಂಟೆಯವರೆಗೆ.
4.	ತಾಂತ್ರಿಕ ಬಿಡ್ ಮತ್ತು ಆರ್ಥಿಕ ಬಿಡ್ ತೆರೆಯುವ ದಿನಾಂಕ ಮತ್ತು ಕಾಲ	08–11–2024	17:30 ಗಂಟೆಯ ನಂತರ

ಸಹಿ/– ಕಾರ್ಯಪಾಲಕ ಅಭಿಯಂತರರು (ವಿ), ಮೈಸೂರು ಮಹಾನಗರ ಪಾಲಿಕೆ, ಮೈಸೂರು.

DIPR/MYS/KAVITA/775/2024-25

ಶಿಲ್ಪಿ ಕೃಷ್ಣನಾಯ್ಕ 6 ದಿನ ಕಸ್ಟಡಿಗೆ

ಕಾರ್ಕಳ: ಬೈಲೂರಿನ ಪರಶುರಾಮ ಥೀಮ್ ಪಾರ್ಕ್‌ನಲ್ಲಿ ಪರಶುರಾಮನ ನಕಲಿ ಮೂರ್ತಿ ನಿರ್ಮಿಸಿಲಾಗಿದೆ ಎಂಬ ಆರೋಪದ ಪ್ರಕರಣಕ್ಕೆ ಸಂಬಂಧಿಸಿ ಶಿಲ್ಪಿ ಕೃಷ್ಣ ನಾಯ್ಕ ಅವರನ್ನು ಕೇರಳದಲ್ಲಿ ಬಂಧಿಸಿದ್ದ ಪೊಲೀಸರು ಸೋಮವಾರ ಕಾರ್ಕಳ ತಾಲೂಕು ನ್ಯಾಯಲಯಕ್ಕೆ ಹಾಜರುಪಡಿಸಿ ದ್ದರು. ನ್ಯಾಯಾಲಯವು ಆರೋಪಿ ಕೃಷ್ಣ ನಾಯ್ಕನಿಗೆ 6 ದಿನ ಪೊಲೀಸ್ ಕಸ್ಟಡಿಗೆ ನೀಡಿ ಆದೇಶಿಸಿದೆ. ಈ ಪ್ರಕರಣಕ್ಕೆ ಸಂಬಂಧಿಸಿದಂತೆ ಕೃಷ್ಣ ನಾಯ್ಕ್ ಕೋರ್ಟ್ ನಲ್ಲಿ ನಿರೀಕ್ಷಣ ಜಾಮೀನು ಅರ್ಜಿ ಸಲ್ಲಿಸಿದ್ದು, ಉಡುಪಿ ಹೆಚ್ಚುವರಿ ಜಿಲ್ಲಾ ಮತ್ತು ಸತ್ರ ನ್ಯಾಯಾಲಯವು ಜಾಮೀನು ತಿರಸ್ಕರಿಸಿ ಆದೇಶ ನೀಡಿತ್ತು. ಅನಂತರ ಪೊಲೀಸರು ಪತ್ತೆ ಕಾರ್ಯ ತೀವ್ರಗೊಳಿಸಿ ಹುಡುಕಾಟ ನಡೆಸಿದ್ದರು. ಕೇರಳದ ಕ್ಯಾಲಿಕಟ್ ನಲ್ಲಿ ತಲೆಮರೆಸಿಕೊಂಡಿದ್ದ.

ನಕಲಿ ಮೂರ್ತಿ ನಿರ್ಮಿಸಿ ವಂಚನೆ

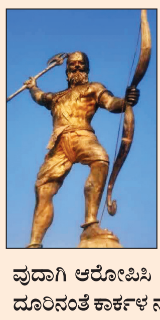

ಕೃಷ್ಣ ನಾಯ್ಕ ಕೃಷ್ ಆರ್ಟ್ ವರ್ಲ್ಡ್ ಎಂಬ ಸಂಸ್ಥೆಯ ಮೂಲಕ ಥೀಮ್ ಪಾರ್ಕ್‌ನಲ್ಲಿ ಕಂಚಿನ ಪರಶುರಾಮ ಮೂರ್ತಿಯನ್ನು ಸ್ಥಾಪಿಸಲು ಉಡುಪಿ ನಿರ್ಮಿತಿ ಕೇಂದ್ರದಿಂದ 1.25 ಕೋಟಿ ಹಣ ಪಡೆದುಕೊಂಡು ಕಾಮಗಾರಿ ನಡೆಸಿದ್ದು, ಅನಂತರ ಆರೋಪಿ ಕಂಚಿನ ಮೂರ್ತಿಯನ್ನು ಮಾಡದೆ ನಕಲಿ ಪರಶುರಾಮ ಮೂರ್ತಿಯನ್ನು ನಿರ್ಮಿಸಿ ಸರಕಾರಕ್ಕೆ ವಂಚನೆ ಮಾಡಿರುವುದಾಗಿ ಆರೋಪಿಸಿ ನಲ್ಲೂರಿನ ಕೃಷ್ಣ ಶೆಟ್ಟಿ ಅವರು ಜೂನ್ ತಿಂಗಳಲ್ಲಿ ನೀಡಿದ ದೂರಿನಂತೆ ಕಾರ್ಕಳ ನಗರ ಪೊಲೀಸ್ ಠಾಣೆಯಲ್ಲಿ ಪ್ರಕರಣ ದಾಖಲಾಗಿತ್ತು.

ಜಿಲ್ಲಾ ಪಂಚಾಯಿತಿ, ಹಾಸನ ಕರ್ನಾಟಕ ಸರ್ಕಾರ ತಾಲ್ಲೂಕು ಪಂಚಾಯಿತಿ, ಅರಕಲಗೂಡು

ಗ್ರಾಮ ಪಂಚಾಯಿತಿ ಕಾರ್ಯಾಲಯ : ಹನ್ಯಾಳು

Email: hanyalu.ark.hsn@gmail.com Phone: +91 99453 66038

ಸಂ : ಗ್ರಾ.ಪಂ/ಟೆಂಡರ್/2024–25 ದಿನಾಂಕ : 24–10–2024

ಟೆಂಡರ್ ಪ್ರಕಟಣೆ

2022–23ನೇ ಸಾಲಿನ ಅಮೃತ ಗ್ರಾಮ ಯೋಜನೆಯ ಅನುದಾನದಿಂದ ಹನ್ಯಾಳು ಗ್ರಾಮ ಪಂಚಾಯಿತಿಗೆ ಸೋಲಾರ್ ರೂಫ್ ಟಾಪ್ ಸರಕು ಖರೀದಿ (5.00 ಲಕ್ಷ ರೂ.) ಗಳಿಗೆ ಷರತ್ತಿನ ಟೆಂಡರ್ ಮೂಲಕ ಆಸಕ್ತರಿಂದ ದರ ಆಹ್ವಾನಿಸಲಾಗಿದೆ, ಶುಲ್ಕ 500/– ರೂಗಳನ್ನು ಪಾವತಿಸಿ ಟೆಂಡರ್ ಅರ್ಜಿ ಪಡೆಯಲು ಕೊನೆಯ ದಿನಾಂಕ 15/11/2024 ಹಾಗು ತುಂಬಿದ ಅರ್ಜಿ ಫಾರಂಗಳ ಟೆಂಡರನ್ನು ಹನ್ಯಾಳು ಗ್ರಾಮ ಪಂಚಾಯಿತಿ ಕಛೇರಿಗೆ ಸಲ್ಲಿಸಲು ಕೊನೆಯ ದಿನಾಂಕ 18/11/2024 ಸಮಯ 13:00 ಗಂಟೆ ಆಗಿರುತ್ತದೆ, ಹಾಗು ಅದೇ ದಿನದ ಸಮಯ 15:00 ಗಂಟೆ ಅಥವಾ ಆ ದಿನವೇ ಪಿ.ಡಿ.ಓ ರವರು ತಿಳಿಸಲ್ಪಡುವ ದಿನಾಂಕ ಮತ್ತು ಸಮಯದಂದು ಟೆಂಡರ್ ತೆರೆಯಲಾಗುವುದು ಹಾಗು ಟೆಂಡರ್ ದಾರನು ಟೆಂಡರ್ ತೆರೆಯುವ ಸಂದರ್ಭದಲ್ಲಿ ಹಾಜರಿರಬಹುದಾಗಿದೆ ಹೆಚ್ಚಿನ ಮಾಹಿತಿ ಹಾಗೂ ಅರ್ಜಿ ಫಾರಂ ಪಡೆಯಲು ಹನ್ಯಾಳು ಗ್ರಾಮ ಪಂಚಾಯಿತಿ ಕಛೇರಿಯನ್ನು ಸಂಪರ್ಕಿಸುವುದು

ಸಹಿ/–
ಪಂಚಾಯಿತಿ ಅಭಿವೃದ್ಧಿ ಅಧಿಕಾರಿ,
ಹನ್ಯಾಳು ಗ್ರಾಮ ಪಂಚಾಯಿತಿ, ಅರಕಲಗೂಡು ತಾಲ್ಲೂಕು

ಕರ್ನಾಟಕ ನೀರಾವರಿ ನಿಗಮ ನಿಯಮಿತ

(ಕರ್ನಾಟಕ ಸರ್ಕಾರದ ಉದ್ಯಮ)
ಕಾರ್ಯನಿರ್ವಾಹಕ ಅಭಿಯಂತರವರ ಕಚೇರಿ ಕನೀನಿನಿ,
ಮಬದಕಾನಿ ವಿಭಾಗ ನಂ. 3 ಬ್ಯಾಹಟ್ಟಿ.ತಾ:: ಹುಬ್ಬಳ್ಳಿ, ಜಿ: ಧಾರವಾಡ 580023.
ಫೋನ್ : 0836–2315225 ಫ್ಯಾಕ್ಸ್ :2315226. e-mail :-eemrbcc3byt@gmail.com

ಸಂ.ಕನೀನಿನಿ/ಮಬದವಿ–3/ಎ.ಇ–2/ಇ–ಟೆಂಡರ/2024–25/1478 ದಿನಾಂಕ:06.11.2024

ಟೆಂಡರ್ ಪ್ರಕಟಣೆ
(ಇ–ಪ್ರೊಕ್ಯೂರ್‌ಮೆಂಟ ಪೋರ್ಟಲ್ ಮುಖಾಂತರ)

ವ್ಯವಸ್ಥಾಪಕ ನಿರ್ದೇಶಕರು, ಕನೀನಿನಿ, ಬೆಂಗಳೂರು ರವರ ಪರವಾಗಿ ಕಾರ್ಯನಿರ್ವಾಹಕ ಇಂಜಿನೀಯರ್ ಕನೀನಿನಿ, ಮಬದಕಾನಿ ವಿಭಾಗ ಸಂ.3, ಬ್ಯಾಹಟ್ಟಿ ವ್ಯಾಪ್ತಿಯ 2701 ಲೆಕ್ಕಶೀರ್ಷಿಕೆ ಅಡಿ ಈ ಕೆಳಗೆ ನಮೂದಿಸಿರುವ ಇಂಡೆಂಟ ನಂಬರಿನ 10 ಕಾಮಗಾರಿಗಳಿಗೆ ಶೇಕಡಾವಾರು ಟೆಂಡರನ್ನು ಏಕಲಕೋಟೆ ಪದ್ಧತಿಯಲ್ಲಿ ಇ–ಪ್ರೊಕ್ಯೂರಮೆಂಟ ಮೂಲಕ ಆಹ್ವಾನಿಸಲಾಗಿದೆ.

Indent No:– 1934, 1935, 1936, 1939, 1941, 1942, 1943, 1944, 1991, 1946
ಪರಿಶಿಷ್ಟ ಜಾತಿಗೆ ಸೇರಿದ ಕಾಮಗಾರಿಗಳ ಸಂಖ್ಯೆ: 2 ಹಾಗೂ ಪರಿಶಿಷ್ಟ ಪಂಗಡಕ್ಕೆ ಸೇರಿದ ಕಾಮಗಾರಿಗಳ ಸಂಖ್ಯೆ: 2
ಅಚಿದಾಜು ಮೊತ್ತ: ರೂ. 2.00 ಲಕ್ಷ ರಿಂದ ರೂ. 25.00 ಲಕ್ಷಗಳು
ಇ.ಎಂ.ಡಿ ಮೊತ್ತ:– ರೂ. 2,200/– ರಿಂದ ರೂ. 42,400/–ವರೆಗೆ

ಇ–ಪೋರ್ಟಲ್ ಮೂಲಕ ಟೆಂಡರನ್ನು ದಿನಾಂಕ: **30/11/2024 ರ 4.00 pm** ತನಕ ಸಲ್ಲಿಸಬಹುದಾಗಿದೆ. ಬಿಡ್ ತೆರೆಯುವ ದಿನಾಂಕ: **03/12/2024** ರಂದು ಮುಂಜಾನೆ: **11.00 am** ರಿಂದ. ಹಾಗೂ ಕಾಮಗಾರಿವಾರು ಇತರೆ ವಿವರಗಳನ್ನು ಇ–ಪ್ರೊಕ್ಯೂರ್‌ಮೆಂಟ ಪೋರ್ಟಲ್ ವೆಬಸೈಟ್ ಮುಖೇನ **http://kppp.karnataka.gov.in** ಮೂಲಕ ಪಡೆಯಬಹುದಾಗಿದೆ. ಹೆಚ್ಚಿನ ಮಾಹಿತಿಗಾಗಿ ಈ ಕಚೇರಿ ದೂರವಾಣಿ ಸಂಖ್ಯೆ: **0836–2315225** ನ್ನು ಕಚೇರಿಯ ವೇಳೆಯಲ್ಲಿ ಸಂಪರ್ಕಿಸಬಹುದಾಗಿದೆ.

ಸಹಿ/–ಕಾರ್ಯನಿರ್ವಾಹಕ ಇಂಜಿನೀಯರರು
ಕನೀನಿನಿ, ಮಬದಕಾನಿ ವಿಭಾಗ ನಂ. 3 ಬ್ಯಾಹಟ್ಟಿ

ವಾ.ಸಾ.ಇ/ಧಾರವಾಡ/594/ದೇಶಪಾಂಡೆಪಬ್ಲಿಸಿಟಿ/2024–25

ಕರ್ನಾಟಕ ಸರ್ಕಾರ

ಜಿಲ್ಲಾ ಪಂಚಾಯತ ಕಾರ್ಯಾಲಯ, ಗದಗ

ಇ–ಮೇಲ್ : ceozp.gdg@gmail.com Ph.No : 08372–234375
ಕ್ರ.ಸಂ/ಗಜಿಪಂ/ಯೋಜನೆ/ಅಅ/ಟೆ.ಪ್ರಕಟಣೆ/2024–25ದಿನಾಂಕ: 07–11–2024

ಇ–ಪ್ರೊಕ್ಯುರಮೆಂಟ್ ಮೂಲಕ ಜಿಲ್ಲಾ ಪಂಚಾಯತ ಅನಿರ್ಬಂಧಿತ ಅನುದಾನದ ಕ್ರಿಯಾ ಯೋಜನೆಯಲ್ಲಿ ಗ್ರಂಥಾಲಯಗಳಿಗೆ ಹಾಗೂ ವಸತಿ ಶಾಲೆಗಳ ಗ್ರಂಥಾಲಯಗಳಿಗೆ ಪೀಠೋಪಕರಣಗಳನ್ನು ಪೂರೈಸಲು.

ಅಲ್ಪಾವಧಿ ಟೆಂಡರ ಪ್ರಕಟಣೆ

ವಿಷಯ : ಜಿಲ್ಲಾ ಪಂಚಾಯತ ಅನಿರ್ಬಂಧಿತ ಅನುದಾನದ ಕ್ರಿಯಾ ಯೋಜನೆಯಲ್ಲಿ ಗ್ರಂಥಾಲಯಗಳಿಗೆ ಹಾಗೂ ವಸತಿ ಶಾಲೆಗಳ ಗ್ರಂಥಾಲಯಗಳಿಗೆ ಪೀಠೋಪಕರಣಗಳನ್ನು ಪೂರೈಸಲು ಇ–ಟೆಂಡರ ಮುಖೇನ ಆಹ್ವಾನಿಸುವ ಕುರಿತು.

ಜಿಲ್ಲಾ ಪಂಚಾಯತ ಅನಿರ್ಬಂಧಿತ ಅನುದಾನದ ಕ್ರಿಯಾ ಯೋಜನೆಯಲ್ಲಿ ಗ್ರಂಥಾಲಯಗಳಿಗೆ ಹಾಗೂ ವಸತಿ ಶಾಲೆಗಳ ಗ್ರಂಥಾಲಯಗಳಿಗೆ ಪೀಠೋಪಕರಣಗಳನ್ನು ಹಾಗೂ ನಿಬಂಧನೆಗಳನ್ನೊಳಗೊಂಡ ಟೆಂಡರ್ ಪುಸ್ತಕವನ್ನು ಇ–ಪ್ರೋಕ್ಯುರಮೆಂಟ್ ವೆಬ್‌ಸೈಟ್ **www.kppp.karnataka.gov.in** ದಲ್ಲಿ ಇ–ಪೋರ್ಟಲ್ ನಿಗದಿಪಡಿಸಿದ ಶುಲ್ಕದೊಂದಿಗೆ ಪಡೆಯಬಹುದು. ಭರ್ತಿ ಮಾಡಿದ ಟೆಂಡರ ಫಾರ್ಮಗಳನ್ನು ದಿನಾಂಕ : **25–11–2024** ರಂದು ಸಾಯಂಕಾಲ 05:00 ಗಂಟೆಯವರೆಗೆ ಇ–ಪೋರ್ಟಲ್‌ನಲ್ಲಿ ಅಪ್‌ಲೋಡ್ ಮಾಡಬಹುದು. ಸ್ವೀಕರಿಸಿದ ಟೆಂಡರಗಳನ್ನು ದಿನಾಂಕ : **27–11–2024** ರಂದು ಬೆಳಿಗ್ಗೆ 05:30 ಗಂಟೆಗೆ ತಾಂತ್ರಿಕ ಬಿಡ್‌ನ್ನು ತೆರೆಯಲಾಗುವುದು. ತಾಂತ್ರಿಕ ಬಿಡ್‌ನಲ್ಲಿ ಯಶಸ್ವಿಯಾದಂತಹ ಟೆಂಡರದಾರರ ಆರ್ಥಿಕ ಬಿಡ್‌ನ್ನು ದಿನಾಂಕ : **30–11–2024** ರಂದು ಬೆಳಿಗ್ಗೆ 11:00 ಗಂಟೆಗೆ ತೆರೆಯಲಾಗುವದು. ಹೆಚ್ಚಿನ ವಿವರಗಳನ್ನು ಉಪ ಕಾರ್ಯದರ್ಶಿಗಳು ಜಿಲ್ಲಾ ಪಂಚಾಯತ ಗದಗ ಇಲ್ಲಿ ಕೆಲಸದ ದಿನಗಳಂದು ಪಡೆಯಬಹುದು.

ಟೆಂಡರ ಸಂಖ್ಯೆ : RDPR/2024-25/IND5667

ಸಹಿ/– ಮುಖ್ಯ ಕಾರ್ಯನಿರ್ವಾಹಕ ಅಧಿಕಾರಿಗಳು,
ವಾಸಾಸಂಇ/ಗದಗ/ಕೆ.ಎಸ್.ಎಂ.ಸಿ.ಎ/365/24–25 ಜಿಲ್ಲಾ ಪಂಚಾಯತ, ಗದಗ

ಸಂಗೊಳ್ಳಿ ಗ್ರಾಮದ ಸ್ಮಶಾನ ಭೂಮಿ ನಮ್ಮದೆಂದ ವಕ್ಫ್

ರಾಯಣ್ಣನ ಹುಟ್ಟೂರಿಗೂ ವಕ್ಕರಿಸಿದ ವಕ್ಫ್ ವಿವಾದ

ಬೆಳಗಾವಿ: ಸದ್ಯ ಎಲ್ಲೆಡೆಯೂ ವಕ್ಫ್ ಬೋರ್ಡ್‌ನ ಅವಾಂತರ ಮಾತುಗಳೇ ಜೋರಾಗಿವೆ, ಇದೇ ಸಂದರ್ಭದಲ್ಲಿ ಸ್ವಾತಂತ್ರ್ಯ ಹೋರಾಟಗಾರ ಕ್ರಾಂತಿವೀರ ಸಂಗೊಳ್ಳಿ ರಾಯಣ್ಣನ ಹುಟ್ಟೂರಿಗೂ ವಕ್ಫ್ ವಿವಾದ ಕಾಲಿಟ್ಟಿದೆ. ಬೈಲಹೊಂಗಲ ತಾಲೂಕಿನ ಸಂಗೊಳ್ಳಿ ಗ್ರಾಮ ಪಂಚಾಯತಿಗೆ ಸಂಬಂಧಿಸಿದ ಸ್ಮಶಾನ ಭೂಮಿ ಮೇಲೆ ವಕ್ಫ್ ವಕ್ರ ದೃಷ್ಟಿ ನೆಟ್ಟಿದೆ. ಹೌದು ಸಂಗೊಳ್ಳಿ ಗ್ರಾಮದ ಗ್ರಾಪಂ ಆಸ್ತಿಯನ್ನು ಸಾರ್ವಜನಿಕವಾಗಿ ಸ್ಮಶಾನಕ್ಕೆ ಹಸ್ತಾಂತರಿಸಿದ ಮಸಣಮಠ ಎಂಬ ಹೆಸರಿನ 128 ಸರ್ವೇ ನಂಬರ್ 8 ಎಕರೆ 27 ಗುಂಟೆ ಆಸ್ತಿಯ ಹೆಸರಿನಲ್ಲಿದ್ದ ಪಹಣಿಯಲ್ಲಿ ವಕ್ಫ್ ಆಸ್ತಿ ಎಂದು ಹಕ್ಕು ದಾಖಲಾತಿಯ ಕಾಲಂನಲ್ಲಿ ಸೇರಿಸಲಾಗಿದೆ. ಎರಡು ದಿನಗಳ ಹಿಂದೆ ಗ್ರಾಮಸ್ಥರು ಪಹಣಿ ಪತ್ರ ತಗೆದ ಸಂದರ್ಭದಲ್ಲಿ ವಕ್ಫ್ ಅವಾಂತರ ಬೆಳಕಿಗೆ ಬಂದಿದೆ.

ಈ ಕುರಿತು ಬೈಲಹೊಂಗಲ ತಹಸೀಲ್ದಾರ್ ಹಣಮಂತ ಶಿರಹಟ್ಟಿ ಅವರನ್ನು ಸಂಪರ್ಕಿಸಲಾಗಿ ಗೆಜೆಟ್ ನಲ್ಲಿ ಈ ರೀತಿ ಆಗಿರಬಹುದು, ಇಲ್ಲಿಯವರೆಗೆ ನಮ್ಮ ಕಚೇರಿಯಿಂದ ಯಾವುದೇ ನೋಟೀಸ್ ನೀಡಿ ವಕ್ಫ್ ಆಸ್ತಿ ಎಂದು ದಾಖಲಾತಿ ಮಾಡಿಲ್ಲ ಎಂದು ಸ್ಪಷ್ಟಪಡಿಸಿದ್ದಾರೆ. ಅಷ್ಟೇ ಅಲ್ಲದೆ ಗ್ರಾಮಸ್ಥರು ಸ್ಮಶಾನ ಭೂಮಿ ಆಸ್ತಿಯಲ್ಲಿ ವಕ್ಫ್ ಹೆಸರು ಸೇರಿಸಿದ್ದನ್ನು ಕೂಡಲೇ ತಗೆದುಹಾಕುವಂತೆ ಆಗ್ರಹಿಸಿದ್ದಾರೆ

ಬೃಹತ್ ಪ್ರತಿಭಟನೆ

ಸಂಗೊಳ್ಳಿ ಗ್ರಾಮದ ಸರಕಾರಿ ಸ್ಮಶಾನ ಭೂಮಿಯ ಪಹಣಿಯಲ್ಲಿ ವಕ್ಫ್ ಹೆಸರು ಬಂದಿರುವುದನ್ನು ಖಂಡಿಸಿ ಬಿಜೆಪಿ ಬೃಹತ್ ಪ್ರತಿಭಟನೆ ಹಮ್ಮಿಕೊಂಡು ವಕ್ಫ್ ವಿರುದ್ಧ ಆಕ್ರೋಶ ಹೊರಹಾಕಿದೆ. ಸೋಮವಾರ ನಗರ ಸಂಗೊಳ್ಳಿ ರಾಯಣ್ಣ ವೃತ್ತದಲ್ಲಿ ಅಪಾರ ಸಂಖ್ಯೆಯಲ್ಲಿ ಸೇರಿದ್ದ ಜನರು ವಕ್ಫ್ ಬೋರ್ಡ್ ನಿಂದ ದೌರ್ಜನ್ಯ ನಡೆಯುತ್ತಿದ್ದು ಸರಕಾರ ಕೂಡಲೇ ಈ ಅವಾಂತರಕ್ಕೆ ಕಡಿವಾಣ ಹಾಕುವಂತೆ ಆಗ್ರಹಿಸಿದರು.

ವಕ್ಫ್ ಬೋರ್ಡ್ ವಿರುದ್ಧ ಮಠಾಧೀಶರ ಆಕ್ರೋಶ

← ಮೊದಲಪುಟದಿಂದ

ಪಾಳಾದ ಗುರುಮೂರ್ತಿ ಶಿವಾಚಾರ್ಯರು, ಸಹ ಸಂಚಾಲಕ ಲಕ್ಷ್ಮಿಕಾಂತ ಸ್ವಾದಿ, ಅತನೂರು ಹಿರೇಮಠದ ಶ್ರೀ ಗುರುಬಸವ ಶಿವಾಚಾರ್ಯರು, ತೋನಸಳ್ಳಿಯ ಶ್ರೀ ರೇವಣಸಿದ್ಧ ಚರಂತೇಶ್ವರ ಶಿವಾಚಾರ್ಯರು, ಚಂದನಕೇರದ ಶ್ರೀ ರನಚೆಟ್ಟಿ ಶಿವಾಚಾರ್ಯರು, ನಿಡಗುಂದದ ಶ್ರೀ ಕರುಣೆಶ್ವರ ಶಿವಾಚಾರ್ಯರು, ಸೂಗೂರು (ಕೆ) ಶ್ರೀ ಚನ್ನರುದ್ರ ಮುನಿಸ್ವಾಮೀಜಿ, ಶಹಾಬಾದಿನ ಬಾಲಬ್ರಹ್ಮಚಾರಿ ರಾಜ ಶಿವಯೋಗಿ ಮಹಾಸ್ವಾಮೀಜಿ ಹಾಗೂ ಶ್ರೀ ಕೇದಾರಲಿಂಗ ದೇವರು ಪ್ರತಿಭಟನೆಯಲ್ಲಿ ಭಾಗವಹಿಸಿ ಬೆಂಬಲ ಸೂಚಿಸಿದರು.

ಸಚಿವ ಜಮೀರ್ ಅಹ್ಮದ್ ಖಾನ್ ಆದೇಶದ ಮೇರೆಗೆ ವಕ್ಫ್ ಬೋರ್ಡ್ ರೈತರಿಗೆ, ಮಠ ಮಂದಿರಗಳಿಗೆ ನೋಟಿಸ್ ನೀಡಿ, ಪಹಣಿಯಲ್ಲಿ ತನ್ನ ಹೆಸರು ನಮೂದಿಸಿ ಬದಲಾವಣೆ ಮಾಡಿದೆ. ಇದು ಖಂಡನೀಯ. ರಾಜ್ಯದಲ್ಲಿ ಹಿಂದೂಗಳಿಗೆ ಒಂದು ನ್ಯಾಯ, ಮುಸ್ಲಿಂರಿಗೆ ಒಂದು ನ್ಯಾಯ ಆಗಿದೆ. ಅಂಬೇಡ್ಕರ್ ರಚಿಸಿದ ಸಂವಿಧಾನದಲ್ಲಿ ಎಲ್ಲ ಧರ್ಮಗಳಿಗೂ ಸಮಾನ ನ್ಯಾಯ ನೀಡಬೇಕು. ಇಲ್ಲದಿದ್ದರೆ, ರಾಜ್ಯಾದ್ಯಂತ ಉಗ್ರ ಹೋರಾಟ ಮಾಡಲಾಗುತ್ತದೆ.
– ಗುರುಮುರ್ತಿ ಶಿವಾಚಾರ್ಯರು ಪಾಳಾ ಶ್ರೀಗಳು

ಯತ್ನಾಳಗೆ ತರಾಟೆ

ಬಾಗಲಕೋಟೆ: ತೇರದಾಳದಲ್ಲಿ ಅಲ್ಲಮ್ಮಪ್ರಭು ದೇವಸ್ಥಾನದ ಲೋಕಾರ್ಪಣೆ ಕಾರ್ಯಕ್ರಮದಲ್ಲಿ ವಕ್ಫ್ ವಿವಾದದ ಕುರಿತು ಮಾತನಾಡಿದ ಶಾಸಕ ಯತ್ನಾಳಗೆ ಸಾರ್ವಜನಿಕರು ತರಾಟೆಗೆ ತೆಗೆದುಕೊಂಡಿದ್ದಾರೆ. ಈ ದೇವಸ್ಥಾನ ನಿರ್ಮಿಸಲು ಮುಸ್ಲಿಂರು 6 ಲಕ್ಷ ರು. ದೇಣಿಗೆ ನೀಡಿದ್ದಾರೆ. ಎಲ್ಲ ಧರ್ಮದವರು ದೇವಾಲಯ ನಿರ್ಮಿಸಲು ಅಳಿಲು ಸೇವೆ ಸಲ್ಲಿಸಿದ್ದಾರೆ. ಇಲ್ಲಿ ಬಂದು ನೀವು ರಾಜಕೀಯ ಮಾತನಾಡಬೇಡಿ ಎಂದರು. ಹೀಗಾಗಿ ಯತ್ನಾಳ ವೇದಿಕೆ ಬಿಟ್ಟು ಕೆಳ ನಡೆದರು.

ತಕ್ಷಣದಿಂದ ಜಾರಿಗೆ ಬರುವಂತೆ ವಕ್ಫ್ ಬೋರ್ಡ್ ರದ್ದು ಮಾಡಿ ಬೀಗ ಹಾಕಬೇಕು. ವಕ್ಫ್ ಆಸ್ತಿ ರಾಷ್ಟ್ರೀಕರಣ ಮಾಡಬೇಕು. ಇಲ್ಲದಿದ್ದರೆ, ಪೇಜಾವರ ಶ್ರೀಗಳು ಹಾಗೂ ಜಗದ್ಗುರು ಪಂಚಾಚಾರ್ಯರು ಸೇರಿ ಹಿರಿಯ ಶ್ರೀಗಳ ಮಾರ್ಗದರ್ಶನದಲ್ಲಿ ಸನಾತನ ಹಿಂದೂ ಬೋರ್ಡ್ ರಚಿಸಿ ಶಾಸಕ ಬಸನಗೌಡ ಪಾಟೀಲ ಯತ್ನಾಳ ಅವರನ್ನು ಅಧ್ಯಕ್ಷರನ್ನಾಗಿ ಮಾಡಿ ಹಿಂದೂಗಳಿಗೆ ನ್ಯಾಯ ಒದಗಿಸಬೇಕು.
– ಎಂ.ಎಸ್ ಪಾಟೀಲ್
ನರಿಬೋಳ ಹಿಂದೂ ನಾಗರಿಕ ಸಮಿತಿಯ ಸಂಚಾಲಕ

ಶೃಂಗೇರಿ ಬಳಿ ನಕ್ಸಲರ ಓಡಾಟ

ಚಿಕ್ಕಮಗಳೂರು: ಜಿಲ್ಲೆಯ ಮಲೆನಾಡು ಭಾಗದಲ್ಲಿ ನಕ್ಸಲರು ಕಾಣಿಸಿ ಕೊಂಡಿದ್ದಾರೆಂಬ ಸುದ್ದಿ ಹರಿದಾಡುತ್ತಿದೆ. ಕಳೆದ ಕೆಲವು ದಿನಗಳ ಹಿಂದೆ ಪಶ್ಚಿಮ ಘಟ್ಟ ಪ್ರದೇಶ ವ್ಯಾಪ್ತಿಯಲ್ಲಿನ ಕಾರ್ಕಳ ಭಾಗದಲ್ಲಿ ನಕ್ಸಲರು ಕಾಣಿಸಿಕೊಂಡಿದ್ದರು ಸುದ್ದಿ ಹರಿದಾಡಿದ್ದು, ಇದರ ಬೆನ್ನಲ್ಲೇ ಎಚ್ಚೆತ್ತು ಕೊಂಡಿರುವ ಪೊಲೀಸ್ ಇಲಾಖೆ ಇಬ್ಬರು ನಕ್ಸಲ್ ಸಿಂಪಥೈಸರನ್ನು (ನಕ್ಸಲ್ ಅನುಕಂಪಿತರು) ಪೊಲೀಸ್ ಠಾಣೆಗೆ ಕರೆತಂದು ವಿಚಾರಣೆಗೆ ಒಳಪಡಿಸಿದ್ದಾರೆ.

ಕಾರ್ಕಳ ತಾಲೂಕಿನಲ್ಲಿ ನಕ್ಸಲ್ ಕಾಣಿಸಿಕೊಂಡಿರುವ ಸುದ್ದಿ ಹಿನ್ನೆಲೆಯಲ್ಲಿ ಜಿಲ್ಲೆಯ ಮಲೆನಾಡು ಭಾಗದಲ್ಲಿ ಪೊಲೀಸ್ ಇಲಾಖೆ ಮತ್ತು ನಕ್ಸಲ್ ನಿಗ್ರಹ ಪಡೆಯ ಸಿಬ್ಬಂದಿಗಳು ಹದ್ದಿನ ಕಣ್ಣಿಟ್ಟಿದ್ದರು. ಸೋಮವಾರ ಶೃಂಗೇರಿ ತಾಲೂಕು ನೆಮ್ಮಾರ್ ಸಮೀಪದ ಬುಕಡಿಬೈಲಿನಲ್ಲಿ ಇಬ್ಬರು ನಕ್ಸಲ್ ಅನುಕಂಪಿತ ವ್ಯಕ್ತಿಗಳನ್ನು ಪೊಲೀಸ್ ಠಾಣೆಗೆ ಕರೆತಂದು ಜಿಲ್ಲಾ ಪೊಲೀಸ್ ವರಿಷ್ಠಾಧಿಕಾರಿ ಡಾ. ವಿಕ್ರಮ್ ಅಮಟೆ ನೇತೃತ್ವದಲ್ಲಿ ಕೆಲವು ಗಂಟೆಗಳ ಕಾಲ ವಿಚಾರಣೆ ನಡೆಸಿದ್ದಾರೆ ಎಂದು ಲಭ್ಯ ಮೂಲಗಳಿಂದ ತಿಳಿದು ಬಂದಿದೆ. ಹೆಚ್ಚಿನ ಮಾಹಿತಿ ತಿಳಿದು ಬರಬೇಕಿದೆ.

ಜಮೀರ್ ಅಹ್ಮದ್‌ಗೆ ಮತ್ತೊಂದು ಸಂಕಷ್ಟ

← ಮೊದಲಪುಟದಿಂದ

ರಾಜಕೀಯವಾಗಿ ಬೆಳೆಸಿದ್ದೇ ಎಚ್‌ಡಿಡಿ: ಈ ಬಗ್ಗೆ ಟ್ವೀಟ್ ಮಾಡಿರುವ ಜೆಡಿಎಸ್, ಮಿಸ್ಟರ್ ಜಮೀರ್, ನಿನ್ನನ್ನು ರಾಜಕೀಯವಾಗಿ ಬೆಳೆಸಿದ್ದ ದೇವೇಗೌಡರ ಕುಟುಂಬವನ್ನೇ ಖರೀದಿ ಮಾಡುತ್ತೇನೆ ಎನ್ನುವ ನಿನ್ನ ಅಧಿಕಾರ ಮತ್ತು ದುಡ್ಡಿನ ದರ್ಪ ಹೆಚ್ಚು ದಿನ ಉಳಿಯಲ್ಲ. ಸೊಕ್ಕಿನ ಮಾತಿಗೆ, ಕಪ್ಪು ವರ್ಣದ ಬಗ್ಗೆ ನಿನಗಿರುವ ಮನಸ್ಥಿತಿಗೆ ರಾಜ್ಯದ ಜನರು ತಕ್ಕ ಉತ್ತರ ನೀಡುತ್ತಾರೆ ಎಂದು ಟೀಕಿಸಿದ್ದಾರೆ. ಇದರೊಂದಿಗೆ ಎಐಸಿಸಿ ಅಧ್ಯಕ್ಷ ಮಲ್ಲಿಕಾರ್ಜುನ ಖರ್ಗೆ, ಸಚಿವ ಮಹದೇವಪ್ಪ, ಸತೀಶ್ ಜಾರಕಿಹೊಳಿ, ಪ್ರಿಯಾಂಕ್ ಖರ್ಗೆ, ಕೆ.ಎಚ್. ಮುನಿಯಪ್ಪ, ಕೆ.ಜೆ.ಜಾರ್ಜ್ ಅವರ ಬಣ್ಣ ಯಾವುದು? ಎಂದು ಪ್ರಶ್ನಿಸಿದೆ.

ಸಚಿವ ಜಮೀರ್ ಅಹ್ಮದ್ ಅವರು ಒಕ್ಕಲಿಗರನ್ನು ಅಥವಾ ಹಿಂದೂಗಳನ್ನು ಖರೀದಿಸುತ್ತೇನೆ ಎಂದು ಹೇಳುತ್ತಿದ್ದಾರೆಯೇ? ದೇವೇಗೌಡರು ಚಾಮರಾಜಪೇಟೆಗೆ ಹೋಗಿ ರ್‍ಯಾಲಿ ಮಾಡಿ ಜಮೀರ್‌ರನ್ನು ಗೆಲ್ಲಿಸಿ ಜೀವನ ನೀಡಿದ್ದಾರೆ. ಆದರೀಗ ಅದೇ ಜಮೀರ್, ದೇವೇಗೌಡರ ಕುಟುಂಬವನ್ನು ಖರೀದಿಸುತ್ತೇವೆ ಎಂದು ಹೇಳಿದ್ದಾರೆ. ಇದು ಖಂಡನೀಯ.
– ಆರ್.ಅಶೋಕ, ಪ್ರತಿಪಕ್ಷ ನಾಯಕ

ಪೌರಾಯುಕ್ತರ ಮೇಲೆ ಹರಿಹಾಯ್ದ ಶಾಸಕ

ದಾವಣಗೆರೆ: ಸರಕಾರಿ ಕಾರ್ಯಕ್ರಮದ ಆಹ್ವಾನ ಪತ್ರಿಕೆಯಲ್ಲಿ ಹೆಸರು ಹಾಕದೇ ಶಿಷ್ಟಾಚಾರ ಉಲ್ಲಂಘಿಸಿದ ಅಧಿಕಾರಿಗಳ ವಿರುದ್ಧ ಕುಪಿತಗೊಂಡ ಹರಿಹರದ ಬಿಜೆಪಿ ಶಾಸಕ ಬಿ.ಪಿ.ಹರೀಶ್, ನಗರಸಭೆಯ ಪೌರಾಯುಕ್ತ ಸುಬ್ರಹ್ಮಣ್ಯ ಶೆಟ್ಟಿ ವಿರುದ್ಧ ಹರಿಹಾಯುವ ಭರದಲ್ಲಿ ಹಲ್ಲೆಗೆ ಯತ್ನಿಸಿದ್ದಾರೆ. ದಾವಣಗೆರೆ–ಹರಿಹರ ನಗರಾಭಿವೃದ್ಧಿ ಪ್ರಾಧಿಕಾರದ (ಧೂಡಾ) ಹರಿಹರದ ಶಾಖಾ ಕಚೇರಿ ಉದ್ಘಾಟನಾ ಸಮಾರಂಭದಲ್ಲಿ ಈ ಘಟನೆ ನಡೆದಿದೆ. ಮಧ್ಯಪ್ರವೇಶಿಸಿದ ಧೂಡಾ' ಅಧ್ಯಕ್ಷ ದಿನೇಶ್ ಕೆ.ಶೆಟ್ಟಿ ಹಾಗೂ ಸ್ಥಳೀಯ ಮುಖಂಡರು ಶಾಸಕರನ್ನು ಸಮಾಧಾನ ಪಡಿಸಿದ್ದಾರೆ. ಈ ವಿಡಿಯೊ ಸಾಮಾಜಿಕ ಜಾಲತಾಣದಲ್ಲಿ ಹರಿದಾಡುತ್ತಿದೆ. ಧೂಡಾ' ಶಾಖಾ ಕಚೇರಿ ಉದ್ಘಾಟನೆ ಸೋಮವಾರ ಬೆಳಗ್ಗೆ 11 ಕ್ಕೆ ನಿಗದಿಯಾಗಿತ್ತು. ಈ ಕಾರ್ಯಕ್ರಮಕ್ಕೆ ಧೂಡಾ' ಸದಸ್ಯರೂ ಆಗಿರುವ ಸ್ಥಳೀಯ ಶಾಸಕ ಬಿ.ಪಿ.ಹರೀಶ್ ಅವರನ್ನು ನಗರಸಭೆ ಪೌರಾಯುಕ್ತರು ಶಿಷ್ಟಾಚಾರದ ಪ್ರಕಾರ ಆಹ್ವಾನ ನೀಡಿರಲಿಲ್ಲ.

This is a public announcement for information purposes only and is not a prospectus announcement and does not constitute an invitation or offer to acquire, purchase or subscribe to securities. Not for release, publication or distribution directly or indirectly, outside India.
Initial public offer of equity shares on the main board of the Stock Exchanges in compliance with Chapter II of the Securities and Exchange Board of India (Issue of Capital and Disclosure Requirements) Regulations, 2018, as amended ("SEBI ICDR Regulations").

BLACKBUCK

ZINKA LOGISTICS SOLUTIONS LIMITED

Our Company was incorporated as 'Zinka Logistics Solutions Private Limited' at Bengaluru, Karnataka as a private limited company under the Companies Act, 2013, pursuant to a certificate of incorporation dated April 20, 2015, issued by the Registrar of Companies, Karnataka at Bengaluru ("**RoC**"). Subsequently, our Company was converted to a public limited company and the name of our Company changed from 'Zinka Logistics Solutions Private Limited' to 'Zinka Logistics Solutions Limited' pursuant to a Shareholders' resolution dated June 11, 2024 and a fresh certificate of incorporation dated June 19, 2024 was issued by the RoC. For further details, see *"History and Certain Corporate Matters – Brief History of our Company"* on page 206 of the red herring prospectus dated November 7, 2024 filed with the RoC ("**RHP**" or "**Red Herring Prospectus**").

(Please scan the QR code to view the RHP)

Registered and Corporate Office: Vaswani Presidio, no. 84/2, II Floor, Panathur Main Road, Kadubeesanahalli, Off Outer Ring Road, Bengaluru 560 103, Karnataka, India. **Tel:** +91 8046481828; **Website:** www.blackbuck.com; **Contact person:** Barun Pandey, Company Secretary and Compliance Officer; **E-mail:** cs@blackbuck.com;
Corporate Identity Number: U63030KA2015PLC079894

OUR PROMOTERS: RAJESH KUMAR NAIDU YABAJI, CHANAKYA HRIDAYA AND RAMASUBRAMANIAN BALASUBRAMANIAM

INITIAL PUBLIC OFFERING OF UP TO [●] EQUITY SHARES OF FACE VALUE OF ₹1 EACH ("EQUITY SHARES") OF ZINKA LOGISTICS SOLUTIONS LIMITED ("COMPANY") FOR CASH AT A PRICE OF ₹[●] PER EQUITY SHARE (INCLUDING A SHARE PREMIUM OF ₹[●] PER EQUITY SHARE) ("OFFER PRICE") AGGREGATING UP TO ₹[●] MILLION COMPRISING A FRESH ISSUE OF UP TO [●] EQUITY SHARES OF FACE VALUE OF ₹1 EACH AGGREGATING UP TO ₹5,500.00 MILLION BY OUR COMPANY ("FRESH ISSUE") AND AN OFFER FOR SALE OF UP TO 20,685,800 EQUITY SHARES OF FACE VALUE OF ₹1 EACH AGGREGATING UP TO ₹ [●] MILLION BY THE SELLING SHAREHOLDERS, CONSISTING OF UP TO 2,218,822 EQUITY SHARES OF FACE VALUE OF ₹1 EACH AGGREGATING UP TO ₹[●] MILLION BY RAJESH KUMAR NAIDU YABAJI AND UP TO 1,109,411 EQUITY SHARES AGGREGATING UP TO ₹[●] MILLION BY CHANAKYA HRIDAYA AND UP TO 1,109,411 EQUITY SHARES AGGREGATING UP TO ₹[●] MILLION BY RAMASUBRAMANIAN BALASUBRAMANIAM (COLLECTIVELY, THE "PROMOTER SELLING SHAREHOLDERS") AND UP TO 5,534,341 EQUITY SHARES AGGREGATING UP TO ₹[●] MILLION BY QUICKROUTES INTERNATIONAL PRIVATE LIMITED AND UP TO 4,309,350 EQUITY SHARES AGGREGATING UP TO ₹[●] MILLION BY ACCEL INDIA IV (MAURITIUS) LIMITED AND UP TO 2,340,277 EQUITY SHARES AGGREGATING UP TO ₹[●] MILLION BY INTERNATIONAL FINANCE CORPORATION AND UP TO 1,369,149 EQUITY SHARES AGGREGATING UP TO ₹[●] MILLION BY INTERNET FUND III PTE LTD AND UP TO 1,126,236 EQUITY SHARES AGGREGATING UP TO ₹[●] MILLION BY PEAK XV PARTNERS INVESTMENTS VI (FORMERLY SCI INVESTMENTS VI) AND UP TO 618,373 EQUITY SHARES AGGREGATING UP TO ₹[●] MILLION BY VEF AB (PUBL) AND UP TO 529,783 EQUITY SHARES AGGREGATING UP TO ₹[●] MILLION BY SANDS CAPITAL PRIVATE GROWTH II LIMITED AND UP TO 205,898 EQUITY SHARES AGGREGATING UP TO ₹[●] MILLION BY SANDS CAPITAL PRIVATE GROWTH LIMITED PCC, CELL D AND UP TO 129,344 EQUITY SHARES AGGREGATING UP TO ₹[●] MILLION BY SANJIV RANGRASS ("COLLECTIVELY THE "INVESTOR SELLING SHAREHOLDERS") AND UP TO 85,405 EQUITY SHARES AGGREGATING UP TO ₹[●] MILLION BY RAJKUMARI YABAJI (THE "OTHER SELLING SHAREHOLDER") (THE PROMOTER SELLING SHAREHOLDERS, THE INVESTOR SELLING SHAREHOLDERS AND THE OTHER SELLING SHAREHOLDER ARE COLLECTIVELY REFERRED TO AS THE "SELLING SHAREHOLDERS") AND SUCH EQUITY SHARES OFFERED BY THE SELLING SHAREHOLDERS ("OFFER FOR SALE" AND TOGETHER WITH THE FRESH ISSUE, THE "OFFER").

THE OFFER INCLUDES A RESERVATION OF UP TO 26,000 EQUITY SHARES OF FACE VALUE OF ₹1 EACH, AGGREGATING UP TO ₹[●] MILLION (CONSTITUTING UP TO [●]% OF THE POST-OFFER PAID-UP EQUITY SHARE CAPITAL), FOR SUBSCRIPTION BY ELIGIBLE EMPLOYEES ("EMPLOYEE RESERVATION PORTION"). OUR COMPANY, IN CONSULTATION WITH THE BRLMS MAY OFFER A DISCOUNT OF UP TO ₹25 OF THE OFFER PRICE TO ELIGIBLE EMPLOYEES BIDDING IN THE EMPLOYEE RESERVATION PORTION ("EMPLOYEE DISCOUNT"), SUBJECT TO NECESSARY APPROVALS AS MAY BE REQUIRED. THE OFFER LESS THE EMPLOYEE RESERVATION PORTION IS HEREINAFTER REFERRED TO AS THE "NET OFFER". THE OFFER AND THE NET OFFER SHALL CONSTITUTE [●]% AND [●]% OF THE POST-OFFER PAID-UP EQUITY SHARE CAPITAL OF OUR COMPANY, RESPECTIVELY.

DETAILS OF THE SELLING SHAREHOLDERS, OFFER FOR SALE AND WEIGHTED AVERAGE COST OF ACQUISITION

NAME OF SELLING SHAREHOLDER[(1)]	TYPE	NUMBER OF EQUITY SHARES OF FACE VALUE OF ₹1 OFFERED	WEIGHTED AVERAGE COST OF ACQUISITION PER EQUITY SHARE (IN ₹)*
Rajesh Kumar Naidu Yabaji	Promoter Selling Shareholder	Up to 2,218,822 Equity Shares aggregating up to ₹[●] million	0.0036
Chanakya Hridaya	Promoter Selling Shareholder	Up to 1,109,411 Equity Shares aggregating up to ₹[●] million	0.0019
Ramasubramanian Balasubramaniam	Promoter Selling Shareholder	Up to 1,109,411 Equity Shares aggregating up to ₹[●] million	0.0019
Accel India IV (Mauritius) Limited	Investor Selling Shareholder	Up to 4,309,350 Equity Shares aggregating up to ₹[●] million	62.71
Quickroutes International Private Limited	Investor Selling Shareholder	Up to 5,534,341 Equity Shares aggregating up to ₹[●] million	52.04
International Finance Corporation	Investor Selling Shareholder	Up to 2,340,277 Equity Shares aggregating up to ₹[●] million	195.31
Internet Fund III Pte Ltd	Investor Selling Shareholder	Up to 1,369,149 Equity Shares aggregating up to ₹[●] million	69.07
Sands Capital Private Growth II Limited	Investor Selling Shareholder	Up to 529,783 Equity Shares aggregating up to ₹[●] million	132.09
Peak XV Partners Investments VI (formerly SCI Investments VI)	Investor Selling Shareholder	Up to 1,126,236 Equity Shares aggregating up to ₹[●] million	308.98
VEF AB (publ)	Investor Selling Shareholder	Up to 618,373 Equity Shares aggregating up to ₹[●] million	481.84

**As certified by Manian & Rao, Chartered Accountants, by way of their certificate dated November 7, 2024.*
For further details, see "The Offer" on page 68 of the RHP.

We are India's largest digital platform for truck operators *(Source: RedSeer Report)*. Using our platform, our customers digitally manage payments for tolling and fueling, monitor drivers and fleets using telematics (i.e., vehicle tracking and fuel monitoring solutions), find loads on our marketplace and get access to financing for the purchase of used vehicles.

The Offer is being made through the Book Building Process in accordance with Regulation 6(2) of the SEBI ICDR Regulations.
• QIB Portion: Not less than 75% of the Net Offer • Non-Institutional Portion: Not more than 15% of the Net Offer
• Retail Portion: Not more than 10% of the Net Offer • Employee Reservation Portion: Up to 26,000 Equity Shares aggregating up to ₹[•] Million

PRICE BAND: ₹259.00 TO ₹273.00 PER EQUITY SHARE OF FACE VALUE OF ₹1 EACH
THE FLOOR PRICE AND THE CAP PRICE ARE 259 TIMES AND 273 TIMES THE FACE VALUE OF THE EQUITY SHARES RESPECTIVELY.
BIDS CAN BE MADE FOR A MINIMUM OF 54 EQUITY SHARES AND IN MULTIPLES OF 54 EQUITY SHARES THEREAFTER
A DISCOUNT OF ₹ 25 PER EQUITY SHARE IS BEING OFFERED TO ELIGIBLE EMPLOYEES BIDDING IN THE EMPLOYEE RESERVATION PORTION
SINCE COMPANY HAS INCURRED LOSS IN FINANCIAL YEAR 2024 BASED ON RESTATED CONSOLIDATED FINANCIAL INFORMATION, THE BASIC AND DILUTED EPS IS NEGATIVE, AND HENCE, THE PRICE TO EARNINGS RATIO IS NOT ASCERTAINABLE.
WEIGHTED AVERAGE RETURN ON NET WORTH FOR LAST THREE FULL FINANCIAL YEARS IS (55.77)%

In accordance with the recommendation of Committee of Independent Directors of our Company, pursuant to their resolution dated November 7, 2024, the above provided price band is justified based on quantitative factors/ KPIs disclosed in the "Basis for Offer Price" section of the RHP vis-a-vis the weighted average cost of acquisition ("WACA") of primary and secondary transactions, as applicable, disclosed in the "Basis for Offer Price" section on page 132 of the RHP and provided below in this advertisement.

In making an investment decision and purchase in the Offer, potential investors must only rely on the information included in the Red Herring Prospectus and the terms of the Offer, including the merits and risks involved and not rely on any other external sources of information about the Offer available in any manner.

RISKS TO INVESTORS:
For details, refer to *"Risk Factors"* on page 34 of the RHP.

1. **Risk related to transfer of shares during the preceding one year -** Some of our Investors have transferred 266,644 Equity Shares to Rajesh Kumar Naidu Yabaji, one of our Promoters in the month of October 2024 as a gift for ₹ 1 per Equity Share. These transfers did not involve any quid pro quo arrangements and were not contingent on the Company achieving certain business / financial milestone or listing of Equity Shares on the Stock Exchanges. There was no agreement subsisting prior to the DRHP to effect these transfers and accordingly were not disclosed in the DRHP. The said transfers will result in a gain of ₹72.74 million at the upper end of the price band to Rajesh Kumar Naidu Yabaji.
2. **Risk related to Gross Transaction Value -** GTV payments is defined as the rupee value of total transactions made in our payments business. A transaction comprises all successful swipes by our customers in our tolling business (FASTags) in partnership with FASTag Partner Banks and all recharges by our customers in the fueling business. Our customers recharge for tolling and fueling through our BlackBuck App into the payment instrument of the FASTag and fuel partners. Significant portion of this amount is deposited into our account and onward remitted to our partners' account. GTV payments do not represent the revenue of our Company. Our commission income in any period/year is only an agreed percentage of the total GTV payments in that period/year. Our methodology of disclosing the GTV may not be comparable to the methodology used by other platform companies. For further details on our commission income, see ***"Management's Discussion and Analysis of Financial Condition and Results of Operations – Results of Operations"*** on page 354 of the RHP.
3. **Risk related to Losses and negative operating cash flows in the past three financial years –** Our Company and our Subsidiary, TZF Logistics Solutions Private Limited , have incurred losses and witnessed negative operating cash flows in the past three financial years. Further, our Subsidiary, BlackBuck Finserve Private Limited, has witnessed negative operating cash flows in the past three financial years.

Particulars	Fiscal		
	2024	2023	2022
	Profit/(loss) before tax (₹ million)		
Our Company	(1,944.97)	(2,971.46)	(2,934.20)
TZF Logistics Solutions Private Limited	(1.75)	1.42	18.96
	Net cash generated from/(used in) operating activities (₹ million)		
Our Company	576.93	(1,250.50)	(789.50)
BlackBuck Finserve Private Limited	(125.40)	(1.00)	0.50
TZF Logistics Solutions Private Limited	(0.44)	1.02	(37.97)

4. **Risk related to dependency on business partners -** We depend on our business partners in our payments and vehicle financing offerings. Our partners in our payments offering contribute to a significant portion of our revenues (41.04% and 42.50% of total revenue from continuing operations in the three months ended June 30, 2024 and Fiscal 2024, respectively) and one of our FASTag Partner Banks contributed to 29.62% and 33.51% of total revenue from continuing operations in the three months ended June 30, 2024 and Fiscal 2024, respectively.
5. **Risk related to dependency on offerings -** Our revenues are significantly dependent on our payments and telematics offerings, which contributed 94.53% to our total revenue from continuing operations in Fiscal 2024.

Particulars	Fiscal					
	2024		2023		2022	
	Amount (₹ million)	% of total revenue from continuing operations	Amount (₹ million)	% of total revenue from continuing operations	Amount (₹ million)	% of total revenue from continuing operations
Payments and Telematics	2,806.88	94.53%	1,708.01	97.22%	1,177.18	98.65%
Other offerings	162.34	5.47%	48.79	2.78%	16.08	1.35%
Total	2,969.22	100.00%	1,756.80	100.00%	1,193.26	100.00%

Note: Revenue from payments and telematics offerings comprises commission income received from business partners and subscription fees and service fees received from customers.

6. **Risk related to dependency on suppliers -** We depend on certain key suppliers to procure a significant portion of our vehicle tracking solutions. We do not enter into long-term agreements with these suppliers. We procure our supplies from these suppliers on the basis of short-term arrangements, typically through purchase orders. Any denial of supplies or loss of the relationship with these suppliers or any supply chain disruption could adversely affect our business, results of operations and financial condition.

Particulars	Fiscal					
	2024		2023		2022	
	Amount (₹ million)	% of total purchases of vehicle tracking solutions	Amount (₹ million)	% of total purchases of vehicle tracking solutions	Amount (₹ million)	% of total purchases of vehicle tracking solutions
Supplier 1	110.52	34.96%	70.25	46.12%	109.74	51.23%
Supplier 2	102.24	32.34%	42.31	27.78%	51.54	24.06%
Supplier 3	45.88	14.51%	25.56	16.78%	16.77	7.83%
Total	258.64	81.81%	138.12	90.68%	178.05	83.12%

Note: Supplier 1, Suppler 2 and Supplier 3 are the top three suppliers in terms of our purchases of vehicle tracking solutions for each of the respective periods/years and may not necessarily be the same suppliers. The names of these suppliers are not being disclosed due to non-receipt of consent from these suppliers.

7. The Offer consists of a Fresh Issue of 49.34% and an Offer for Sale of 50.66% of the total issue size at the upper end of the price band. Further, while our Company will receive proceeds from the Fresh Issue, it will not receive any proceeds from the Offer for Sale. The Selling Shareholders will be entitled to the net proceeds from the Offer for Sale, which comprises proceeds from the Offer for Sale net of Offer Expenses shared by the Selling Shareholders, and we will not receive any proceeds from the Offer for Sale.
8. **Risk related to Revenue Concentration -** Our primary sources of revenue are generated through

Continued on next page...

...continued from previous page.

our payments (tolling and fueling), telematics, loads marketplace and vehicle financing offerings which include: (a) commission margins from FASTag Bank Partners on the toll transaction flowthrough; (b) commission margin from OMCs in fueling transaction flowthrough; (c) subscription fees charged to truck operators; (d) subscription fees charged to shippers; and (e) interest income, loan service fees and other fees charged to borrowers in the process of loan disbursal and collections. We derive a significant portion of our revenues from our commission income and subscription fees. Set out below is a breakdown of our revenue from continuing operations for the period/years indicated:

Particulars	Fiscal					
	2024		2023		2022	
	Amount (₹ million)	% of total revenue from continuing operations	Amount (₹ million)	% of total revenue from continuing operations	Amount (₹ million)	% of total revenue from continuing operations
Commission income	1,272.46	42.86%	880.64	50.13%	750.99	62.94%
Subscription fees	1,178.89	39.70%	742.75	42.28%	391.09	32.78%
Service fees	509.51	17.16%	132.79	7.56%	44.46	3.73%
Others*	8.36	0.28%	0.62	0.04%	6.72	0.56%
Revenue from continuing operations	2,969.22	100.00%	1,756.80	100.00%	1,193.26	100.00%

** Others includes interest income from loans given, and revenues from other ancillary activities, which do not fall under any of the previous categories of revenue*

9. Risk related to limited operating history of vehicle finance business - Blackbuck Finserve Private Limited was incorporated as a private limited company under the Companies Act, 2013 pursuant to a certificate of incorporation dated January 29, 2019, issued by the RoC. BFPL received its non-deposit-taking NBFC license on August 1, 2023 and commenced lending operations in October 2023. Blackbuck Finserve Private Limited does not have an established operating history as the NBFC by which its past performance may be assessed We also intend to utilize a part of the Net Proceeds towards investment in Blackbuck Finserve Private Limited, our NBFC subsidiary, for financing the augmentation of its capital base to meet its future capital requirements.

10. Risk related to dependency on third-party service providers - We avail certain services of third-party service providers for our platform to implement our sales and service strategy. Set out below are details of our on-roll and off-roll employees and other third party agents and channel partners as of the dated indicated:

Particulars	As of June 30,		As of March 31,		
	2024	2023	2024	2023	2022
On-roll employees[(1)]	1,849	1,713	1,783	1,791	1,480
Off-roll employees[(2)]	3,688	2,628	3,638	2,749	4,299
Third party agents and channel partners[(3)]	4,174	3,232	3,974	3,100	1,634

Notes:

(1) On-roll employees represent employees that are directly employed by the Company

(2) Off-roll employees represent workers that are not on the Company's direct payroll and are engaged and managed through a third-party agency on a contractual basis

(3) Third party agents and channel partners include independent contractors that work on a principle-to-principle commission basis to distribute products or services of the Company

11. Risk related to increase in Operating Expenses - Our sales and marketing initiatives are critical to our business operations and growth. Our sales and marketing initiatives include digital marketing campaign, development and distribution of marketing collaterals such as marketing videos, presence of our on-ground sales and marketing workforce across geographies in key transport hubs and toll plazas, on-boarding of channel partners for developing reach and presence of our product and service offerings across geographies, and tele-based inbound and outbound communication.

Particulars	Fiscal					
	2024		2023		2022	
	Amount (₹ million)	% of total expenses	Amount (₹ million)	% of total expenses	Amount (₹ million)	% of total expenses
On-roll sales personnel cost	619.54	12.82%	757.86	17.55%	358.69	9.29%
Off-roll sales personnel cost	604.64	12.51%	688.72	15.95%	490.46	12.70%
Sales and marketing agency cost	296.40	6.13%	149.01	3.45%	-	-
Digital marketing cost	57.19	1.18%	181.51	4.20%	179.56	4.65%
Total sales and marketing costs	1,577.77	32.64%	1,777.10	41.16%	1,028.71	26.63%

12. Risk related to change in pricing model - We generate a significant portion of our revenue through subscription plans for our vehicle tracking solutions, fuel sensors and FASTag Gold (a subscription service which provides value added services to subscribers such as guaranteed double deduction refund, priority customer support and protection from getting blacklisted at the toll plaza through auto-recharge and free tag replacement). Set out below are details of our subscription fees for the periods/years indicated:

Particulars	Fiscal					
	2024		2023		2022	
	Amount (₹ million)	% of total revenue from continuing operations	Amount (₹ million)	% of total revenue from continuing operations	Amount (₹ million)	% of total revenue from continuing operations
Subscription fees	1,178.89	39.70%	742.75	42.28%	391.09	32.78%

Changes in our subscription or pricing models could adversely affect our business, results of operations and financial condition. Further, loss of customers including due to customers switching over to our competitors could reduce our subscription fees which may negatively impact our business, revenue from operations and financial condition.

13. Since the Company has incurred loss in the Financial Year 2024, the basic and diluted EPS is negative and hence, the Price to Earnings ratio is not ascertainable. For further details see "Basis for Offer Price" on page 132 of the RHP.

14. The average cost of acquisition per Equity Share acquired by the Promoter and Selling Shareholders, as on the date of the Red Herring Prospectus is as follows:

Name of Promoters/ Selling Shareholder	Number of Equity Shares of face value of ₹1 each	Average cost of acquisition per Equity Share* (in ₹)
Promoters (also the Promoter Selling Shareholders)		
Rajesh Kumar Naidu Yabaji	23,559,968	0.0036
Chanakya Hridaya	15,364,208	0.0019
Ramasubramanian Balasubramaniam	14,522,012	0.0019
Promoter Group (also the Other Selling Shareholder)		
Rajkumari Yabaji	212,356	3.88
Investor Selling Shareholders		
Accel India IV (Mauritius) Limited	23,327,447	62.71
Quickroutes International Private Limited	21,520,639	52.04
International Finance Corporation	9,225,660	195.31
Sands Capital Private Growth II Limited	7,128,381	132.09
Internet Fund III Pte Ltd	4,828,275	69.07
Peak XV Partners Investments VI (formerly SCI Investments VI)	3,494,917	308.98
Sands Capital Private Growth Limited PCC, Cell D	2,767,723	192.14
VEF AB (publ)	1,545,932	481.84
Sanjiv Rangrass	222,296	18.57

**As certified by Manian & Rao, Chartered Accountants, by way of their certificate dated November 7, 2024.*

For further details see "Offer Document Summary " on page 20 of the RHP

15. Weighted average cost of acquisition for all shares transacted in the last one year, 18 months and 3 years preceding the date of the Red Herring Prospectus is as follows:

Period	Weighted average cost of acquisition per Equity Share (in ₹)	Cap Price is 'X' times the weighted average cost of acquisition	Range of acquisition price: per Equity Share: lowest price – highest price (in ₹)[#]
Last one year preceding the date of the Red Herring Prospectus	0.0006	441,952 times*	Nil to 1
Last 18 months preceding the date of the Red Herring Prospectus	0.0006	441,952 times*	Nil to 1
Last three years preceding the date of the Red Herring Prospectus	0.0006	441,952 times*	Nil to 1

[#]As certified by Manian & Rao, Chartered Accountants, by way of their certificate dated November 7, 2024.

For further details see "Basis for Offer Price" on page 132 of the RHP.

16. Weighted Average Cost of Acquisition at Floor and Cap Price are disclosed below:

(in ₹)

Past Transactions	WACA[#]	Floor Price (in times)	Cap Price (in times)
Weighted average cost of acquisition for last 18 months for primary / new issue of shares (equity/ convertible securities), excluding shares issued under an employee stock option plan/ employee stock option scheme and issuance of bonus shares, during the 18 months preceding the date of the Red Herring Prospectus, where such issuance is equal to or more than 5% of the paid-up share capital of our Company (calculated based on the pre-Offer capital before such transaction/s and excluding employee stock options granted but not vested), in a single transaction or multiple transactions combined together over a span of rolling 30 days	NA**	NA times*	NA times*
Weighted average cost of acquisition for last 18 months for secondary sale / acquisition of shares equity/convertible securities), where Promoter, members of the Promoter Group, Promoters, Selling Shareholders, or Shareholder(s) having the right to nominate Directors on our Board are a party to the transaction (excluding gifts), during the 18 months preceding the date of the Red Herring Prospectus, where either acquisition or sale is equal to or more than five per cent of the paid-up share capital of our Company (calculated based on the pre-Offer capital before such transaction/s and excluding employee stock options granted but not vested), in a single transaction or multiple transactions combined together over a span of rolling 30 days.	NA	NA times*	NA times*
Note: Since there were no primary or secondary transactions of equity shares of our Company during the 18 months to report (a) and (b), the information has been disclosed for price per share of our Company based on the last five primary or secondary transactions where Promoter, members of the Promoter Group, Promoters, Selling Shareholders or shareholder(s) having the right to nominate directors on our Board, are a party to the transaction, not older than three years prior to the date of filing of the Red Herring Prospectus irrespective of the size of the transaction, is as below:			
Last 5 primary transactions	NA**	NA times*	NA times*
Last 5 secondary transactions	0.02	12,062 times*	12,714 times*

[#]As certified by Manian & Rao, Chartered Accountants, by way of their certificate dated November 7, 2024.

***Allotment is made pursuant to the conversion of CCPS into Equity*

For further details see "Basis for Offer Price" on page 132 of the RHP.

17. The 4 BRLMs associated with the Offer have handled 86 public Issues in the past three financial years, out of which 23 Issues closed below the offer price on listing date:

Name of the BRLMs	Total Issues	Issues closed below IPO Price on listing date
Axis Capital Limited*	17	5
Morgan Stanley India Company Private Limited*	2	1
JM Financial Limited*	13	2
IIFL Capital Services Limited *(Formerly known as IIFL Securities Limited)**	18	6
Common issues of above BRLMs	36	9
Total	86	23

**Issues handled where there were no common BRLMs*

Continued on next page...

...continued from previous page.

SECOND ADDENDUM TO THE RED HERRING PROSPECTUS AND "ADDENDUM I DATED" NOVEMBER 11, 2024 ("ADDENDUM II")

This is with reference to the red herring prospectus dated November 7, 2024 (the **"Red Herring Prospectus"**) filed by our Company with the Registrar of Companies, Karnataka at Bengaluru (**"RoC"**), SEBI and the Stock Exchanges and the addendum dated November 10, 2024 to the Red Herring Prospectus (**"Addendum I"**), potential Bidders may note the following:

1. The weighted average cost of acquisition of specified securities transacted in three years, eighteen months and one year immediately preceding the this Red Herring Prospectus in the section *"Summary of the Offer Document"* on page 27 of the Red Herring Prospectus and paragraph 6 of Addendum I shall be modified as follows:

Weighted average cost of acquisition of specified securities transacted in three years, eighteen months and one year immediately preceding this Red Herring Prospectus

Period	Weighted average cost of acquisition per Equity Share (in ₹)	Cap Price is 'X' times the weighted average cost of acquisition	Range of acquisition price: per Equity Share: lowest price – highest price (in ₹)#
Last one year preceding the date of this Red Herring Prospectus	5.70	[●]*	Nil to 273
Last 18 months preceding the date of this Red Herring Prospectus	5.70	[●]*	Nil to 273
Last three years preceding the date of this Red Herring Prospectus	5.70	[●]*	Nil to 273

**To be updated upon finalization of the Price Band.*

#As certified by Manian & Rao, Chartered Accountants, by way of their certificate dated November 10, 2024.

The Red Herring Prospectus and Addendum I stands amended and updated to the extent stated hereinabove and the Red Herring Prospectus, Addendum I as well as all the Offer related material shall be read in conjunction with this Addendum II and accordingly, their references in the Red Herring Prospectus and Addendum I shall stand updated pursuant to this Addendum II. Please note that this Addendum II does not reflect all the changes that have occurred between the date of filing of the Red Herring Prospectus and the date hereof, and accordingly does not include all the changes and/or updates that will be included in the Prospectus. The information in this Addendum II supersedes the information provided in the Red Herring Prospectus and Addendum I to the extent inconsistent with the information in the Red Herring Prospectus. Please note that the Red Herring Prospectus and Addendum I shall be suitably updated, including to the extent included in this Addendum II, in all relevant sections, as may be applicable, in the Prospectus, as and when it is filed with the RoC, and subsequently with the SEBI and the Stock Exchanges.

Investors should read this Addendum II along with the Addendum I and the Red Herring Prospectus, filed with the RoC, SEBI and the Stock Exchanges before making an investment decision with respect to the Offer.

ASBA* | **Simple, Safe, Smart way of Application!!!**

*Applications Supported by Blocked Amount ("**ASBA**") is a better way of applying to offers by simply blocking the fund in the bank account. For further details, check section on ASBA.
Mandatory in public issues.
No cheque will be accepted.

UPI UNIFIED PAYMENTS INTERFACE

UPI-Now available in ASBA for Retail Individual Investors and Non Institutional Investor applying in public issues where the application amount is up to ₹ 500,000, applying through Registered Brokers, Syndicate, CDPs & RTAs. Retail Individual Investors and Non-Institutional Investors also have the option to submit the application directly to the ASBA Bank (SCSBs) or to use the facility of linked online trading, demat and bank account. Investors are required to ensure that the bank account used for bidding is linked to their PAN. Bidders must ensure that their PAN is linked with Aadhaar and are in compliance with CBDT notification dated February 13, 2020 and press release dated June 25, 2021 read with press release dated September 17, 2021, CBDT Circular No. 3 of 2023 dated March 28, 2023.

*ASBA has to be availed by all the investors except Anchor Investors. UPI may be availed by (i) Retail Individual Investors in the Retail Category; (ii) Non-Institutional Investors with an application size of up to ₹ 500,000 in the Non-Institutional Portion. For details on the ASBA and UPI process, please refer to the details given in the Bid Cum Application Form and abridged prospectus and also please refer to the section "Offer Procedure" on page 417 of the RHP. The process is also available on the website of Association of Investment Bankers of India ("**AIBI**") and Stock Exchanges and in the General Information Document. The Bid Cum Application Form and the Abridged Prospectus can be downloaded from the websites of BSE Limited ("**BSE**") and National Stock Exchange of India Limited ("**NSE**", and together with BSE, the "**Stock Exchanges**") and can be obtained from the list of banks that is displayed on the website of SEBI at www.sebi.gov.in/sebiweb/other/OtherAction.do?doRecognisedFpi=yes&intmId=35 and https://www.sebi.gov.in/sebiweb/other/OtherAction.do?doRecognisedFpi=yes &intmId=43, respectively as updated from time to time. For the list of UPI apps and banks live on IPO, please refer to the link: www.sebi.gov.in. UPI Bidders Bidding using the UPI Mechanism may apply through the SCSBs and mobile applications whose names appear on the website of SEBI, as updated from time to time. Kotak Mahindra Bank Limited and Axis Bank Limited have been appointed as the Sponsor Banks for the Offer, in accordance with the requirements of SEBI circular dated November 1, 2018 as amended. For Offer related queries, please contact the BRLMs on their respective email IDs as mentioned below. For UPI related queries, investors can contact NPCI at the toll free number: 18001201740 and mail Id: ipo.upi@npci.org.in.*

BOOK RUNNING LEAD MANAGERS TO THE OFFER

AXIS CAPITAL
Axis Capital Limited
1st Floor, Axis House,
Pandurang Budhkar Marg, Worli,
Mumbai 400 025 Maharashtra, India
Tel: +91 22 4325 2183
E-mail: zinka.ipo@axiscap.in
Website: www.axiscapital.co.in
Investor Grievance E-mail:
complaints@axiscap.in
Contact Person: Pavan Naik
SEBI Registration No: INM000012029

Morgan Stanley
Morgan Stanley India Company Private Limited
18th Floor, Tower 2, One World Centre, Plot 841,
Jupiter Textile Mill Compound, Senapati Bapat Marg,
Lower Parel, Mumbai 400013 Maharashtra, India
Tel: +91 22 6118 1000
E-mail: blackbuckipo@morganstanley.com
Website: www.morganstanley.com
Investor Grievance E-mail:
investors_india@morganstanley.com
Contact Person: Keyur Thakar
SEBI Registration No.: INM000011203

JM FINANCIAL
JM Financial Limited
7th Floor, Cnergy, Appasaheb Marathe Marg
Prabhadevi, Mumbai 400 025
Maharashtra, India
Tel: +91 22 6630 3030 / 3262
E-mail: zinka.ipo@jmfl.com
Website: www.jmfl.com
Investor Grievance E-mail:
grievance.ibd@jmfl.com
Contact Person: Prachee Dhuri
SEBI Registration No.: INM000010361

IIFL CAPITAL
IIFL Capital Services Limited
(Formerly known as IIFL Securities Limited)
24th Floor, One Lodha Place
Senapati Bapat Marg, Lower Parel (West)
Mumbai 400 013 Maharashtra, India
Tel: +91 22 4646 4728
E-mail: zinka.ipo@iiflcap.com
Website: www.iiflcap.com
Investor Grievance E-mail: ig.ib@iiflcap.com
Contact Person: Prince Poddar/ Pawan Jain
SEBI Registration No.: INM000010940

REGISTRAR TO THE OFFER

KFINTECH EXPERIENCE TRANSFORMATION
Kfin Technologies Limited
Selenium, Tower B, Plot No. 31 and 32
Financial District, Nanakramguda, Serilingampally
Hyderabad 500 032 Telangana, India
Tel: +91 40 6716 2222
E-mail: zinka.ipo@kfintech.com
Website: www.kfintech.com
Investor Grievance E-mail:
einward.ris@kfintech.com
Contact Person: M. Murali Krishna
SEBI Registration No: INR000000221

COMPANY SECRETARY AND COMPLIANCE OFFICER

Barun Pandey
ZINKA LOGISTICS SOLUTIONS LIMITED
Vaswani Presidio, no. 84/2, II Floor,
Panathur Main Road, Kadubeesanahalli,
Off Outer Ring Road, Bengaluru 560 103
Karnataka, India
Tel: +91 8046481828; **E-mail:** cs@blackbuck.com
Website: www.blackbuck.com

Investors may contact the Company Secretary and Compliance Officer or the Registrar to the Offer in case of any pre-Offer or post-Offer related problems, such as non-receipt of letters of Allotment, non-credit of Allotted Equity Shares in the respective beneficiary account, non-receipt of refund orders or non-receipt of funds by electronic mode. For all Offer related queries and for redressal of complaints, Investors may also write to the BRLMs.

AVAILABILITY OF THE RHP: Investors are advised to refer to the RHP and the *"Risk Factors"* beginning on page 34 of the RHP before applying in the Offer. A copy of the RHP will be made available on the website of SEBI at www.sebi.gov.in and is available on the websites of the BRLMs, Axis Capital Limited at www.axiscapital.co.in, Morgan Stanley India Company Private Limited at www.morganstanley.com, JM Financial Limited at www.jmfl.com and IIFL Capital Services Limited *(Formerly known as IIFL Securities Limited)* at www.iiflcap.com, the website of the Company, **ZINKA LOGISTICS SOLUTIONS LIMITED** at www.blackbuck.com and the websites of the Stock Exchanges, for BSE at www.bseindia.com and for NSE Limited at www.nseindia.com.

AVAILABILITY OF THE ABRIDGED PROSPECTUS: A copy of the Abridged Prospectus shall be available on the website of the Company, the BRLMs and the Registrar to the Offer at www.blackbuck.com, www.axiscapital.co.in, www.morganstanley.com, www.jmfl.com, www.iiflcap.com and www.kfintech.com, respectively.

AVAILABILITY OF BID CUM APPLICATION FORM: Bid cum Application Form can be obtained from the Registered Office of our Company, **ZINKA LOGISTICS SOLUTIONS LIMITED:** Tel: +91 8046481828; **BRLMs:** Axis Capital Limited, Tel: +91 22 4325 2183; Morgan Stanley India Company Private Limited, Tel: +91 22 6118 1000; JM Financial Limited, Tel: +91 22 6630 3030 / 3262 and IIFL Capital Services Limited *(Formerly known as IIFL Securities Limited)*, Tel: +91 22 4646 4728 and **Syndicate Member:** JM Financial Services Limited, Tel: +91 22 6136 3400 and at selected locations of Sub-Syndicate Members (as given below), Registered Brokers, SCSBs, Designated RTA Locations and Designated CDP Locations for participating in the Offer. Bid cum Application Forms will also be available on the websites of the Stock Exchanges at www.bseindia.com and www.nseindia.com and at all the Designated Branches of SCSBs, the list of which is available on the websites of the Stock Exchanges and SEBI.

SUB-SYNDICATE MEMBERS: Axis Securities Limited, Almondz Global Securities Ltd., Anand Rathi Share & Stock Brokers Limited, Anand Share Consultancy, ANS Pvt Limited, Ashwani Dandia & Co, Asit C Mehta Investment Intermediates Limited, Centrum Broking Ltd., Dalal & Broacha Stock Broking Pvt Limited, Eurekha Stock & Share Brokers Ltd., G Raj & Co. (Consultants) Limited, Globe Capital Markets Ltd., HDFC Securities Limited, ICICI Securities Limited, IDBI Capital Markets and Securities Ltd., Innovate Securities Pvt Limited, Jhaveri Securities, JM Financial Services Limited, Kalpataru Multiplier Limited, Keynote Capitals Limited, KJMC Capital Market Services Limited, Kotak Securities Limited, Lakshmishree Investment & Securities Pvt Limited, LKP Securities Limited, Marwadi Shares & Finance, Motilal Oswal Financial Services Limited, Nirmal Bang Securities Pvt Limited, Nuvama Wealth and Investment Limited (Formely known as Edelweiss Broking Limited), Patel Wealth Advisors Pvt Limited, Prabhudas Lilladher Pvt Limited, Pravin Ratilal Share & Stock Brokers Limited, Religare Broking Ltd., RR Equity Brokers Pvt Limited, SBICAP Securities Limited, Sharekhan Limited, SMC Global Securities Limited, Tanna Financial Services and Yes Securities (India) Limited.

ESCROW COLLECTION BANK / REFUND BANK / SPONSOR BANK: Kotak Mahindra Bank Limited. | **PUBLIC OFFER ACCOUNT BANK / SPONSOR BANK:** Axis Bank Limited.

UPI: UPI Bidders can also Bid through UPI Mechanism.

All capitalised terms used in this Addendum II shall, unless the context otherwise requires, have the meaning ascribed to them in the Red Herring Prospectus.

For **ZINKA LOGISTICS SOLUTIONS LIMITED**
On behalf of the Board of Directors
Sd/-
Barun Pandey
Company Secretary & Compliance Officer

Place: Bengaluru
Date: November 11, 2024

ZINKA LOGISTICS SOLUTIONS LIMITED is proposing, subject to receipt of requisite approvals, market conditions and other considerations, to make an initial public offer of its Equity Shares and has filed a red herring prospectus dated November 7, 2024 with the RoC. The RHP is made available on the website of the SEBI at www.sebi.gov.in as well as on the website of the BRLMs i.e., Axis Capital Limited at www.axiscapital.co.in, Morgan Stanley India Company Private Limited at www.morganstanley.com, JM Financial Limited at www.jmfl.com and IIFL Capital Services Limited *(Formerly known as IIFL Securities Limited)* at www.iiflcap.com, the website of the NSE at www.nseindia.com and the website of the BSE at www.bseindia.com and the website of the Company at www.blackbuck.com. Any potential investor should note that investment in equity shares involves a high degree of risk and for details relating to such risks, please see the section *"Risk Factors"* beginning on page 34 of the RHP. Potential investors should not rely on the DRHP for making any investment decision but should only rely on the information included in the RHP to be filed by the Company with the RoC.

The Equity Shares have not been and will not be registered under the U.S. Securities Act of 1933, as amended (**"U.S. Securities Act"**), and may not be offered or sold within the United States except pursuant to an exemption from, or in a transaction not subject to, the registration requirements of the U.S. Securities Act and applicable U.S. state securities laws. Our Company has not registered and does not intend to register under the U.S. Investment Company Act of 1940, as amended (the **"U.S. Investment Company Act"**) in reliance upon section 3(c)(7) of the U.S. Investment Company Act and investors will not be entitled to the benefits of the U.S. Investment Company Act. Accordingly, the Equity Shares are only being offered and sold (i) to persons within the United States or to or for the account or benefit of, U.S. Persons (as defined in Regulation S under the U.S. Securities Act), who are both (a) "qualified institutional buyers" (as defined in Rule 144A under the U.S. Securities Act) in one or more transactions exempt from the registration requirements of the U.S. Securities Act; and (b) "qualified purchasers" (as defined under the U.S. Investment Company Act) in reliance upon section 3(c)(7) of the U.S. Investment Company Act, and (ii) outside the United States, to investors that are not U.S. Persons nor persons acquiring for the account or benefit of U.S. Persons in "offshore transactions" in reliance on Regulation S under the U.S. Securities Act and the applicable laws of the jurisdiction where those offers and sales occur. There will be no public offering of the Equity Shares in the United States.

CONCEPT

ಸಮಾಚಾರ ಸಣ್ಣದಲ್ಲ

ಮುಂಬೈ, ದೆಹಲಿಯಲ್ಲಿ ಕೆ.ಜಿ ಈರುಳ್ಳಿಗೆ 80 ರು.

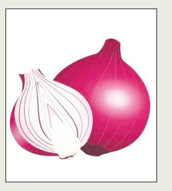

ದೆಹಲಿ: ದೆಹಲಿ, ಮುಂಬೈ ಸೇರಿ ದೇಶದ ಪ್ರಮುಖ ನಗರಗಳಲ್ಲಿ ಈರುಳ್ಳಿ ಬೆಲೆ ಕೆಲ ದಿನಗಳಿಂದ ತೀವ್ರ ಏರಿಕೆ ಆಗುತ್ತಿದೆ. 40ರಿಂದ 50 ರು.ಗೆ ಮಾರಾಟವಾಗುತ್ತಿದ್ದ ಕೆಜಿ ಈರುಳ್ಳಿ ಈಗ ಸಗಟು ಮಾರುಕಟ್ಟೆಯಲ್ಲಿಯೇ 70 ರಿಂದ 80 ರು. ವರೆಗೂ ಏರಿಕೆಯಾಗಿದೆ. ಇದು ಕಳೆದ 5 ವರ್ಷಗಳಲ್ಲೇ ಗರಿಷ್ಠ ಮಟ್ಟದ ಧಾರಣೆಯಾಗಿದೆ ಎಂದು ಗ್ರಾಹಕರು ಅಸಮಾಧಾನ ವ್ಯಕ್ತಪಡಿಸಿದ್ದಾರೆ.

ಭಗತ್‌ಸಿಂಗ್ ಉಗ್ರ ಎಂದ ಪಾಕಿಸ್ತಾನ

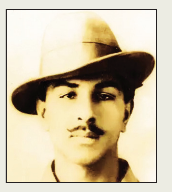

ಲಾಹೋರ್: ಧೀರ ಸ್ವಾತಂತ್ರ್ಯ ಹೋರಾಟಗಾರ, ದೇಶದ ಯುವಜನರ ಆದರ್ಶ, ಶಹೀದ್ ಭಗತ್ ಸಿಂಗ್ ಅವರನ್ನು ಪಾಕಿಸ್ತಾನ ಉಗ್ರಗಾಮಿ ಎಂದು ಕರೆದು ಅಪಮಾನಿಸಿದೆ. ಈ ವಿಚಾರದಲ್ಲಿ ಭಾರತ ಸರಕಾರ ತಕ್ಷಣ ಮಧ್ಯಪ್ರವೇಶಿಸಬೇಕು ಎಂದು ಆಮ್ ಆದ್ಮಿ ಪಕ್ಷ ಆಗ್ರಹಿಸಿದೆ. ಪಾಕ್‌ನ ನಿವೃತ್ತ ಸೇನಾಧಿಕಾರಿಯೊಬ್ಬರು ನೀಡಿದ ವರದಿಯಲ್ಲಿ ಭಗತ್ ಸಿಂಗ್ ಕ್ರಾಂತಿಕಾರಿ ಅಲ್ಲ. ಈಗಿನ ನಿಯಮಗಳಲ್ಲಿ ಆತನನ್ನು 'ಭಯೋತ್ಪಾದಕ' ಎಂದು ಉಲ್ಲೇಖಿಸ ಬೇಕಿದೆ ಎಂದು ಹೇಳಿದ್ದಾರೆ. ಇದನ್ನೇ ನೆಪವಾ ಗಿಟ್ಟುಕೊಂಡ ಪಾಕ್ ಸರಕಾರ, ಲಾಹೋರ್‌ನಲ್ಲಿರುವ ಶಾದ್ಮನ್ ಚೌಕ್‌ಗೆ 'ಶಹೀದ್ ಭಗತ್ ಸಿಂಗ್ ಚೌಕ್' ಎಂದು ಮರುನಾಮಕರಣ ಮಾಡುವ ಯೋಜನೆಯನ್ನೇ ಕಡೆ ಕ್ಷಣ ರದ್ದುಪಡಿಸಿದೆ.

ಪಾಕ್ ಸೇನಾಧಿಕಾರಿ ವಿತಂಡವಾದ: ಪಾಕಿಸ್ತಾನದ ನಿವೃತ್ತ ಕಮೊಡೋರ್ ತಾರಿಕ್ ಮಜೀದ್ ಎಂಬಾತ, ''ಭಗತ್ ಸಿಂಗ್ ಕ್ರಾಂತಿಕಾರಿ ಅಲ್ಲ, ಬ್ರಿಟಿಷ್ ಪೊಲೀಸ್ ಅಧಿಕಾರಿಯನ್ನು ಕೊಂದ ಅಪರಾಧಿ. ಇಂದಿನ ಪರಿಭಾಷೆಯಲ್ಲಿ ಆತನೊಬ್ಬ ಭಯೋತ್ಪಾದಕ. ಇಬ್ಬರು ಸಹಚರರೊಂದಿಗೆ ಹತ್ಯೆಯಲ್ಲಿ ಭಾಗಿಯಾಗಿದ್ದಕ್ಕಾಗಿಯೇ 1931ರಲ್ಲಿ ಗಲ್ಲಿಗೇರಿಸಲಾಯಿತು'' ಎಂದು ವರದಿಯಲ್ಲಿ ಉಲ್ಲೇಖಿಸಿದ್ದಾನೆ.

{ ಅಮಿತ್ ಶಾ } ಗೃಹ ಸಚಿವ

ಬಾಂಗ್ಲಾದೇಶದಿಂದ ರಾಜ್ಯಕ್ಕೆ ನುಸುಳಿ ನೆಲೆ ಕಂಡುಕೊಂಡವರನ್ನು ಜಾರ್ಖಂಡ್‌ನಲ್ಲಿ ಬಿಜೆಪಿ ಸರಕಾರ ರಚನೆ ಬಳಿಕ ಗುರುತಿಸಿ ಹೊರಹಾಕಲಾಗುವುದು. ಅದಕ್ಕಾಗಿ ಸಮರ್ಥ ಸಮಿತಿ ರಚಿಸಲಾಗುವುದು. ನುಸುಳುಕೋರರ ವಶದಲ್ಲಿರುವ ಭೂಮಿಯನ್ನು ಮರಳಿ ವಶಪಡಿಸಿಕೊಳ್ಳಲಾಗುವುದು. ಬುಡ ಕಟ್ಟು ಮಹಿಳೆಯರ ವಂಚಿಸಿರುವ ನುಸುಳುಕೋರರಿಗೆ ಭೂಮಿ ಸಿಗದಂತೆ ಕಾನೂನು ತರಲಾಗುವುದು.

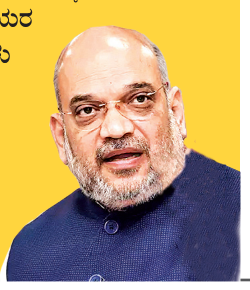

ಉಕ್ರೇನ್ ಯುದ್ಧ ನಿಲುಗಡೆ ಪುಟಿನ್ ಜತೆ ಟ್ರಂಪ್ ಚರ್ಚೆ

ವಾಷಿಂಗ್ಟನ್: ಅಮೆರಿಕದ ನಿಯೋಜಿತ ಅಧ್ಯಕ್ಷ ಡೊನಾಲ್ಡ್ ಟ್ರಂಪ್, ರಷ್ಯಾ ಅಧ್ಯಕ್ಷ ವ್ಲಾದಿಮಿರ್ ಪುಟಿನ್‌ಗೆ ಕರೆ ಮಾಡಿ ಸುದೀರ್ಘ ಮಾತುಕತೆ ನಡೆಸಿದ್ದಾರೆ. ಉಕ್ರೇನ್-ರಷ್ಯಾ ಯುದ್ಧಕ್ಕೆ ಕೊನೆ ಹಾಡುವ ಕುರಿತೂ ಇಬ್ಬರೂ ನಾಯಕರ ನಡುವೆ ಮಾತುಕತೆ ನಡೆದಿದೆ ಎಂದು ಮಾಧ್ಯಮ ವರದಿ ಮಾಡಿದೆ. ಪ್ರಮುಖ ರಾಷ್ಟ್ರಗಳ ಇಬ್ಬರೂ ನಾಯ ಕರು ಯೂರೋಪ್ ಖಂಡದಲ್ಲಿ ಶಾಂತಿ ಸ್ಥಾಪನೆ ಬಗ್ಗೆ ಚರ್ಚಿಸಿದರು. ಟ್ರಂಪ್ ಉಕ್ರೇನ್ ಯುದ್ಧದ ಪರಿಹಾರದ ಬಗ್ಗೆ ಹೆಚ್ಚಿನ ಆಸಕ್ತಿ ವ್ಯಕ್ತಪಡಿಸಿದರು ಎಂದು ವಾಷಿಂಗ್ಟನ್ ಪೋಸ್ಟ್ ವಿಶೇಷ ವರದಿಯಲ್ಲಿ ತಿಳಿಸಿದೆ. ನ.6ರಂದು ಅಮೆರಿಕ ಅಧ್ಯಕ್ಷೀಯ ಚುನಾವಣೆ ಗೆದ್ದ ನಂತರ ಟ್ರಂಪ್ ಭಾರತ, ರಷ್ಯಾ ಸೇರಿದಂತೆ 70ಕ್ಕೂ ಹೆಚ್ಚು ವಿಶ್ವ ನಾಯಕರ ಜತೆ ಮಾತುಕತೆ ನಡೆಸಿದ್ದಾರೆ. ಟ್ರಂಪ್ ಜತೆ ಮಾತನಾಡಿದವರಲ್ಲಿ ಭಾರತ ಪ್ರಧಾನಿ ನರೇಂದ್ರ ಮೋದಿ ಮತ್ತು ಇಸ್ರೇಲ್ ಪ್ರಧಾನಿ ಬೆಂಜಮಿನ್ ನೆತನ್ಯಾಹು ಮೊದಲಿಗರಾಗಿದ್ದಾರೆ ಎಂಬುದು ಉಲ್ಲೇಖಾರ್ಹ. ಟ್ರಂಪ್ ಫ್ಲೋರಿಡಾದಲ್ಲಿನ ತಮ್ಮ ರೆಸಾರ್ಟ್ ನಿಂದಲೇ ಪುಟಿನ್‌ಗೆ ಕರೆ ಮಾಡಿ ಮಾತನಾಡಿದರು. ರಷ್ಯಾ- ಉಕ್ರೇನ್ ಬಿಕ್ಕಟ್ಟನ್ನು ಬಗೆಹರಿ ಸಿಯೇ ಜ.20ರಂದು ಟ್ರಂಪ್ ಅಧಿಕಾರ ವಹಿಸಿ ಕೊಳ್ಳಲು ಬಯಸಿದ್ದಾರೆ ಎಂದು ಪುಟಿನ್-ಟ್ರಂಪ್ ಕರೆ ವಿಚಾರ ಹೆಚ್ಚು ತಿಳಿದಿರುವ ಅಮೆರಿಕದ ಮಾಜಿ ಅಧಿಕಾರಿಯೊಬ್ಬರು ಹೇಳಿದ್ದಾರೆ, ಟ್ರಂಪ್ ಮತ್ತು ಇತರೆ ವಿಶ್ವನಾಯಕರ ನಡುವಿನ ಖಾಸಗಿ ಕರೆಗಳ ಬಗ್ಗೆ ಪ್ರತಿಕ್ರಿಯಿಸುವುದಿಲ್ಲ ಎಂದು ಟ್ರಂಪ್ ಸಂವಹನ ನಿರ್ದೇಶಕ ಸ್ಟೀವನ್ ಚೆಯುಂಗ್ ಪಿಟಿಐ ಸುದ್ದಿಸಂಸ್ಥೆಗೆ ತಿಳಿಸಿದ್ದಾರೆ.

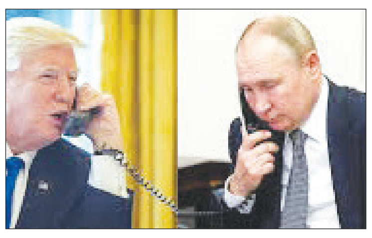

ಪಟಾಕಿ ನಿಷೇಧ ಸರಿಯಾಗಿ ಜಾರಿಗೊಳಿಸಿ ದೆಹಲಿ ಪೊಲೀಸರಿಗೆ ಸುಪ್ರೀಂಕೋರ್ಟ್ ತರಾಟೆ

ವಾಯುಮಾಲಿನ್ಯ: ಯಾವುದೇ ಧರ್ಮವೂ ಉತ್ತೇಜಿಸುವುದಿಲ್ಲ

ದೆಹಲಿ: ಯಾವುದೇ ಧರ್ಮವೂ ಮಾಲಿನ್ಯವನ್ನು, ಮುಖ್ಯವಾಗಿ ವಾಯು ಮಾಲಿನ್ಯವನ್ನು ಪ್ರೋತ್ಸಾಹಿಸುವುದಿಲ್ಲ, ಹಾಗಾಗಿ, ದೆಹಲಿಯಲ್ಲಿ ವಾಯು ಮಾಲಿನ್ಯವಾಗದಂತೆ ತಡೆಯಲು ಪಟಾಕಿ ಸಿಡಿಸುವುದನ್ನು ನಿಷೇಧಿಸುವ ಸಂಬಂಧ ಸ್ಪಷ್ಟ ತೀರ್ಮಾನ ತೆಗೆದುಕೊಳ್ಳುವಂತೆ ಸುಪ್ರೀಂ ಕೋರ್ಟ್ ದೆಹಲಿ ಸರಕಾರಕ್ಕೆ ಸೋಮವಾರ ಸೂಚನೆ ನೀಡಿದೆ.

ರಾಷ್ಟ್ರ ರಾಜಧಾನಿ ದೆಹಲಿಯ ಹವಾಮಾನ ವೈಪರೀತ್ಯದ ಕುರಿತ ಅರ್ಜಿಯ ವಿಚಾರಣೆ ವೇಳೆ ನ್ಯಾಯಾಲಯ, ಪಟಾಕಿ ಸಿಡಿಸಿದರೆ ಜನರ ಆರೋಗ್ಯದ ಮೇಲೆ ಪ್ರತಿಕೂಲ ಪರಿಣಾಮ ಬೀರುತ್ತದೆ. ಅದು ಮೂಲಭೂತ ಹಕ್ಕಿನ ಉಲ್ಲಂಘನೆಯಾಗುತ್ತದೆ ಎಂದು ಹೇಳಿದೆ. ದೆಹಲಿ ಪೊಲೀಸರಿಗೆ ಮತ್ತೊಮ್ಮೆ ಛೀಮಾರಿ ಹಾಕಿದೆ.

ಪಟಾಕಿ ನಿಷೇಧ ಪ್ರದರ್ಶನಕ್ಕಷ್ಟೇ ಸೀಮಿತವಾದಂತಿದೆ. ನಿಷೇಧ ಆದೇಶವನ್ನು ಗಂಭೀರವಾಗಿ ಪರಿಗಣಿಸಿ ದೆಹಲಿ ನಗರದಲ್ಲಿ ಜಾರಿಗೊಳಿಸಿಯೇ ಇಲ್ಲ. ಪಟಾಕಿ ನಿಷೇಧಕ್ಕೆ ಯಾವ ಕ್ರಮ ಕೈಗೊಳ್ಳಲಾಗಿದೆ ಎಂಬ ಬಗ್ಗೆ ವಿವರಿಸಿ ನ.25ರೊಳಗೆ ಪ್ರಮಾಣಪತ್ರ ಸಲ್ಲಿಸಿ ಎಂದು ನ್ಯಾ.ಅಭಯ್ ಎಸ್.ಓಕಾ ಮತ್ತು ನ್ಯಾ.ಅಗಸ್ಟಿನ್ ಜಾರ್ಜ್ ಮಸಿಹ್ ಅವರ ಪೀಠ, ದೆಹಲಿ ನಗರ ಪೊಲೀಸ್ ಆಯುಕ್ತರಿಗೆ ಸೂಚನೆ ನೀಡಿದೆ.

ಪಟಾಕಿ ತಯಾರಿಕೆ, ಮಾರಾಟ, ಬಳಕೆಯ ಮೇಲಿನ ನಿಷೇಧ ಅಕ್ಟೋಬರ್‌ನಿಂದ ಮುಂದಿನ ಜನವರಿವರೆಗೆ ಮಾತ್ರ ಅನ್ವಯಿಸುತ್ತದೆಯೇ. ಇಡೀ ವರ್ಷಕ್ಕೆ ಏಕೆ ಅನ್ವಯಿಸುವುದಿಲ್ಲವೇ? ಎಂದು ಅಧಿಕಾರಿಗಳನ್ನು ಪೀಠ ಪ್ರಶ್ನಿಸಿದೆ. ಪಟಾಕಿ ನಿಷೇಧಿಸಲು ವಿಶೇಷ ಸೆಲ್ ರಚಿಸುವಂತೆಯೂ ದೆಹಲಿ ಪೊಲೀಸ್ ಆಯುಕ್ತರಿಗೆ ಪೀಠ ಸೂಚನೆ ನೀಡಿದೆ.

2025ರ ಮೇ 13ರವರೆಗಷ್ಟೇ ಅಧಿಕಾರವಧಿ

51ನೇ ಮುಖ್ಯ ನ್ಯಾಯಮೂರ್ತಿ ಸಂಜೀವ್ ಖನ್ನಾ ಪ್ರತಿಜ್ಞಾವಿಧಿ

ದೆಹಲಿ: ಸ್ವತಂತ್ರ ಭಾರತದ 51ನೇ ಮುಖ್ಯ ನ್ಯಾಯಮೂರ್ತಿಯಾಗಿ (ಸಿಜೆಐ) ನ್ಯಾ. ಸಂಜೀವ್ ಖನ್ನಾ(64) ಸೋಮವಾರ ಪ್ರಮಾಣ ವಚನ ಸ್ವೀಕರಿಸಿದರು. ರಾಷ್ಟ್ರಪತಿ ಭವನದಲ್ಲಿ ಸೋಮವಾರ ನಡೆದ ಪ್ರಮಾಣ ವಚನ ಸ್ವೀಕಾರ ಸಮಾರಂಭದಲ್ಲಿ ರಾಷ್ಟ್ರಪತಿ ದ್ರೌಪದಿ ಮುರ್ಮು ಪ್ರಮಾಣ ವಚನ ಬೋಧಿಸಿದರು. 50ನೇ ಸಿಜೆಐ ಆಗಿದ್ದ ನ್ಯಾ.ಡಿ.ವೈ.ಚಂದ್ರಚೂಡ್ ಅವರು ಅಧಿಕಾರ ದಂಡವನ್ನು ಹಸ್ತಾಂತರಿಸಿದರು.

ಹಿಂದಿನ ಸಿಜೆಐ ನ್ಯಾ.ಡಿ.ವೈ.ಚಂದ್ರಚೂಡ್ ಅವರೇ ನ್ಯಾ.ಖನ್ನಾ ಅವರ ಹೆಸರನ್ನು ಉತ್ತರಾಧಿಕಾರಿಯಾಗಿ ಶಿಫಾರಸು ಮಾಡಿದ್ದರು.ನ್ಯಾ.ಖನ್ನಾ ಅವರ ಸಿಜೆಐ ಅಧಿಕಾರವಧಿ 6 ತಿಂಗಳಷ್ಟೇ ಇರಲಿದೆ. ಆವರೆಗೆ ಅವರು ಅಲಿಘಡ ಮುಸ್ಲಿಮ ವಿಶ್ವವಿದ್ಯಾಲಯದ(ಎಎಂಯು) ಅಲ್ಪ ಸಂಖ್ಯಾತ ಸ್ಥಾನಮಾನದ ಪ್ರಶ್ನೆಯ ಅರ್ಜಿಯ ಮರು ಪರಿಶೀಲನೆ, ವೈವಾಹಿಕ ಜೀವನದಲ್ಲಿನ ಅತ್ಯಾಚಾರ ವಿಚಾರ ನಿರ್ಧಾರ ಮೊದಲಾದ ಅರ್ಜಿಗಳ ವಿಚಾರಣೆಯನ್ನು ಮುಖ್ಯ ನ್ಯಾಯಮೂರ್ತಿ ಸಂಜೀವ್ ಖನ್ನಾ ಅವರು ನಡೆಸಬೇಕಿದೆ. 1960ರ ಮೇ ತಿಂಗಳಲ್ಲಿ ಜನಿಸಿದ ನ್ಯಾ.ಖನ್ನಾ ದೆಹಲಿ ವಿವಿ ಕ್ಯಾಂಪಸ್ ಕಾನೂನು ಕೇಂದ್ರದಿಂದ ಕಾನೂನು ಪದವಿ ಪಡೆದು, 1983ರಲ್ಲಿ ದೆಹಲಿ ಬಾರ್‌ಕೌನ್ಸಿಲ್‌ನಲ್ಲಿ ವಕೀಲರಾಗಿ ನೋಂದಣಿ ಮಾಡಿಸಿ ಮೊದಲಿಗೆ ದೆಹಲಿ ಹೈಕೋರ್ಟ್‌ನಲ್ಲಿ ವಕೀಲರಾಗಿದ್ದರು. ಸುಪ್ರೀಂ ಕೋರ್ಟ್ ನ್ಯಾಯಮೂರ್ತಿ ಯಾಗಿದ್ದ ಖನ್ನಾ ಅವರು, ವಿಧಿ 370 ರದ್ದು ಪ್ರಶ್ನಿಸಿದ ಅರ್ಜಿ, ವ್ಯಭಿಚಾರ ಅಪರಾಧೀಕರಣ ವಿಚಾರ, ಚುನಾವಣಾ ಬಾಂಡ್‌ಗಳ ಪ್ರಶ್ನೆ, ಇವಿಎಂ-ವಿವಿಪ್ಯಾಟ್ ದೃಢೀಕರಣ ಪ್ರಶ್ನೆ ಮೊದಲಾದ ಅರ್ಜಿಗಳ ವಿಚಾರಣೆ ನಡೆಸಿದ ವಿವಿಧ ಪೀಠಗಳ ಭಾಗವಾಗಿದ್ದರು.

ಉ.ಪ್ರ. ಸಿಎಂ ಮಾತು ಉಗ್ರರ ರೀತಿ: ಖರ್ಗೆ

ರಾಂಚಿ: ಉತ್ತರ ಪ್ರದೇಶ ಮುಖ್ಯಮಂತ್ರಿ ಯೋಗಿ ಆದಿತ್ಯನಾಥ್ ಅವರನ್ನು ಭಯೋತ್ಪಾದಕರಿಗೆ ಹೋಲಿಸಿ ಕಾಂಗ್ರೆಸ್ ಅಧ್ಯಕ್ಷ ಮಲ್ಲಿಕಾರ್ಜುನ ಖರ್ಗೆ ಟೀಕೆ ಮಾಡಿದ್ದಾರೆ.

ವಿಧಾನಸಭೆ ಚುನಾವಣೆ ಹಿನ್ನೆಲೆ ಜಾರ್ಖಂಡ್‌ನ ಪಲಮು ಕ್ಷೇತ್ರದಲ್ಲಿ ಸೋಮವಾರ ಪ್ರಚಾರ ಸಭೆಯಲ್ಲಿ ಮಾತನಾಡಿದ ಖರ್ಗೆ, 'ಒಡೆದರೆ ಕತ್ತರಿಸುತ್ತೇವೆ' ಎಂದು ಉತ್ತರ ಪ್ರದೇಶ ಮುಖ್ಯಮಂತ್ರಿ ಜನರಿಗೆ ಹೇಳುತ್ತಾರೆ. ಒಬ್ಬ ಭಯೋತ್ಪಾದಕ ಮಾತ್ರವೇ ಈ ರೀತಿ ಹೇಳಿಕೆ ನೀಡಲು ಸಾಧ್ಯ ಎಂದು ಟೀಕಿಸಿದ್ದಾರೆ. ಕಾಂಗ್ರೆಸ್ ಇತರೆ ಹಿಂದುಳಿದ ವರ್ಗಗಳನ್ನು ಒಡೆಯಲು ಸಂಚು ಮಾಡುತ್ತಿದೆ. ಇಬ್ಭಾಗ ಮಾಡಿದರೆ ಕತ್ತರಿಸುತ್ತೇವೆ ಎಂದು ಯೋಗಿ ಹೇಳಿಕೆ ನೀಡಿದ್ದಕ್ಕೆ ಪ್ರತಿಯಾಗಿ ಖರ್ಗೆ ವಾಗ್ದಾಳಿ ನಡೆಸಿದ್ದಾರೆ.

ಬಿಜೆಪಿಯ ಈ ಮುಖ್ಯಮಂತ್ರಿ ಮಠಕ್ಕೆ ಆಡಳಿತಾಧಿಕಾರಿ ಆಗಿದ್ದಾಗ ಒಡೆದು, ಈಗ ಒಡೆಯುವ ಬಗ್ಗೆ ಮಾತನಾಡುತ್ತಾರೆ. ಸಂತನಿಗೆ ಈ ರೀತಿ ಮಾತನಾಡುವುದು ಥರವಲ್ಲ. ಮಠದ ಮುಖ್ಯಸ್ಥ ಯೋಗಿ ಕೇಸರಿ ಬಟ್ಟೆ ತೊಟ್ಟರೂ 'ಬಾಯಲ್ಲಿ ರಾಮ, ಪಕ್ಕದಲ್ಲಿ ಚಾಕು' ಎಂದು ನಂಬುವವರಾಗಿದ್ದಾರೆ ಎಂದು ಖರ್ಗೆ ಕಿಡಿಕಾರಿದರು. ಅಸ್ಸಾಂ ಸಿಎಂ ಹಿಮಂತ ಬಿಸ್ವಾ ಶರ್ಮಾ ಇಲ್ಲಿಗೆ ಬಂದು ನಮ್ಮ ಪಕ್ಷದ ಕಾರ್ಯಕರ್ತರಿಗೆ ಬೆದರಿಕೆ ಹಾಕಿದರು. ಆದರೆ ನಾವು ಹೆದರುವುದಿಲ್ಲ ಎಂದು ಖರ್ಗೆ ಗುಡುಗಿದರು.

ಶ್ರೀರಾಮಲಲ್ಲಾಗೆ ಚಳಿಗಾಲಕ್ಕೆ ಬೆಚ್ಚನೆ ಉಡುಪು

ಅಯೋಧ್ಯೆ: ಚಳಿಗಾಲ ಸಮೀಪಿಸುತ್ತಿದ್ದಂತೆಯೇ ಅಯೋಧ್ಯೆಯ ರಾಮ ಮಂದಿರದ ಅರ್ಚಕ ಸಮುದಾಯ ಶ್ರೀರಾಮಲಲ್ಲಾನನ್ನು (ಬಾಲರಾಮನನ್ನು) ಬೆಚ್ಚಗಿರಿಸಲು ತರಾತುರಿಯಲ್ಲಿ ಸಿದ್ಧತೆ ಮಾಡಿಕೊಳ್ಳುತ್ತಿದೆ.

ನ.20ರಿಂದ ಬರುವ 'ಅರ್ಘ ಕಿ ಪಂಚಮಿ'ಯಿಂದ ಶ್ರೀರಾಮಲಲ್ಲಾನಿಗೆ ಚಾದರ, ಪಶ್ಮಿನಾ ಶಾಲು ಹೊದಿಸಲಿದೆ. ಒಂದೆಡೆ ವಿಶಿಷ್ಟವಾಗಿ ಅಲಂಕಾರ ಮಾಡಿ ದಂತೆಯೂ ಆಯಿತು, ರಾಮಲಲ್ಲಾನನ್ನು ಬೆಚ್ಚಗಿಡಲಾಗುವುದು. ಹೀಟರ್ ಅಳವಡಿಸಿ ರಾಮಲಲ್ಲಾನ ಮೂರ್ತಿಗೆ ಬಿಸಿ ನೀರಿನ ಅಭಿಷೇಕ ಮಾಡಲಾಗುವುದು ಎಂದು ರಾಮ ಮಂದಿರ ಅರ್ಚಕರು ತಿಳಿಸಿದ್ದಾರೆ. ಹವಾಮಾನ ಬದಲಾವಣೆ ಗಮನದಲ್ಲಿರಿಸಿ ಬಾಲ ರಾಮನಿಗೆ ಮೊಸರು ನೈವೇದ್ಯದ ಬದಲು ಒಣ ಹಣ್ಣುಗಳ ನೈವೇದ್ಯ ಮಾಡಲಾಗುವುದು. ಶ್ರೀರಾಮಲಲ್ಲಾನಿಗೆ ಚಳಿಗಾಲದ ಉಡುಗೆಯನ್ನು ದೆಹಲಿ ಮೂಲದ ವಿನ್ಯಾಸಕರು ಹೊಲಿಯುತ್ತಿದ್ದಾರೆ. ನ.20ರಿಂದ, ರಾಮಲಲ್ಲಾ ಮೂರ್ತಿಗೆ ಉಗುರುಬೆಚ್ಚನೆಯ ನೀರಿನಿಂದ ಸ್ನಾನ ಮಾಡಿಸಲಾಗುವುದು. ಗರ್ಭಗುಡಿಯನ್ನು ಬೆಚ್ಚಗಾಗಿಸಲು ಹೀಟರ್‌ಗಳನ್ನು ಅಳವಡಿಸಲಾಗುವುದು ಎಂದರು.

ರಾಮ ಮಂದಿರ ಸ್ಫೋಟ: ಉಗ್ರ ಪನ್ನು ಬೆದರಿಕೆ

ದೆಹಲಿ: ಖಲಿಸ್ತಾನಿ ಉಗ್ರ ಗುರು ಪತ್ವಂತ್ ಸಿಂಗ್ ಪನ್ನುನ್‌ನಿಂದ ಮತ್ತೊಂದು ಬೆದರಿಕೆಯ ವಿಡಿಯೋ ಬಿಡುಗಡೆ ಯಾಗಿದೆ. ಈ ಬಾರಿ, 'ಅಯೋಧ್ಯೆಯ ಶ್ರೀರಾಮ ಮಂದಿರದ ತಳಪಾಯವನ್ನೇ ಸ್ಫೋಟಿಸುವೆ' ಎಂದು ಬೆದರಿಕೆ ಹಾಕಿದ್ದಾನೆ. ಅಲ್ಲದೇ ಕೆನಡಾದಲ್ಲಿನ ಕನ್ನಡಿಗ ಸಂಸದ ಚಂದ್ರ ಆರ್ಯ ಅವರಿಗೂ ಬೆದರಿಕೆ ಹಾಕಿದ್ದಾನೆ.

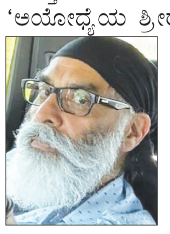

'ಸಿಖ್ ಫಾರ್ ಜಸ್ಟಿಸ್' ನಿಷೇಧಿತ ಉಗ್ರ ಸಂಘಟನೆಯ ಮುಖ್ಯಸ್ಥನೂ ಆಗಿರುವ ಪನ್ನುನ್, 'ಹಿಂದುತ್ವ ಸಿದ್ಧಾಂತದ ಮೂಲ ಕೇಂದ್ರವಾದ ಅಯೋಧ್ಯೆಯ ಅಡಿಪಾಯವನ್ನು ನಾವು ಅಲ್ಲಾಡಿಸುತ್ತೇವೆ. ನ.16 ಮತ್ತು 17ರಂದು ಅಯೋಧ್ಯೆಯ ರಾಮಮಂದಿರದಲ್ಲಿ ಹಿಂಸಾಚಾರ ನಡೆಯಲಿದೆ' ಎಂದು ವಿಡಿಯೊದಲ್ಲಿ ಹೇಳಿದ್ದಾನೆ. ಅಮೆರಿಕದಲ್ಲಿರುವ ಪನ್ನುನ್ ಭಾರತದ ವಿರುದ್ಧ ವಿಷಕಾರುತ್ತಲೇ ಇದ್ದಾನೆ.

ಪೇಜರ್ ಸ್ಫೋಟ ದಾಳಿಗೆ ಒಪ್ಪಿಗೆ ನೀಡಿದ್ದೆ: ನೆತನ್ಯಾಹು

ಟೆಲ್‌ಅವಿವ್: ಇಸ್ರೇಲ್ ಪ್ರಧಾನಿ ಬೆಂಜಮಿನ್ ನೆತನ್ಯಾಹು ನಿನ್ನೆ ಭಾನುವಾರ ಮಹತ್ವದ ವಿಚಾರವನ್ನು ಬಹಿರಂಗಪಡಿಸಿದ್ದು, ಲೆಬನಾನ್‌ನಲ್ಲಿ 2 ತಿಂಗಳ ಹಿಂದೆ ಹೆಜ್ಬೊಲ್ಲಾ ಉಗ್ರರು ಬಳಸುತ್ತಿದ್ದ 2 ಸಾವಿರಕ್ಕೂ ಅಧಿಕ ಪೇಜರ್‌ಗಳ ಸ್ಫೋಟ ಕೃತ್ಯಕ್ಕೆ ಇಸ್ರೇಲ್ ಸೇನೆಗೆ ನಾನೇ ಆದೇಶ ನೀಡಿದ್ದ ಎಂದು ಇಸ್ರೇಲ್ ಪ್ರಧಾನಿ ಬೆಂಜಮಿನ್ ನೆತನ್ಯಾಹು ಸೋಮವಾರ ಬಹಿರಂಗಪಡಿಸಿದ್ದಾರೆ.

ಸೆಪ್ಟೆಂಬರ್‌ನಲ್ಲಿ ಪೇಜರ್‌ಗಳ ಸ್ಫೋಟಿಸಿ ದಾಳಿ ನಡೆಸುವ ಸೇನಾ ಕಾರ್ಯಾಚರಣೆಗೆ ಗೆ ನಾನೇ ಒಪ್ಪಿಗೆ ನೀಡಿದ್ದೆ ಎಂದಿದ್ದಾರೆ. ಈ ವಿಷಯವನ್ನು ನೆತನ್ಯಾಹು ಅವರ ವಕ್ತಾರ ಒಮರ್ ದೋಸ್ತ್ರಿ ಅವರೇ ಪತ್ರಕರ್ತರಿಗೆ ತಿಳಿಸಿದ್ದಾರೆ. ಪೇಜರ್‌ಗಳ ಸರಣಿ ಸ್ಫೋಟದಲ್ಲಿ ಹೆಜ್ಬೊಲ್ಲಾದ 40 ಉಗ್ರರು ಮೃತಪಟ್ಟಿದ್ದರು.

ಕೆಲವರಿಂದ ಸಮಾಜ ವಿಭಜನೆ ಸಂಚು: ಮೋದಿ

ಅಹಮದಾಬಾದ್: ಸ್ವಹಿತಾಸಕ್ತಿಗಾಗಿ ಕೆಲವರಿಂದ ಸಮಾಜ ವಿಭಜನೆ ಸಂಚು ನಡೆಯುತ್ತಿದೆ ಎಂದು ಪ್ರಧಾನಿ ನರೇಂದ್ರ ಮೋದಿ ಕಿಡಿಕಾರಿದ್ದಾರೆ. ಗುಜರಾತ್ ರಾಜ್ಯದ ಖೇಡಾ ಜಿಲ್ಲೆಯ ವಡ್ತಾಲ್‌ನಲ್ಲಿ ಶ್ರೀ ಸ್ವಾಮಿನಾರಾಯಣ ದೇವಸ್ಥಾನದ 200ನೇ ವಾರ್ಷಿಕೋತ್ಸವ ಸಮಾರಂಭದಲ್ಲಿ ನೆರೆದಿದ್ದ ಭಕ್ತ ಸಮೂಹವನ್ನು ಉದ್ದೇಶಿಸಿ ವಿಡಿಯೊ ಕಾನ್ಫರೆನ್ಸ್ ಮೂಲಕ ಮಾತನಾಡಿ, 2047ರ ವೇಳೆಗೆ ಭಾರತ ಅಭಿವೃದ್ಧಿ ಹೊಂದಿದ ರಾಷ್ಟ್ರವಾಗಲು ಏಕತೆ- ಸಮಗ್ರತೆ ಬಹಳ ಮುಖ್ಯ. ಆ ಪ್ರಯತ್ನವನ್ನು ಹಾಳುಗೆ ಡವಲು ಯತ್ನಿಸುವ, ಸಮಾಜವನ್ನು ಒಡೆಯುವ ಹುನ್ನಾ ರವನ್ನು ಸೋಲಿಸಬೇಕಿದೆ ಎಂದರು. ಭಾರತವನ್ನು ಅಭಿವೃದ್ಧಿ ಯುತ ರಾಷ್ಟ್ರವನ್ನಾಗಿಸಲು ನಾಗರಿಕರ ನಡುವೆ ಏಕತೆ-ರಾಷ್ಟ್ರ ಸಮಗ್ರತೆ ಅತ್ಯಗತ್ಯ ಎಂದರು.

ಮದುವೆ ಸಂಭ್ರಮದಲ್ಲಿ ವಧು ಹಣೆಗೆ ಗುಂಡು

ಅಮೃತಸರ: ಪಂಜಾಬ್‌ನಲ್ಲಿ ಮದುವೆ ಸಂಭ್ರಮ ವೇಳೆ ಸಂಬಂಧಿಕರೊಬ್ಬರು ಬಂದೂಕಿನಿಂದ ಸಿಡಿಸಿದ ಗುಂಡು ನೇರವಾಗಿ ವಧುವಿನ ಹಣೆಗೆ ಹೊಕ್ಕಿದೆ. ವಧು ಕ್ಷಣ ಮಾತ್ರದಲ್ಲೇ ಪ್ರಜ್ಞಾಹೀನಳಾಗಿ ಬಿದ್ದಿದ್ದು, ಮದುವೆ ಸಮಾರಂಭ ಅರ್ಧದಲ್ಲೇ ನಿಂತು ಹೋಗಿದೆ. ಫಿರೋಜ್‌ಪುರದ ಖೈಫೆಮೆ ಕಿ ಗ್ರಾಮದಲ್ಲಿ ಭಾನುವಾರ ಘಟನೆ ನಡೆ ದಿದೆ. ರಕ್ತದ ಮಡುವಿನಲ್ಲಿ ಬಿದ್ದಿದ್ದ ವಧುವನ್ನು ಆಸ್ಪತ್ರೆಗೆ ದಾಖಲಿಸಿ, ಬಳಿಕ ಲೂಧಿಯಾನ ಆಸ್ಪತ್ರೆಗೆ ಕರೆ ದೊಯ್ಯಲಾಗಿದೆ. ಸದ್ಯ ಆಕೆಯ ಸ್ಥಿತಿ ಚಿಂತಾಜನಕ ವಾಗಿದೆ. ಹಶಂಟೂಟ್ ಗ್ರಾಮದ ಬಾಜ್ ಸಿಂಗ್ ಅವರ ಪುತ್ರಿ ಬಲ್ಜಿಂದರ್ ಕೌರ್(23) ಮತ್ತು ತರಣ್ ಜಿಲ್ಲೆಯ ಸರ್‌ಹಾಲಿಕಲ್‌ನ ವರ ಗುರುಪ್ರೀತ್ ಸಿಂಗ್ ಮದುವೆ ಖೈಫೆಮೆ ಕಿ ಗ್ರಾಮದ ಬಳಿಯ ಅರಮನೆಯಲ್ಲಿ ನೆರವೇರುತ್ತಿತ್ತು.

THIS IS A PUBLIC ANNOUNCEMENT FOR INFORMATION PURPOSES ONLY AND IS NOT A PROSPECTUS ANNOUNCEMENT AND DOES NOT CONSTITUTE AN INVITATION OR OFFER TO ACQUIRE, PURCHASE OR SUBSCRIBE TO SECURITIES. NOT FOR RELEASE, PUBLICATION OR DISTRIBUTION DIRECTLY OR INDIRECTLY OUTSIDE INDIA.
INITIAL PUBLIC OFFER OF EQUITY SHARES ON THE MAIN BOARD OF THE STOCK EXCHANGES IN COMPLIANCE WITH CHAPTER II OF THE SECURITIES AND EXCHANGE BOARD OF INDIA (ISSUE OF CAPITAL AND DISCLOSURE REQUIREMENTS) REGULATIONS, 2018, AS AMENDED ("SEBI ICDR REGULATIONS").

sagility™

(Please scan the QR code to view the Prospectus)

SAGILITY INDIA LIMITED

Our Company was originally incorporated as 'Berkmeer India Private Limited' as a private limited company under the Companies Act, 2013 pursuant to a certificate of incorporation dated July 28, 2021, issued by the Registrar of Companies, Karnataka at Bengaluru ('**RoC**'). Subsequently, pursuant to a resolution passed by our Shareholders at the EGM held on August 25, 2022 the name of our Company was changed to 'Sagility India Private Limited' and a fresh certificate of incorporation was issued by the Registrar of Companies, Karnataka at Bengaluru on September 13, 2022. Subsequently, our Company was converted from a private limited company to a public limited company, pursuant to a special resolution passed by our Shareholders at the EGM held on May 21, 2024 and the name of our Company was changed to 'Sagility India Limited', and a fresh certificate of incorporation was issued to our Company by the RoC, on June 20, 2024. For details of changes in the name and registered office address of our Company, see ***'History and Certain Corporate Matters'*** on page 194 of the prospectus dated November 7, 2024 ("**Prospectus**").

Registered Office: No. 23 & 24, AMR Tech Park, Building 2A, First Floor, Hongasandara Village, Off Hosur Road, Bommanahalli, Bengaluru 560068, Karnataka, India; **Corporate Office:** AMR Tech Park, Building 2A, Third Floor, Hongasandara Village, Off Hosur Road, Bommanahalli, Bengaluru 560 068, Karnataka, India
Tel: +91- 80-7125 1500; **Contact Person:** SatishKumar Sakharayapattana Seetharamaiah, Company Secretary and Compliance Officer; **E-mail:** investorservice@sagilityhealth.com; **Website:** www.sagilityhealth.com; **Corporate Identity Number:** U72900KA2021PLC150054

OUR PROMOTERS: SAGILITY B.V. AND SAGILITY HOLDINGS B.V.

Our Company has filed the Prospectus with the RoC and the Equity Shares are proposed to be listed on the Main Board of the BSE Limited ("BSE") and National Stock Exchange of India Limited ("NSE") and the trading will commence on Tuesday, November 12, 2024.

BASIS OF ALLOTMENT

INITIAL PUBLIC OFFERING OF 702,199,262 EQUITY SHARES OF FACE VALUE OF ₹ 10 EACH ("EQUITY SHARES") OF SAGILITY INDIA LIMITED (THE "COMPANY" OR THE "ISSUER") FOR CASH AT A PRICE OF ₹ 30^ PER EQUITY SHARE INCLUDING A SHARE PREMIUM OF ₹ 20 PER EQUITY SHARE (THE "OFFER PRICE") AGGREGATING TO ₹21,064.04 MILLION* (THE "OFFER"). THE OFFER COMPRISES OF AN OFFER FOR SALE OF 702,199,262 EQUITY SHARES OF FACE VALUE OF ₹10 EACH (THE "OFFERED SHARES") AGGREGATING TO ₹21,064.04 MILLION* (THE "OFFER FOR SALE" OR THE "OFFER"), BY SAGILITY B.V.

THE OFFER INCLUDES A RESERVATION OF 1,900,000 EQUITY SHARES OF FACE VALUE OF ₹10 EACH, AGGREGATING TO ₹53.20 MILLION, FOR SUBSCRIPTION BY ELIGIBLE EMPLOYEES ("EMPLOYEE RESERVATION PORTION"). THE OFFER LESS THE EMPLOYEE RESERVATION PORTION IS HEREINAFTER REFERRED TO AS "NET OFFER". THE OFFER AND NET OFFER SHALL CONSTITUTE 15.00% AND 14.98%*, OF THE POST-OFFER PAID-UP EQUITY SHARE CAPITAL OF OUR COMPANY, RESPECTIVELY.

^OUR COMPANY, IN CONSULTATION WITH THE BRLMS, OFFERED A DISCOUNT OF ₹ 2 PER EQUITY SHARE TO ELIGIBLE EMPLOYEES BIDDING IN THE EMPLOYEE RESERVATION PORTION.

****PLEASE NOTE THAT THE OFFER AND THE NET OFFER % HAS BEEN ADJUSTED FOR THE ALLOTMENT TO ELIGIBLE EMPLOYEE OF 9,67,500 EQUITY SHARES IN THE OFFER RESPECTIVELY.***

ANCHOR INVESTOR OFFER PRICE: ₹ 30 PER EQUITY SHARE OF FACE VALUE OF ₹ 10 EACH
OFFER PRICE: ₹ 30 PER EQUITY SHARE OF FACE VALUE OF ₹ 10 EACH
THE OFFER PRICE IS 3.00 TIMES OF THE FACE VALUE OF THE EQUITY SHARES

RISKS TO INVESTORS:
For details, refer to *"Risk Factors"* on page 40 of the Prospectus.

1. Competition Risk: The healthcare services industry is highly competitive and if we are unable to compete effectively, it may adversely affect our business, financial condition and results of operations. Within the healthcare operations outsourcing market, we had a share of approximately 1.18% and approximately 1.23% in 2022 and 2023 respectively *(Source: Everest Report)*.
2. Industry Risk: Our business is solely focused on the U.S. healthcare industry and may be adversely affected by factors affecting the U.S. healthcare industry, including a decline in the growth of the U.S. healthcare industry, reduction in outsourcing and other trends.
3. Risk relating to the price of our Equity Shares: We have, in the 12 months preceding the date of the Red Herring Prospectus, issued Equity Shares at a price which may be significantly lower than the Offer Price, including an allotment on May 31, 2024, at a price of ₹28.30 per share.
4. Impairment Risk: Goodwill and other intangible assets are our largest assets. Any impairment to our goodwill or other intangible assets may adversely affect our reputation and financial condition. As of June 30, 2024, our goodwill and intangible assets amounted ₹56,792.60 million and ₹19,669.87 million, respectively, representing 54.67% and 18.94% of our total assets.
5. Regulatory Action Risk: Dr. Shalini Sarin, one of our Independent Directors, has received summons, under the Securities and Exchange Board of India Act, 1992 seeking co-operation and certain information in relation to an ongoing investigation involving Linde India Limited.
6. Promoters' Credit Risks: Pursuant to an external financing facility availed by one of our Promoters, Sagility B.V., shares of Sagility B.V. held by our other Promoter, Sagility Holdings B.V. are pledged. In case of an event of default and consequent invocation of security, there may be a change in control, which may adversely impact our business.
7. Risks relating to regulatory changes: Anti-outsourcing legislation could adversely affect our business, financial condition and results of operations and impair our ability to service our customers.
8. Risk relating to our credit rating: Our Company received a BBB (Stable)/A3+ credit rating from ICRA Limited on October 9, 2024. A downgrade in our credit rating could adversely affect our ability to raise capital in the future.
9. IP infringement risk: Any failure to protect our proprietary technologies or information or our intellectual property rights may have an adverse effect on our business, financial condition, and results of operations.
10. Risks relating to limits on foreign investment: Under Indian foreign investment laws, an Indian company is permitted to invest in overseas joint ventures or subsidiaries, up to 400% of the Indian company's net worth as at the date of its last audited balance sheet. Our ability to invest in foreign subsidiaries or joint ventures is constrained by such regulations as well as other laws.
11. OFS related risk: The proceeds from this Offer for Sale will be paid to the Promoter Selling Shareholder (after deducting applicable Offer related expenses and relevant taxes thereon) and our Company will not receive any such proceeds
12. Weighted average Return on Net Worth for the Financial Years 2024, 2023 and For the period beginning from July 28, 2021 to March 31, 2022 is 2.52%.
13. Details of weighted average cost of acquisition of all Equity Shares transacted in the last three years, 18 months and one year preceding the date of the Prospectus:

Period	Weighted average cost of acquisition (WACA) (in ₹)*	Lower End of the Price Band is 'X' times the WACA	Upper End of the Price Band is 'X' times the WACA	Range of acquisition price Lowest Price - Highest Price (in ₹)*
Last three years	20.79	1.35	1.44	10.00-30.00
Last 18 months	28.65	0.98	1.05	28.30-30.00
Last one year	28.65	0.98	1.05	28.30-30.00

** As certified by Agarwal Jain & Gupta, Chartered Accountants, pursuant to their certificate dated November 7, 2024.*

14. Weighted average cost of acquisition ("WACA"), floor price and cap price

Past Transactions	Weighted average cost of acquisition (in ₹)#	Floor Price (in ₹)	Cap Price (in ₹)
WACA of equity shares that were issued by our Company	28.30	0.99 times	1.06 times
WACA of equity shares that were acquired or sold by way of secondary transactions	28.65	0.98 times	1.05 times

#As certified by Agarwal Jain & Gupta,by way of their certificate dated November 7, 2024

15. The book running lead managers ("BRLMs") have handled 81 public offers in the past three Financial Years, out of which 19 offers have closed below the offer price on the listing date

Name of BRLM	Total Public Issues	Issues closed below Offer Price
ICICI Securities Limited	32	6
IIFL Securities Limited	20	5
Jefferies India Private Limited	3	0
J. P. Morgan India Private Limited	4	1
Common Issues by BRLMs	22	7
Total	81	19

BID/ OFFER PROGRAMME
ANCHOR INVESTOR BIDDING DATE OPENED AND CLOSED ON: MONDAY, NOVEMBER 4, 2024
BID/OFFER OPENED ON: TUESDAY, NOVEMBER 5, 2024 | BID/OFFER CLOSED ON: THURSDAY, NOVEMBER 7, 2024

Continued on next page...

...continued from previous page.

The Offer was made through the Book Building Process, in terms of Rule 19(2)(b) of the Securities Contracts (Regulation) Rules, 1957, as amended ("**SCRR**") read with Regulation 31 of the SEBI ICDR Regulations and in compliance with Regulation 6(2) of the SEBI ICDR Regulations, wherein not less than 75% of the Net Offer was allocated on a proportionate basis to the Qualified Institutional Buyers ("**QIBs**") ("**QIB Portion**"), provided that our Company in consultation with the BRLMs, made available for allocation up to 60% of the QIB Portion to Anchor Investors on a discretionary basis in accordance with the SEBI ICDR Regulations ("**Anchor Investor Portion**"), of which at least one-third was reserved for domestic Mutual Funds, subject to valid Bids being received from domestic Mutual Funds at or above the Anchor Investor Allocation Price. In the event of under-subscription, or non-allocation in the Anchor Investor Portion, the balance Equity Shares were added to the Net QIB Portion (excluding the Anchor Investor Portion) ("**Net QIB Portion**"). Further, 5% of the Net QIB Portion was made available for allocation on a proportionate basis only to Mutual Funds, and the remainder of the Net QIB Portion was available for allocation on a proportionate basis to all QIBs other than Anchor Investors, including Mutual Funds, subject to valid Bids being received at or above the Offer Price. Further, not more than 15% of the Net Offer was made available for allocation on a proportionate basis to Non-Institutional Investors of which (a) one-third of such portion was reserved for applicants with application size of more than ₹0.20 million and up to ₹1.00 million; and (b) two-third of such portion was reserved for applicants with application size of more than ₹1.00 million, provided that the unsubscribed portion in either of such sub-categories may be allocated to applicants in the other sub-category of Non-Institutional Bidders and not more than 10% of the Net Offer was available for allocation to Retail Individual Bidders in accordance with the SEBI ICDR Regulations, subject to valid Bids received at or above the Offer Price. All potential Bidders (except Anchor Investors) were required to mandatorily utilise the Application Supported by Blocked Amount ("**ASBA**") process providing details of their respective ASBA accounts, and UPI ID (in case of UPI Bidders) if applicable, in which the corresponding Bid Amounts were blocked by the SCSBs or by the Sponsor Bank(s) under the UPI Mechanism, as applicable, to the extent of the respective Bid Amounts. Anchor Investors were not permitted to participate in the Offer through the ASBA process. For details, see ***"Offer Procedure"*** beginning on page 434 of the Prospectus.

The Bidding for Anchor Investors opened and closed on Monday, November 4, 2024. Our Company received 52 applications from 33 Anchor Investors (including 8 domestic Mutual Funds through 26 Mutual Fund schemes) for 33,17,83,500 Equity Shares. The Anchor Investor Offer Price was finalized at ₹ 30 per Equity Share. A total of 31,51,34,668 Equity Shares were allocated under the Anchor Investor Portion aggregating to ₹ 9,45,40,40,040.

The Offer received 4,84,095 applications for 1,57,56,56,000 Equity Shares (prior to rejections) resulting in 2.24 times subscription as disclosed in the Prospectus. The details of the applications received in the Offer from various categories are as under (before rejections):

SR. NO.	CATEGORY	NO. OF APPLICATIONS RECEIVED	NO. OF EQUITY SHARES APPLIED	NO. OF EQUITY SHARES AVAILABLE FOR ALLOCATION AS PER PROSPECTUS	NO. OF TIMES SUBSCRIBED	AMOUNT (₹)
A	Retail Individual Bidders	4,60,251	29,51,76,000	7,00,29,926	4.21	8,85,11,07,000
B	Non-Institutional Bidders – More than ₹ 0.20 million and up to ₹ 1.00 million	11,334	8,48,11,500	3,50,14,963	2.42	2,54,28,92,000
C	Non-Institutional Bidders – Above ₹ 1.00 million	2,399	11,85,88,000	7,00,29,926	1.69	3,55,67,80,000
D	Eligible Employees	10,024	70,62,500	19,00,000	3.72	19,75,73,000
E	Qualified Institutional Bidders (excluding Anchor Investors)	35	73,82,34,500	21,00,89,779	3.51	22,14,70,35,000
F	Anchor Investors	52	33,17,83,500	3,15,134,668	1.05	9,95,35,05,000
	Total	**4,84,095**	**1,57,56,56,000**	**70,21,99,262**	**2.24**	**47,24,88,92,000**

Final Demand

A summary of the final demand as per BSE and NSE as on the Bid/Offer Closing Date and as at different Bid prices is as under:

Sr. No	Bid Price (₹)	No. of Equity Shares	% to Total	Cumulative Total	Cumulative % of Total
1	28	94,03,500	0.66	94,03,500	0.66
2	29	30,18,000	0.21	1,24,21,500	0.87
3	30	1,01,09,07,000	70.81	1,02,33,28,500	71.68
4	CUT-OFF	40,42,22,500	28.32	1,42,75,51,000	100.00
	TOTAL	**1,42,75,51,000**	**100.00**		

The Basis of Allotment was finalized in consultation with the Designated Stock Exchange, being the NSE, on Friday, November 8, 2024.

A. Allotment to Retail Individual Bidders (after rejections) (including ASBA Applications)

The Basis of Allotment to the Retail Individual Bidders, who have bid at the Cut-Off Price or at the Offer Price of ₹30 per Equity Share, was finalized in consultation with the NSE. This category has been subscribed to the extent of 3.98 times (including spillover from Eligible Employee category). The total number of Equity Shares Allotted in the Retail Portion is 7,01,23,176 Equity Shares (including spillover of 93,250 Equity Shares from Eligible Employee category) to 1,40,246 successful Retail Individual Bidders. The category-wise details of the Basis of Allotment are as under:

Sr. No	Category	No. of Applications Received	% of Total	Total No. of Equity Shares applied	% to Total	No. of Equity Shares Allotted per Bidder	Ratio	Total No. of Equity Shares allotted
1	500	3,87,604	89.04	19,38,02,000	69.46	500	48:149	6,24,35,000
2	1,000	27,801	6.39	2,78,01,000	9.96	500	48:149	44,78,000
3	1,500	7,055	1.62	1,05,82,500	3.79	500	48:149	11,36,500
4	2,000	3,818	0.88	76,36,000	2.74	500	48:149	6,15,000
5	2,500	2,060	0.47	51,50,000	1.85	500	48:149	3,32,000
6	3,000	1,527	0.35	45,81,000	1.64	500	48:149	2,46,000
7	3,500	985	0.23	34,47,500	1.24	500	48:149	1,58,500
8	4,000	377	0.09	15,08,000	0.54	500	48:149	61,000
9	4,500	195	0.04	8,77,500	0.31	500	63:195	31,500
10	5,000	1,044	0.24	52,20,000	1.87	500	48:149	1,68,000
11	5,500	100	0.02	5,50,000	0.20	500	32:100	16,000
12	6,000	228	0.05	13,68,000	0.49	500	73:228	36,500
13	6,500	2,538	0.58	1,64,97,000	5.91	500	48:149	4,09,000
		15,376 Allottees from Serial no 2 to 13 Additional 1 (one) share.				1	1:87	176
	TOTAL	**4,35,332**	**100.00**	**27,90,20,500**	**100.00**			**7,01,23,176**

B. Allotment to Non-Institutional Bidders (more than ₹ 0.20 million and up to ₹ 1.00 million) (after rejections) (including ASBA Applications)

The Basis of Allotment to the Non-Institutional Bidders (more than ₹ 0.20 million and up to ₹ 1.00 million), who have bid at the Offer Price of ₹30 per Equity Share or above, was finalized in consultation with the NSE. This category has been subscribed to the extent of 2.34 times (including spillover from Eligible Employee category). The total number of Equity Shares Allotted in this category is 35,061,588 Equity Shares (including spillover of 46,625 Equity Shares from Eligible Employee category) to 5,008 successful Non-Institutional Bidders (more than ₹ 0.20 million and up to ₹ 1.00 million). The category-wise details of the Basis of Allotment are as under *(Sample)*:

Sr. No	Category	No. of Applications Received	% of Total	Total No. of Equity Shares applied	% to Total	No. of Equity Shares allotted per applicant	Ratio	Total No. of Equity Shares allotted
1	7,000	10,123	92.09	7,08,61,000	86.33	7,000	41:90	3,22,84,000
2	7,500	174	1.58	13,05,000	1.59	7,014	79:174	5,54,106
3	8,000	86	0.78	6,88,000	0.84	7,014	39:86	2,73,546
4	8,500	21	0.19	1,78,500	0.22	7,014	10:21	70,140
5	9,000	40	0.36	3,60,000	0.44	7,014	18:40	1,26,252
6	9,500	8	0.07	76,000	0.09	7,014	4:8	28,056
7	10,000	139	1.26	13,90,000	1.69	7,014	63:139	4,41,882
8	10,500	6	0.05	63,000	0.08	7,014	3:6	21,042
9	11,000	9	0.08	99,000	0.12	7,014	4:9	28,056
10	11,500	4	0.04	46,000	0.06	7,014	2:4	14,028
20	16,500	124	1.13	20,46,000	2.49	7,014	56:124	3,92,784
21	17,000	22	0.20	3,74,000	0.46	7,014	10:22	70,140
22	17,500	7	0.06	1,22,500	0.15	7,014	3:7	21,042
23	18,000	6	0.05	1,08,000	0.13	7,014	3:6	21,042
24	20,000	21	0.19	4,20,000	0.51	7,014	10:21	70,140
25	21,000	7	0.06	1,47,000	0.18	7,014	3:7	21,042
26	22,000	3	0.03	66,000	0.08	7,014	1:3	7,014
27	23,500	2	0.02	47,000	0.06	7,014	1:2	7,014
28	24,000	2	0.02	48,000	0.06	7,014	1:2	7,014
29	25,000	13	0.12	3,25,000	0.40	7,014	6:13	42,084
30	26,500	2	0.02	53,000	0.06	7,014	1:2	7,014
501	18,500	1	0.01	18,500	0.02	7,014	0:1	0
502	19,000	1	0.01	19,000	0.02	7,014	0:1	0
503	22,500	1	0.01	22,500	0.03	7,014	0:1	0
504	25,500	1	0.01	25,500	0.03	7,014	0:1	0
505	28,500	1	0.01	28,500	0.03	7,014	0:1	0
506	30,500	1	0.01	30,500	0.04	7,014	0:1	0
507	31,000	1	0.01	31,000	0.04	7,014	0:1	0
		All applicants from Serial no 501 to 507 for 1 (one) lot of 7,014 shares				7,014	3:7	21,042
		396 Allottees from Serial no 2 to 508 Additional 1(one) share				1	1:9	44
	TOTAL	**10,993**	**100.00**	**8,20,81,000**	**100.00**			**3,50,61,588**

C. Allotment to Non-Institutional Bidders (more than ₹ 1.00 million) (after rejections) (including ASBA Applications)

The Basis of Allotment to the Non-Institutional Bidders (more than ₹ 1.00 million), who have bid at the Offer Price of ₹30 per Equity Share or above, was finalized in consultation with the NSE. This category has been subscribed to the extent of 1.64 times (including spillover from Eligible Employee category). The total number of Equity Shares Allotted in this category is 7,01,23,176 Equity Shares (including spillover of 93,250 Equity Shares from Eligible Employee category) to 2,305 successful Non-Institutional Bidders (more than ₹ 1.00 million). The category-wise details of the Basis of Allotment are as under: *(Sample)*

Sr. No	Category	No. of Applications Received	% of Total	Total No. of Equity Shares applied	% to Total	No. of Equity Shares allotted per applicant	Ratio	Total No. of Equity Shares allotted
1	33,500	2,111	91.58	7,07,18,500	61.33	21,427	1:1	4,52,32,397
		1 additional share for Category 33,500				1	37:93	840
2	34,000	24	1.04	8,16,000	0.71	21,700	1:1	5,20,800
3	34,500	2	0.09	69,000	0.06	21,972	1:1	43,944
4	35,000	50	2.17	17,50,000	1.52	22,244	1:1	11,12,200
5	35,500	1	0.04	35,500	0.03	22,516	1:1	22,516
6	36,000	6	0.26	2,16,000	0.19	22,789	1:1	1,36,734
7	36,500	1	0.04	36,500	0.03	23,061	1:1	23,061
8	37,000	1	0.04	37,000	0.03	23,333	1:1	23,333
9	37,500	3	0.13	1,12,500	0.10	23,605	1:1	70,815
10	38,500	2	0.09	77,000	0.07	24,150	1:1	48,300
31	1,00,500	2	0.09	2,01,000	0.17	57,904	1:1	1,15,808
32	1,17,000	2	0.09	2,34,000	0.20	66,888	1:1	1,33,776
33	1,20,000	1	0.04	1,20,000	0.10	68,521	1:1	68,521
34	1,50,000	3	0.13	4,50,000	0.39	84,854	1:1	2,54,562
35	1,60,000	1	0.04	1,60,000	0.14	90,298	1:1	90,298
36	1,65,000	1	0.04	1,65,000	0.14	93,020	1:1	93,020
37	1,67,500	4	0.17	6,70,000	0.58	94,381	1:1	3,77,524
38	1,68,500	1	0.04	1,68,500	0.15	94,926	1:1	94,926
39	1,99,500	1	0.04	1,99,500	0.17	1,11,803	1:1	1,11,803
40	2,50,000	1	0.04	2,50,000	0.22	1,39,297	1:1	1,39,297
51	4,50,000	1	0.04	4,50,000	0.39	2,48,183	1:1	2,48,183
52	5,00,000	1	0.04	5,00,000	0.43	2,75,404	1:1	2,75,404
53	6,66,500	2	0.09	13,33,000	1.16	3,66,052	1:1	7,32,104
54	6,67,000	1	0.04	6,67,000	0.58	3,66,324	1:1	3,66,324
55	7,06,500	1	0.04	7,06,500	0.61	3,87,829	1:1	3,87,829
56	9,60,000	1	0.04	9,60,000	0.83	5,25,842	1:1	5,25,842
57	13,33,000	1	0.04	13,33,000	1.16	7,28,915	1:1	7,28,915
58	15,00,000	1	0.04	15,00,000	1.30	8,19,835	1:1	8,19,835
59	25,00,000	1	0.04	25,00,000	2.17	13,64,265	1:1	13,64,265
60	33,33,500	1	0.04	33,33,500	2.89	18,18,048	1:1	18,18,048
61	1,80,00,000	1	0.04	1,80,00,000	15.61	98,02,938	1:1	98,02,938
	Total	**2,305**	**100.00**	**11,52,99,500**	**100.00**			**7,01,23,176**

D. Allotment to Eligible Employees (after rejections) (including ASBA Applications)

The Basis of Allotment to the Eligible Employees, who have bid at the Offer Price of ₹30 per Equity Share or above (a discount of ₹2 per Equity Share was offered to Eligible Employees bidding under Employee Reservation Portion), was finalized in consultation with the NSE. This category has been subscribed to the extent of 0.51 times on an overall basis. The total number of Equity Shares Allotted in this category is 9,67,500 Equity Shares to 573 successful Eligible Employees. The category-wise details of the Basis of Allotment are as under:

Eligible Employees up to ₹ 0.50 million

Sr. No	Category	No. of Applications Received	% of Total	Total No. of Equity Shares Applied	% to Total	No. of Equity Shares Allotted per Bidder	Ratio	Total No. of Equity Shares Allotted
1	500	332	57.94	1,66,000	17.16	500	1:1	1,66,000
2	1,000	86	15.01	86,000	8.89	1000	1:1	86,000
3	1,500	28	4.89	42,000	4.34	1500	1:1	42,000
4	2,000	23	4.01	46,000	4.75	2000	1:1	46,000
5	2,500	10	1.75	25,000	2.58	2500	1:1	25,000
6	3,000	8	1.40	24,000	2.48	3000	1:1	24,000
7	3,500	15	2.62	52,500	5.43	3500	1:1	52,500
8	4,000	6	1.05	24,000	2.48	4000	1:1	24,000
9	4,500	3	0.52	13,500	1.40	4500	1:1	13,500
10	5,000	5	0.87	25,000	2.58	5000	1:1	25,000
11	5,500	8	1.40	44,000	4.55	5500	1:1	44,000
12	6,500	17	2.97	1,10,500	11.42	6500	1:1	1,10,500
13	7,000	10	1.75	70,000	7.24	7000	1:1	70,000
14	7,500	9	1.57	67,500	6.98	7500	1:1	67,500
15	8,000	1	0.17	8,000	0.83	8000	1:1	8,000
16	9,500	1	0.17	9,500	0.98	9500	1:1	9,500
17	10,000	3	0.52	30,000	3.10	10000	1:1	30,000
18	10,500	1	0.17	10,500	1.09	10500	1:1	10,500
19	11,000	1	0.17	11,000	1.14	11000	1:1	11,000
20	15,000	1	0.17	15,000	1.55	15000	1:1	15,000
21	17,500	5	0.87	87,500	9.04	17500	1:1	87,500
	Total	**573**	**100.00**	**9,67,500**	**100.00**			**9,67,500**

Unsubscribed portion of 9,32,500 Equity Shares spilled over to QIBs, NIB and Retail Categories in the ratio of 75:15:10.

E. Allotment to QIBs (after rejections)

Allotment to QIBs, who Bid at the Offer Price of ₹30 per Equity Share or above, has been done on a proportionate basis in consultation with the NSE. This category has been subscribed to the extent of 3.50 times (including spillover from Eligible Employee category) of the Net QIB Portion. As per the SEBI ICDR Regulations, Mutual Funds were allotted 5% of the Equity Shares of the Net QIB Portion available, i.e., 1,05,39,458 Equity Shares (including spillover of 34,969 Equity Shares from Eligible Employee category) and other QIBs and unsatisfied demand of Mutual Funds were allotted the remaining available Equity Shares i.e., 20,02,49,696 Equity Shares (including spillover of 6,64,406 Equity Shares from Eligible Employee category) on a proportionate basis. The total number of Equity Shares allotted in the Net QIB Portion is 21,07,89,154 Equity Shares, which were allotted to 35 successful QIB Bidders. The category-wise details of the Basis of Allotment are as under:

CATEGORY	FIS/BANKS	MF's	IC's	NBFC's	AIF	FII/FPC	VC's	TOTAL
QIB	36,69,160	2,40,12,593	50,72,459	32,56,384	28,43,609	17,19,34,949	-	**21,07,89,154**

F. Allotment to Anchor Investors (after rejections)

Our Company, in consultation with the BRLMs, has allocated 31,51,34,668 Equity Shares to 33 Anchor Investors (through 52 Anchor Investor Application Forms) (including 8 domestic Mutual Funds through 26 schemes) at the Anchor Investor Offer Price of ₹30 per Equity Share in accordance with the SEBI ICDR Regulations. This represents 60% of the QIB Portion.

Category	FI'S/BANK's	MF's	IC's	NBFC's	AIF	FII/FPC	OTHERS	Total
Anchor	-	11,84,03,500	4,58,03,516	-	-	15,09,27,652	-	**31,51,34,668**

The IPO Committee of our Company at its meeting held on November 9, 2024 has taken on record the Basis of Allotment of Equity Shares approved by the Designated Stock Exchange, being NSE and has allotted the Equity Shares to various successful applicants. The Allotment Advice-cum-Unblocking Intimations and/ or notices have been dispatched to the addresses of the investors as registered with the depositories. Further, the instructions to the SCSBs for unblocking of funds, transfers to the Public Offer Account have been issued on November 8, 2024 and payment to non-Syndicate brokers have been issued on November 9, 2024. In case the same is not received within ten days, investors may contact the Registrar to the Offer at the address given below. The Equity Shares Allotted to the successful Allottees have been uploaded on November 11, 2024 for credit into the respective beneficiary accounts subject to validation of the account details with the depositories concerned. Our Company has filed the listing application with the NSE and BSE on November 11, 2024. Our Company has received the listing and trading approval from BSE and NSE and the trading will commence on November 12, 2024.

Note: All capitalised terms used and not specifically defined herein shall have the same meaning as ascribed to them in the Prospectus.

INVESTORS PLEASE NOTE

The details of the Allotment made will be hosted on the website of the Registrar to the Offer, Link Intime India Private Limited at: www.linkintime.co.in

All future correspondence in this regard may kindly be addressed to the Registrar to the Offer quoting full name of the first/ sole Bidder, Bid cum Application Form number, Bidder DP ID, Client ID, PAN, date of submission of Bid cum Application Form, address of the Bidder, number of Equity Shares applied for, the name and address of the Designated Intermediary where the Bid cum Application Form was submitted by the Bidder and a copy of the Acknowledgment Slip received from the Designated Intermediary at the address given below:

LINK Intime

LINK INTIME INDIA PRIVATE LIMITED
C-101, 1st Floor, 247 Park, L.B.S. Marg, Vikhroli West, Mumbai 400 083 Maharashtra, India
Tel: +91 810 811 4949; **E-mail:** sagility.ipo@linkintime.co.in; **Investor grievance e-mail:** sagility.ipo@linkintime.co.in
Website: www.linkintime.co.in; **Contact person:** Shanti Gopalkrishnan; **SEBI Registration No.:** INR000004058

For **Sagility India Limited**
On behalf of the Board of Directors
Sd/-
SatishKumar Sakharayapattana Seetharamaiah
Company Secretary & Compliance Officer

Place : Bengaluru
Date : November 11, 2024

THE LEVEL OF SUBSCRIPTION SHOULD NOT BE TAKEN TO BE INDICATIVE OF EITHER THE MARKET PRICE OF THE EQUITY SHARES ON LISTING OR THE BUSINESS PROSPECTS OF SAGILITY INDIA LIMITED.

SAGILITY INDIA LIMITED has filed a Prospectus dated November 7, 2024 with the RoC. The Prospectus is available on the website of SEBI at www.sebi.gov.in, on the websites of the Stock Exchanges, i.e. BSE and NSE, at www.bseindia.com and www.nseindia.com, respectively, on the website of the Company at www.sagilityhealth.com and the websites of the Book Running Lead Managers ("**BRLMs**"), i.e. ICICI Securities Limited at www.icicisecurities.com, IIFL Capital Services Limited *(formerly known as IIFL Securities Limited)* at www.iiflcap.com, Jefferies India Private Limited at www. jefferies.com and J.P. Morgan India Private Limited at www.jpmipl.com. Any potential investor should note that investment in equity shares involves a high degree of risk and for details relating to such risks, please see the section titled ***"Risk Factors"*** beginning on page 40 of the Prospectus.

The Equity Shares offered in the Offer have not been and will not be registered under the U.S. Securities Act of 1933, as amended ("**U.S. Securities Act**"), or any state law of the United States and, unless so registered, may not be offered or sold within the United States, except pursuant to an exemption from, or in a transaction not subject to, the registration requirements of the U.S. Securities Act and applicable state securities laws. Accordingly, the Equity Shares are being offered and sold (i) within the United States only to persons reasonably believed to be "qualified institutional buyers" (as defined in Rule 144A under the U.S. Securities Act) under Section 4(a) of the U.S. Securities Act, and (ii) outside the United States in "offshore transactions" as defined in and in compliance with Regulation S under the U.S. Securities Act and the applicable laws of the jurisdiction where those offers and sales are made. There will be no public offering of the Equity Shares in the United States.

CONCEPT

ಪೆರಿಫೆರಲ್ ವರ್ತುಲ ರಸ್ತೆ ನಿರ್ಮಾಣಕ್ಕೆ ಜಮೀನು ಸ್ವಾಧೀನಪಡಿಸಿಕೊಳ್ಳಲು ಆರಂಭಿಸಿದ ಬಿಡಿಎ

ಜಮೀನು ಪರಿಹಾರ ಮೊತ್ತಕ್ಕೆ ತೆರಿಗೆ ಭೀತಿ

ಬೆಂಗಳೂರು: ಪೆರಿಫೆರಲ್ ವರ್ತುಲ ರಸ್ತೆ ನಿರ್ಮಾಣಕ್ಕೆ ಅಗತ್ಯವಿರುವ 2,650 ಎಕರೆ ಜಮೀನನ್ನು ಸ್ವಾಧೀನಪಡಿಸಿಕೊಳ್ಳಲು ಬಿಡಿಎ ಪ್ರಕ್ರಿಯೆ ಆರಂಭಿಸಿರುವ ಪರಿಣಾಮ ರೈತರಿಗೆ ಬಿಡಿಎ ನೀಡುವ ಪರಿಹಾರದ ಮೊತ್ತಕ್ಕೂ ಆದಾಯ ತೆರಿಗೆ ಪಾವತಿಸಬೇಕಾದ ಬಿಕ್ಕಟ್ಟಿಗೆ ಸಿಲುಕಲಿದ್ದಾರೆ.

ಭೂಸ್ವಾಧೀನ, ಪುನರ್‌ವಸತಿ ಮತ್ತು ಪುನರ್ ಸ್ಥಾಪನೆ ಕಾಯ್ದೆ–2013ರ ಸೆಕ್ಷನ್ 96 ಭೂಸ್ವಾಧೀನ ಪ್ರಕ್ರಿಯೆಯಲ್ಲಿ ವಿತರಿಸುವ ಪರಿಹಾರದ ಮೊತ್ತಕ್ಕೆ ಆದಾಯ ತೆರಿಗೆ ವಿಧಿಸುವುದರಿಂದ ವಿನಾಯಿತಿ ನೀಡುತ್ತದೆ. ಆದರೆ, 1894ರ ಕಾಯ್ದೆಯಲ್ಲಿ ಅಂತಹ ಯಾವುದೇ ಸೆಕ್ಷನ್ ಇಲ್ಲ. ಆದಾಯ ತೆರಿಗೆ ವಿನಾಯಿತಿಯು 2013ರ ಕಾಯಿದೆಯಲ್ಲಿ ನಡೆಯುವ ಭೂಸ್ವಾಧೀನ ಪ್ರಕ್ರಿಯೆಯಲ್ಲಿನ ಪರಿಹಾರಕ್ಕೆ ಮಾತ್ರ ಸೀಮಿತವಾಗಿದೆ ಎಂದು ರಾಜ್ಯ ಹೈಕೋರ್ಟ್‌ನ ವಿಭಾಗೀಯ ಪೀಠವು ಅಕ್ಟೋಬರ್ 29ರಂದು ನೀಡಿರುವ ತೀರ್ಪಿನಲ್ಲಿ ಸ್ಪಷ್ಟಪಡಿಸಿದೆ. ಹಾಗಾಗಿ ರೈತರು ಪಡೆಯುವ ಪರಿಹಾರದ ಮೊತ್ತಕ್ಕೆ ತೆರಿಗೆ

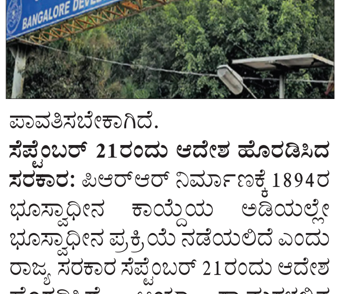

ಪಾವತಿಸಬೇಕಾಗಿದೆ.

ಸೆಪ್ಟೆಂಬರ್ 21ರಂದು ಆದೇಶ ಹೊರಡಿಸಿದ ಸರಕಾರ: ಪಿಆರ್‌ಆರ್ ನಿರ್ಮಾಣಕ್ಕೆ 1894ರ ಭೂಸ್ವಾಧೀನ ಕಾಯ್ದೆಯ ಅಡಿಯಲ್ಲೇ ಭೂಸ್ವಾಧೀನ ಪ್ರಕ್ರಿಯೆ ನಡೆಯಲಿದೆ ಎಂದು ರಾಜ್ಯ ಸರಕಾರ ಸೆಪ್ಟೆಂಬರ್ 21ರಂದು ಆದೇಶ ಹೊರಡಿಸಿದೆ. ಆಯಾ ಗ್ರಾಮಗಳಲ್ಲಿನ ಸ್ಥಿರಾಸ್ತಿಗಳ ಮಾರ್ಗಸೂಚಿ ದರಗಳ ಆಧಾರದಲ್ಲಿ ಪರಿಹಾರದ ಮೊತ್ತ ನಿಗದಿಪಡಿಸಲಿದ್ದು, ಸಮ್ಮತಿ ಆಧಾರದ ಭೂಸ್ವಾಧೀನ ಪ್ರಕ್ರಿಯೆ ಮುಕ್ತವಾಗಿ ನಡೆಯಲಿದೆ ಎಂದು ಆದೇಶದಲ್ಲಿ ಹೇಳಲಾಗಿದೆ.

ರೈತರಲ್ಲಿ ಆತಂಕ

ಹೈಕೋರ್ಟ್ ತೀರ್ಪಿನ ಬೆನ್ನಲ್ಲೇ ರೈತರಲ್ಲಿ ಆತಂಕ ಮೂಡಿಸಿದ್ದು, ಬೆಂಗಳೂರು ಬಿಸಿನೆಸ್ ಕಾರಿಡರ್ ಹೆಸರಿನ 73 ಕಿ.ಮೀ.ಉದ್ದದ ಪಿಆರ್ ಆರ್ ನಿರ್ಮಾಣಕ್ಕೆ ಜಮೀನು ಕಳೆದುಕೊಳ್ಳುವ ತಮಗೆ 2013ರ ಕಾಯ್ದೆಯಡಿ ಪರಿಹಾರ ನೀಡುತ್ತಿಲ್ಲ ಎಂಬ ಅಸಮಾಧಾನದ ಜತೆಯಲ್ಲೇ ಪರಿಹಾರದ ಮೊತ್ತಕ್ಕೆ ಆದಾಯ ತೆರಿಗೆಯೂ ಬೀಳಲಿದೆ ಎಂಬುದು ಆತಂಕಕ್ಕೆ ಕಾರಣವಾಗಿದೆ. ಕನಿಷ್ಠ 12.5ರಷ್ಟು ತೆರಿಗೆ ಮತ್ತು ಆದಾಯ ತೆರಿಗೆ ಹಿಂಬಾಕಿಯನ್ನೂ ಕಡಿತ ಮಾಡಿಕೊಳ್ಳಬಹುದು ಎಂಬ ಚರ್ಚೆ ರೈತರೊಳಗೆ ಆರಂಭವಾಗಿದೆ. ಪಿಆರ್‌ಆರ್ ಭೂಸ್ವಾಧೀನ ವೆಚ್ಚ ತಗ್ಗಿಸುವ ಉದ್ದೇಶದಿಂದ ಯೋಜನೆ ಹಾದುಹೋಗುವ ಮಾರ್ಗದಲ್ಲಿನ ಗ್ರಾಮಗಳ ಸ್ಥಿರಾಸ್ತಿಗಳ ಮಾರ್ಗಸೂಚಿ ದರವನ್ನು ಕಡಿಮೆ ಮಾಡಲಾಗಿತ್ತು. ಅದಾದ ಕೆಲವೇ ತಿಂಗಳಲ್ಲಿ ತೆರಿಗೆ ಭಾರದ ಭೀತಿಯೂ ರೈತರನ್ನು ಆವರಿಸಿದೆ.

ಆಸ್ತಿ ತೆರಿಗೆ ಬಾಕಿಯಿರುವ ಕಟ್ಟಡಗಳಿಗೆ ಬೀಗ ಹಾಕಿ

ಬೆಂಗಳೂರು: ಪಾಲಿಕೆ ವ್ಯಾಪ್ತಿಯಲ್ಲಿ ಆಸ್ತಿ ತೆರಿಗೆಯನ್ನು ಹೆಚ್ಚು ಬಾಕಿ ಉಳಿಸಿಕೊಂಡಿರುವ ವಸತಿಯೇತರ ಕಟ್ಟಡಗಳಿಗೆ ಬೀಗ ಮುದರೆ ಹಾಕಿ ಬಾಕಿ ವಸೂಲಿ ಮಾಡಿ ಎಂದು ಮುಖ್ಯ ಆಯುಕ್ತ ತುಷಾರ್ ಗಿರಿನಾಥ್ ಅಧಿಕಾರಿಗಳಿಗೆ ಸೂಚನೆ ನೀಡಿದರು.

ಪಾಲಿಕೆ ವ್ಯಾಪ್ತಿಯಲ್ಲಿ ವಿವಿಧ ವಿಷಯಗಳಿಗೆ ಸಂಬಂಧಿಸಿದಂತೆ ಸೋಮವಾರ ಮಲ್ಲೇಶ್ವರದ ಐಪಿಪಿ ಸಭಾಂಗಣದಲ್ಲಿ ನಡೆದ ಸಭೆಯಲ್ಲಿ ಮಾತನಾಡಿ, ಹೆಚ್ಚು ಬಾಕಿ ಉಳಿಸಿಕೊಂಡಿರುವ ಸುಸ್ತಿದಾರರು ಹಾಗೂ ಪರಿಷ್ಕರಣೆ ಪ್ರಕರಣಗಳಿಗೆ ಸಂಬಂಧಿಸಿದಂತೆ ಆಯಾ ವಲಯ ವ್ಯಾಪ್ತಿಯಲ್ಲಿ ಸೂಕ್ತ ಕ್ರಮಗಳನ್ನು ಕೈಗೊಂಡು ಬಾಕಿ ಆಸ್ತಿ ತೆರಿಗೆಯನ್ನು ವಸೂಲಿ ಮಾಡಬೇಕು. ಆಯಾ ವಲಯಗಳ ಸಹಾಯಕ ಕಂದಾಯ ಅಧಿಕಾರಿ ವ್ಯಾಪ್ತಿವಾರು ಸಭೆ ನಡೆಸಿ, ಉಪ ವಿಭಾಗಗಳ ವ್ಯಾಪ್ತಿಯಲ್ಲಿ ಹೆಚ್ಚು ಆಸ್ತಿ ತೆರಿಗೆ ಬಾಕಿ ಉಳಿಸಿಕೊಂಡಿರುವ ಹಾಗೂ ಪರಿಷ್ಕರಣೆ ಪ್ರಕರಣಗಳ ಪಟ್ಟಿಯ ಅನುಸಾರ ಬಾಕಿ ಆಸ್ತಿ ತೆರಿಗೆ ವಸೂಲಿ ಮಾಡಲು ಕಟ್ಟುನಿಟ್ಟಿನ ಕ್ರಮಗಳನ್ನು ಕೈಗೊಳ್ಳಬೇಕು ಎಂದು ಸೂಚನೆ ನೀಡಿದರು.

ಒಟಿಎಸ್ ಯೋಜನೆ ಬಗ್ಗೆ ಅರಿವು ಮೂಡಿಸಿ:

ಬಿಬಿಎಂಪಿ ವ್ಯಾಪ್ತಿಯಲ್ಲಿ ಒಂದು ಬಾರಿ ಪರಿಹಾರ ಯೋಜನೆಯಡಿ ಆಸ್ತಿ ತೆರಿಗೆಯ ಬಾಕಿದಾರರಿಗೆ ಬಡ್ಡಿ ಮತ್ತು ದಂಡ ಮನ್ನಾ ಮಾಡಲಾಗಿದ್ದು, ಈ ಯೋಜನೆಯು ನ.30ರವರೆಗೆ ಮಾತ್ರ ಜಾರಿಯಲ್ಲಿರಲಿರಲಿದೆ. ಈ ಸಂಬಂಧ ಪ್ರತಿಯೊಬ್ಬರೂ ಬಾಕಿ ಆಸ್ತಿ ತೆರಿಗೆಯನ್ನು ನ.30ರೊಳಗಾಗಿ ವೆಬ್‌ಸೈಟ್‌ಗೆ ಭೇಟಿ ನೀಡಿ ಪಾವತಿಸಬೇಕು. ಇಲ್ಲವಾದಲ್ಲಿ ಡಿ.1ರಿಂದ ಪಾವತಿಸಬೇಕಿರುವ ಬಾಕಿ ಆಸ್ತಿ ತೆರಿಗೆಯು ದುಪ್ಪಟ್ಟಾಗಲಿದೆ ಎಂಬುದರ ಬಗ್ಗೆ ನಾಗರೀಕರಲ್ಲಿ ಅರಿವು ಮೂಡಿಸಬೇಕು ಎಂದು ಸೂಚನೆ ನೀಡಿದರು.

ಬೆಂಗಳೂರು ಒನ್ ಕೇಂದ್ರಗಳಲ್ಲಿ ಇ-ಖಾತಾ ವ್ಯವಸ್ಥೆ:

ನಗರದಲ್ಲಿ ಇ-ಖಾತಾ ಪಡೆಯಲು ಅನುಕೂಲವಾಗುವ ನಿಟ್ಟಿನಲ್ಲಿ ಬೆಂಗಳೂರು ಒನ್ ಕೇಂದ್ರಗಳಲ್ಲೂ ಇ-ಖಾತಾ ನೀಡುವ ವ್ಯವಸ್ಥೆ ಮಾಡಲಾಗಿದ್ದು, ಅಗತ್ಯ ದಾಖಲೆಗಳನ್ನು ತೆಗದುಕೊಂಡು ಹೋಗಿ 45 ರು. ಪಾವತಿಸಿದರೆ ಇ-ಖಾತಾ ಸಿಗಲಿದೆ.

ನಾಗರೀಕರು ಇ-ಖಾತಾ ಪಡೆಯಲು ಅರ್ಜಿ ಹಾಕುವ ಹಾಗೂ ದಾಖಲೆಗಳನ್ನು ಅಪ್ಲೋಡ್ ಮಾಡುವ ಸಲುವಾಗಿ ಪಾಲಿಕೆಯ ಯುಟ್ಯೂಬ್ ಲಿಂಕ್ https://youtube.com/bbmpcares?si=YStwr7xLhX5aRxFT ನಲ್ಲಿ ಕನ್ನಡ ಹಾಗೂ ಇಂಗ್ಲಿಷ್ ಎರಡೂ ಭಾಷೆಯ ವಿಡಿಯೊ ಅಪ್‌ಲೋಡ್ ಮಾಡಲಾಗಿದೆ. ಈ ವಿಡಿಯೊ ನೋಡಿಕೊಂಡು ಸುಲಭವಾಗಿ ಇ-ಖಾತಾ ಪಡೆಯಬಹುದಾಗಿದೆ. ಇದೇ ರೀತಿ ಇನ್ನಿತರೆ ವಿಡಿಯೊಗಳನ್ನು ಕೂಡಾ ಅಪ್ಲೋಡ್ ಮಾಡಲಿದ್ದು, ಪಾಲಿಕೆಯ ಯೂಟ್ಯೂಬ್ ಚಾನಲ್‌ನ್ನು ಸಬ್‌ಸ್ಕ್ರೈಬ್ ಮಾಡಿಕೊಳ್ಳಲು ನಾಗರೀಕರಲ್ಲಿ ಕೋರಿದೆ.

ಸಹಾಯವಾಣಿ ಸಂಖ್ಯೆಯ ವಿವರಗಳು

- **ಬೊಮ್ಮನಹಳ್ಳಿ ವಲಯ: 9480683182 / 9480683712**
- **ದಾಸರಹಳ್ಳಿ ವಲಯ: 9480683710**
- **ಮಹಾದೇವಪುರ ವಲಯ: 9480683718 / 9480683720**
- **ಪೂರ್ವ ವಲಯ: 9480683203**
- **ಪಶ್ಚಿಮ ವಲಯ: 9480683653 / 9480683204**
- **ದಕ್ಷಿಣ ವಲಯ: 9480683638 / 9480683179**
- **ರಾಜರಾಜೇಶ್ವರಿ ನಗರ ವಲಯ: 9480683576**
- **ಯಲಹಂಕ ವಲಯ: 9480683645 / 9480683516**

ಟ್ವೀಟೂ-ಖಾರಾ

ಕರ್ನಾಟಕ ಕಾಂಗ್ರೆಸ್

'BJP4Karnataka ಪಾಪದ ಕೊಡ ತುಂಬುತ್ತಿದೆ. ಕೋವಿಡ್ ಸಮಯದಲ್ಲಿ ನೂರಾರು ಜನರ ಜೀವ ತೆಗೆದ ಬಿಜೆಪಿ ಸರಕಾರದ ಹೆಣದ ಮೇಲೆ ಹಣ ಮಾಡಿದ ದಂಧೆಯ ಕರಾಳತೆ ಬಯಲಾಗಿದೆ. ಕೋವಿಡ್ ಸಂದರ್ಭದಲ್ಲಿ ಪಿಪಿಇ ಕಿಟ್ ಹಾಗೂ ಇತರೆ ಸಾಮಾಗ್ರಿ ಖರೀದಿಯಲ್ಲಿ ಅಕ್ರಮ ನಡೆದಿರುವುದನ್ನು ನ್ಯಾಯಮೂರ್ತಿ ಕುನ್ಹಾ ಆಯೋಗ ದೃಢಪಡಿಸಿದೆ. ಈ ಸಂಬಂಧ ಅಂದಿನ ಮುಖ್ಯಮಂತ್ರಿ BSYBJP ಮತ್ತು ಆರೋಗ್ಯ ಸಚಿವ sriramulubjp ಅವರ ವಿರುದ್ಧ ಪ್ರಾಸಿಕ್ಯೂಷನ್‌ಗೆ ಶಿಫಾರಸು ಮಾಡಿದೆ. ಇದು ಆರಂಭ ಅಷ್ಟೇ, ಮುಂದಿನ ದಿನಗಳಲ್ಲಿ ರಾಜ್ಯದ ಜನರ ಜೀವ, ಜೀವನದ ಜೊತೆ ಚೆಲ್ಲಾಟವಾಡಿದ ಭ್ರಷ್ಟ ಬಿಜೆಪಿಯ ಎಲ್ಲಾ ಹೀನ ವೃತ್ತಾಂತಗಳು ಬಯಲಾಗಲಿವೆ.

ಸತ್ಯನಾರಾಯಣ

ಇರಬಹುದು ಅಲ್ವಾ, ಕೋವಿಡ್ ಸಂದರ್ಭದಲ್ಲಿ ಮೋದಿ ವ್ಯಾಕ್ಸಿನ್ ತೆಗೆದುಕೊಳ್ಳಬೇಡಿ ಎಂದು ಟಾಂ ಟಾಂ ಹೊಡೆದುಕೊಂಡು ಊರೂರು ತಿರುಗಿದವರ ಪ್ರಸ್ತಾವನೆ ಈ ವರದಿಯಲ್ಲಿ ಬಂದಿರಬಹುದಾ?. ಭಾರತಕ್ಕೆ ಕೋವಿಡ್ ಅನುಭವ ಈ ಮೊದಲೇ ಇತ್ತಾ? ಭಾರತದಲ್ಲಿ ಕೋವಿಡ್ ನಿಯಂತ್ರಣಕ್ಕೆ ಬೇಕಾದ ಪರಿಕರಗಳ ದಾಸ್ತಾನು ಮೊದಲೇ ಇತ್ತಾ?ತುರ್ತು ಅಗತ್ಯವೇಳೆ ಬೆಲೆ ಹೆಚ್ಚು.

ವಿಶ್ವವಾಣಿ ಕ್ಲಬ್ ಹೌಸ್
ಕಾರ್ನರ್
12.11.2024
ಸಂಜೆ: 06.55 ರಿಂದ 08.15 ರವರೆಗೆ

ಮಂಗಳವಾರದ ಅತಿಥಿ
ಶಾಲಿನಿ ಹೆಬ್ಬಾರ್
ವಿಷಯ:
ಹಾಡಿನ ಪುಸ್ತಕದ ಹಾಡುಗಳು
vishwavani.news

ನಾಡ ಸಮಸ್ಯೆಗೆ ಸಿಎಂ ಪರಿಹಾರ

- ಸ್ಥಳ : ಕಲಬುರಗಿ

ಸಮಸ್ಯೆಯೇನು..?

- ಕಲಬುರಗಿ ಜಿಲ್ಲೆಯ ಸಂಗಮೇಶ್ವರ ಕಾಲೋನಿ ಸಾಯಿ ಮಂದಿರ ವಾರ್ಡ್ ನಂ.55ರಲ್ಲಿ ಯುಜಿಡಿ ಲೈನ್ ಹಾಳಾಗಿರುವ ಸಮಸ್ಯೆ.
- **ಇಲಾಖೆ:** ಮಹಾನಗರ ಪಾಲಿಕೆ
- **ಪರಿಹಾರ:** ಕಲಬುರಗಿ ಜಿಲ್ಲೆಯ ಸಂಗಮೇಶ್ವರ ಕಾಲೋನಿ ಸಾಯಿ ಮಂದಿರ ವಾರ್ಡ್ ನಂ.55ರಲ್ಲಿ ಯುಜಿಡಿ ಲೈನ್ ದುರಸ್ತಿಗೆ ಮಾಡಲು ಸ್ಥಳ ಪರಿಶೀಲಿಸಲಾಗಿದ್ದು, ಮುಂಬರುವ ಕ್ರಿಯಾ ಯೋಜನೆಯಲ್ಲಿ ಕಾಮಗಾರಿ ಪೂರ್ಣಗೊಳಿಸಲಾಗುವುದು.

ಸಮಾಚಾರ ಸಣ್ಣದಲ್ಲ

ಪ್ರಚೋದನಕಾರಿ ಭಾಷಣ: ಎಫ್‌ಐಆರ್ ದಾಖಲು

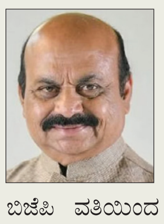

ಹಾವೇರಿ: ಎರಡು ಗುಂಪುಗಳ ನಡುವೆ ದ್ವೇಷ ಬಿತ್ತುವ ರೀತಿಯಲ್ಲಿ ಭಾಷಣ ಮಾಡಿದ್ದ ಆರೋಪದಡಿ ಸಂಸದ ಬಸವರಾಜ ಬೊಮ್ಮಾಯಿ ಸೇರಿದಂತೆ ಮೂವರ ವಿರುದ್ಧ ಶಿಗ್ಗಾವಿ ಠಾಣೆಯಲ್ಲಿ ಎರಡು ಎಫ್‌ಐಆರ್ ದಾಖಲಾಗಿವೆ. 'ರಾಜ್ಯ ಸರಕಾರ ವಕ್ಫ್ ಆಸ್ತಿ ಕಬಳಿಸುತ್ತಿದೆ' ಎಂದು ಆರೋಪಿಸಿ ನ. 4ರಂದು ಬಿಜೆಪಿ ವತಿಯಿಂದ ಶಿಗ್ಗಾವಿಯಲ್ಲಿ ಪ್ರತಿಭಟನೆ ಹಮ್ಮಿಕೊಳ್ಳಲಾಗಿತ್ತು. ಇದೇ ಸಂದರ್ಭದಲ್ಲಿ ಪ್ರಚೋದನಕಾರಿ ಭಾಷಣ ಮಾಡಿರುವ ಆರೋಪದಡಿ ಬಸವರಾಜ ಬೊಮ್ಮಾಯಿ, ಬಿಜೆಪಿ ಮುಖಂಡರಾದ ಪ್ರತಾಪ್ ಸಿಂಹ ಹಾಗೂ ಸಿ.ಟಿ. ರವಿ ವಿರುದ್ಧ ಪೊಲೀಸರು ಪ್ರಕರಣ ದಾಖಲಿಸಿಕೊಂಡಿದ್ದಾರೆ. ಜಿಲ್ಲೆಯಲ್ಲಿ ನೀತಿ ಸಂಹಿತೆ ಜಾರಿಯಲ್ಲಿದೆ. ಇದೇ ಸಂದರ್ಭದಲ್ಲಿಯೇ, ಎರಡು ಗುಂಪುಗಳ ನಡುವೆ ದ್ವೇಷ ಉಂಟು ಮಾಡುವ ರೀತಿಯಲ್ಲಿ ಆರೋಪಿಗಳು ಭಾಷಣ ಮಾಡಿದ್ದರು. ಹೀಗಾಗಿ, ಎರಡು ಪ್ರತ್ಯೇಕ ಪ್ರಕರಣ ದಾಖಲಿಸಿಕೊಳ್ಳಲಾಗಿದೆ ಎಂದು ಎಸ್ಪಿ ಅಂಶುಕುಮಾರ್ ತಿಳಿಸಿದ್ದಾರೆ.

ಚನ್ನಪಟ್ಟಣದಲ್ಲಿ ನಡೆದ ಕಾಂಗ್ರೆಸ್ ಸಮಾವೇಶ | ಮುಖ್ಯಮಂತ್ರಿ ಸಿದ್ದರಾಮಯ್ಯ ಜೆಡಿಎಸ್ ನಾಯಕರ ವಿರುದ್ಧ ವಾಗ್ದಾಳಿ

ಎಚ್‌ಡಿಡಿ ಒಕ್ಕಲಿಗರನ್ನು ಬೆಳೆಯಲು ಬಿಡಲ್ಲ

ರಾಮನಗರ: ಎಚ್.ಡಿ.ದೇವೇಗೌಡ ಮತ್ತು ಎಚ್.ಡಿ.ಕುಮಾರಸ್ವಾಮಿ ಅವರು ಒಕ್ಕಲಿಗ ನಾಯಕರನ್ನು ಬೆಳೆಯಲು ಬಿಡುವುದಿಲ್ಲ, ಬುದ್ಧಿವಂತರು, ರಾಜಕೀಯ ಪ್ರಜ್ಞೆ ಇರುವ ಒಕ್ಕಲಿಗರನ್ನು ಬೆಳೆಸದೆ ಅವರನ್ನು ವ್ಯವಸ್ಥಿತವಾಗಿ ತುಳಿಯುತ್ತಾರೆ ಎಂದು ಮುಖ್ಯಮಂತ್ರಿ ಸಿದ್ದರಾಮಯ್ಯ ವಾಗ್ದಾಳಿ ನಡೆಸಿದರು.

ಚನ್ನಪಟ್ಟಣದಲ್ಲಿ ನಡೆದ ಕಾಂಗ್ರೆಸ್ ಸಮಾವೇಶದಲ್ಲಿ ಮಾತನಾಡಿದ ಅವರು, ನಾನು ಹಿಂದುಳಿದವನು ಎಂದು ನನ್ನನ್ನು ವಿರೋಧಿಸುತ್ತಾರೆ ಸರಿ, ಆದರೆ, ಒಕ್ಕಲಿಗ ನಾಯಕರಾದ ವೈ.ಕೆ.ರಾಮಯ್ಯ, ನಾಗೇಗೌಡ, ಬಚ್ಚೇಗೌಡ, ವರದೇಗೌಡ, ಪುಟ್ಟಣ್ಣ, ಚಲುವರಾಯಸ್ವಾಮಿ, ಬಾಲಕೃಷ್ಣ, ಭೈರೇಗೌಡ, ಕೆ.ಆರ್.ಪೇಟೆ ಚಂದ್ರಶೇಖರ್ ಸೇರಿ ಸಾಲು ಸಾಲು ಒಕ್ಕಲಿಗರನ್ನು ರಾಜ್ಯದಲ್ಲಿ ಮುಗಿಸಿದ್ದಾರೆ. ರಾಜ್ಯದಲ್ಲಿ ಒಕ್ಕಲಿಗ ನಾಯಕತ್ವವೇ ಬೆಳೆಯದಂತೆ ಮಾಡುತ್ತಿದ್ದಾರೆ ಎಂದರು.

ಡಿಕೆಶಿ, ಡಿಕೆಸು ಮುಗಿಸಲು ಯತ್ನ: ಈಗ ಡಿಸಿಎಂ ಡಿ.ಕೆ.ಶಿವಕುಮಾರ್ ಹಾಗೂ ಡಿ.ಕೆ.ಸುರೇಶ್ ಅವರನ್ನೂ ಮುಗಿಸುವ ಪ್ರಯತ್ನ ಮಾಡುತ್ತಿದ್ದಾರೆ. ಆದರೆ ಇದು ಆಗುವುದಿಲ್ಲ. ನಾನು ಜಿ.ಟಿ.ದೇವೇಗೌಡ ಅವರಿಗೂ ಎಚ್ಚರಿಸಿದ್ದೇನೆ. ಅಲ್ಲಿದ್ದರೆ ಮುಗಿಸುತ್ತಾರೆ, ಬೇಗ ಹೊರಗೆ ಬಂದರೆ ನಿಮಗೇ ಒಳ್ಳೆಯದು ಎಂದು ಎಚ್ಚರಿಸಿದ್ದೇನೆ. ಮನೆ ಮಗ ಎನ್ನುತ್ತಿದ್ದ ಬಿ.ಎಲ್.ಶಂಕರ್, ವೈ.ಕೆ.ರಾಮಯ್ಯ ಅವರನ್ನೇ ಮುಗಿಸಿದವರು ಯೋಗೇಶ್ವರ್ ಅವರ ಬೆಳವಣಿಗೆಯನ್ನು ಸಹಿಸುತ್ತಾರಾ ಎಂದು ಪ್ರಶ್ನಿಸಿದರು.

ಕುಮಾರಸ್ವಾಮಿ ಏನು ಸಾಧನೆ ಮಾಡಿದ್ದೀರಿ?

ಕುಮಾರಸ್ವಾಮಿ ಅವರೇ, ನೀವು ಏನು ಸಾಧನೆ ಮಾಡಿದ್ದೀರಿ? ಚನ್ನಪಟ್ಟಣ ಜನತೆಯ ಎದುರು ಯಾವ ಮುಖ ಇಟ್ಟುಕೊಂಡು ಮತ ಕೇಳುತ್ತಿದ್ದೀರಿ ಎಂದು ಪ್ರಶ್ನಿಸಿದರು. ಮೊಮ್ಮಗನಿಗಾಗಿ ಒಂದು ವಾರದಿಂದ ಚನ್ನಪಟ್ಟಣದಲ್ಲೇ ಇದ್ದಾರೆ. ಜೆಡಿಎಸ್ ಅಥವಾ ಬಿಜೆಪಿಯಿಂದ ಬೇರೆ ಯಾರಾದರೂ ನಿಂತಿದ್ದರೆ ದೇವೇಗೌಡರು ಹೀಗೆ ವಾರಗಟ್ಟಲೆ ಚನ್ನಪಟ್ಟಣದಲ್ಲಿ ನಿಂತು ಮತ ಕೇಳುತ್ತಿದ್ದೀರಾ ಎಂದರು.

ಮಂಡ್ಯ ಲೋಕಸಭೆಯಲ್ಲಿ, ರಾಮನಗರ ವಿಧಾನಸಭೆಯಲ್ಲಿ ನಿಖಿಲ್ ಸೋತಿದ್ದಾರೆ. ಈಗ ಚನ್ನಪಟ್ಟಣಕ್ಕೆ ಕರೆತಂದು ನಿಲ್ಲಿಸಿದ್ದಾರೆ. ಲೋಕಸಭೆ ಚುನಾವಣೆಯಲ್ಲಿ ಡಾ.ಮಂಜುನಾಥ್ ಅವರ ಗೆಲುವಿಗೆ ಯೋಗೇಶ್ವರ ಶ್ರಮಿಸಿದರು. ಆಗಲೇ ಕುಮಾರಸ್ವಾಮಿ ವಿಧಾನಸಭಾ ಚುನಾವಣೆಯಲ್ಲಿ ಯೋಗೇಶ್ವರ ಅವರಿಗೆ ಬೆಂಬಲಿಸಿ ಗೆಲ್ಲಿಸುವ ಭರವಸೆ ನೀಡಿದ್ದರು. ಆದರೆ ಚುನಾವಣೆ ಬಂದಾಗ ಕೈ ಕೊಟ್ಟರು. ಯೋಗೇಶ್ವರ್ ಅವರು ಚನ್ನಪಟ್ಟಣ ಜನತೆಯ ಮೇಲೆ ಅಪಾರ ಪ್ರೀತಿ, ಗೌರವ ಕಾಳಜಿ ಇಟ್ಟುಕೊಂಡಿದ್ದಾರೆ ಹಾಗಾಗಿ ಯೋಗೇಶ್ವರ್ ಅವರಿಗೆ ನ್ಯಾಯ ಕೊಡಿಸುವ ಕೆಲಸವನ್ನು ಚನ್ನಪಟ್ಟಣದ ಜನ ಮಾಡಬೇಕು ಎಂದು ಮನವಿ ಮಾಡಿದರು.

ಸಂದರ್ಭದಲ್ಲಿ ಡಿಸಿಎಂ ಡಿ.ಕೆ.ಶಿವಕುಮಾರ್, ಸಚಿವರಾದ ರಾಮಲಿಂಗಾರೆಡ್ಡಿ, ಕೆ.ವೆಂಕಟೇಶ್, ಚಲುವರಾಯಸ್ವಾಮಿ, ಜಮೀರ್ ಅಹಮ್ಮದ್, ಶಾಸಕರಾದ ಪ್ರದೀಪ್ ಈಶ್ವರ್, ಎಸ್.ರವಿ, ಪುಟ್ಟಣ್ಣ, ಬಾಲಕೃಷ್ಣ ಸೇರಿದಂತೆ ಹಲವರಿದ್ದರು.

ಚನ್ನಪಟ್ಟಣದಲ್ಲಿ ನಡೆದ ಕಾಂಗ್ರೆಸ್ ಸಮಾವೇಶವನ್ನು ಮುಖ್ಯಮಂತ್ರಿ ಸಿದ್ದರಾಮಯ್ಯ, ಉಪಮುಖ್ಯಮಂತ್ರಿ ಡಿ.ಕೆ.ಶಿವಕುಮಾರ್ ಉದ್ಘಾಟಿಸಿದರು. ಈ ವೇಳೆ ಸಚಿವರಾದ ರಾಮಲಿಂಗಾರೆಡ್ಡಿ, ಚಲುವರಾಯಸ್ವಾಮಿ, ಜಮೀರ್ ಅಹಮ್ಮದ್ ಸೇರಿದಂತೆ ಕಾಂಗ್ರೆಸ್ ನಾಯಕರು ಇದ್ದರು.

ನಾನು ಎರಡನೇ ಬಾರಿ ಮುಖ್ಯಮಂತ್ರಿ ಆಗಿದ್ದೇನೆ ಎಂದು ದೇವೇಗೌಡರಿಗೆ ಹೊಟ್ಟೆಯುರಿ. ಅದಕ್ಕೇ ನಮ್ಮ ಸರಕಾರ ಕಿತ್ತಾಕುತ್ತೇವೆ ಎನ್ನುತ್ತಿದ್ದಾರೆ. ರಾಜ್ಯದ ಜನತೆ ಆರಿಸಿರುವ ನಮ್ಮ ಸರಕಾರವನ್ನು ಕುಮಾರಸ್ವಾಮಿ, ದೇವೇಗೌಡರಿಂದ ಕೀಳಲು ಸಾಧ್ಯವಿಲ್ಲ. ನಿಮ್ಮ ಹೊಟ್ಟೆಯುರಿ ನಿಮ್ಮನ್ನೇ ಸುಡುತ್ತದೆಯೇ ಹೊರತು ನಮ್ಮನ್ನು ಏನೂ ಮಾಡಲು ಸಾಧ್ಯವಿಲ್ಲ, ಮೊದಲ ಬಾರಿ ಸಿಎಂ ಆಗಿ ಹತ್ತು ಹಲವು ಭಾಗ್ಯಗಳನ್ನು ನೀಡಿದೆ. ಎರಡನೇ ಬಾರಿ ಸಿಎಂ ಆಗಿ ಐದಕ್ಕೆ ಐದೂ ಗ್ಯಾರಂಟಿಗಳನ್ನು ಜಾರಿ ಮಾಡಿ ನಮ್ಮ ಸಾಧನೆಯ ಸಾಕ್ಷಿಗುಡ್ಡೆಯನ್ನು ರಾಜ್ಯದ ಜನತೆಯ ಎದುರಿಗೆ ಇಟ್ಟಿದ್ದೀವಿ.

-ಸಿದ್ದರಾಮಯ್ಯ, ಮುಖ್ಯಮಂತ್ರಿ

ಸರಕಾರ ಗ್ಯಾರಂಟಿಗಳು ನಿಲ್ಲಿಸುವುದಿಲ್ಲ

ಚುನಾವಣೆ ಮುಗಿದ ಮೇಲೆ ಗ್ಯಾರಂಟಿಗಳನ್ನು ಸರಕಾರ ಬಂದ್ ಮಾಡುತ್ತದೆ ಎಂದು ದೇವೇಗೌಡರು ದೊಡ್ಡ ಸುಳ್ಳು ಹೇಳಿದ್ದಾರೆ. ಸಿದ್ದರಾಮಯ್ಯ ಒಮ್ಮೆ ಮಾತು ಕೊಟ್ಟರೆ ಯಾವುದೇ ಕಾರಣಕ್ಕೂ ಮಾತು ತಪ್ಪುವುದಿಲ್ಲ. ನಮ್ಮ ಸರಕಾರ ಯಾವ ಗ್ಯಾರಂಟಿಗಳನ್ನೂ ನಿಲ್ಲಿಸುವುದಿಲ್ಲ. ಇದಕ್ಕೆ ನಾನೇ ಗ್ಯಾರಂಟಿ, ವಕ್ಫ್ ವಿಚಾರದಲ್ಲೂ ಬಿಜೆಪಿ ಜೊತೆ ಸೇರಿ ಸುಳ್ಳು ಹೇಳುತ್ತಿದ್ದಾರೆ. ಯಾವುದೇ ಕಾರಣಕ್ಕೂ ಒಬ್ಬೇ ಒಬ್ಬ ರೈತರನ್ನೂ ಒಕ್ಕಲೆಬ್ಬಿಸುವುದಿಲ್ಲ ಎಂದು ಅಧಿಕೃತ ಘೋಷಣೆ ಮಾಡಿದ್ದೇವೆ ಎಂದು ಸಿಎಂ ಸಿದ್ದರಾಮಯ್ಯ ಹೇಳಿದರು.

ನಾವುಗಳು ಕಣ್ಣೀರಿಗೆ ಹೆದರುವ ಮಕ್ಕಳಲ್ಲ

ಎಚ್.ಡಿ. ಕುಮಾರಸ್ವಾಮಿ ಅವರು ಎರಡು ಬಾರಿ ಮುಖ್ಯಮಂತ್ರಿಯಾಗಿದ್ದರು. ಅವರ ಅಧಿಕಾರ ಅವಧಿಯಲ್ಲಿ ಚನ್ನಪಟ್ಟಣ ತಾಲೂಕಿಗೆ ಏನು ಮಾಡಿದ್ದಾರೆ ಅವರ ಸಾಕ್ಷಿಗುಡ್ಡೆ ಏನು ಎಂಬುದನ್ನು ಬಹಿರಂಗಪಡಿಸಲಿ. ಅಧಿಕಾರವಿದ್ದಾಗ ಅಭಿವೃದ್ಧಿ ಮಾಡದೆ, ಕಣ್ಣೀರು ಹಾಕುತ್ತಾ ಬರಿ ಸುಳ್ಳನ್ನು ಹೇಳುತ್ತಿದ್ದಾರೆ. ನಾವುಗಳು ಕಣ್ಣೀರಿಗೆ ಹೆದರುವ ಮಕ್ಕಳಲ್ಲ, ಕುಮಾರಸ್ವಾಮಿಯವರು ಮುಖ್ಯಮಂತ್ರಿಗಳಾಗಿದ್ದಾಗ ಒಂದೇ ಒಂದು ಬಸ್ ನಿಲ್ದಾಣವನ್ನು ಮಾಡಲು ಅವರ ಕೈಯಲ್ಲಿ ಆಗಲಿಲ್ಲ ಎಂದು ಉಪ ಮುಖ್ಯಮಂತ್ರಿ ಡಿ.ಕೆ.ಶಿವಕುಮಾರ್ ಟೀಕಿಸಿದರು.

ಮಾದರಿ ಜಿಲ್ಲೆಯಾಗಿ ಮಾಡಲು ಅವಕಾಶ ಕೊಡಿ

ಅಭ್ಯರ್ಥಿ ಸಿ.ಪಿ.ಯೋಗೇಶ್ವರ್ ಮಾತನಾಡಿ, ಈ ಬಾರಿ ಚುನಾವಣೆಯಲ್ಲಿ ನನಗೆ ಮತ ನೀಡಿ ನಿಮ್ಮ ಸೇವೆ ಮಾಡಲು ಶಕ್ತಿ ನೀಡಿ. ನಾವೆಲ್ಲರೂ ಈ ತಾಲೂಕಿನ ಸಮಗ್ರ ಅಭಿವೃದ್ಧಿ ಮಾಡಿ ಈ ಜಿಲ್ಲೆಯನ್ನು ಮಾದರಿ ಜಿಲ್ಲೆಯನ್ನಾಗಿ ಮಾಡುತ್ತೇವೆ. ಡಿ.ಕೆ. ಶಿವಕುಮಾರ್ ಅವರು ಈಗಾಗಲೇ 500 ಕೋಟಿ ವಿಶೇಷ ಅನುದಾನ ತಂದು ಅಭಿವೃದ್ಧಿ ಕೆಲಸ ಆರಂಭಿಸಿದ್ದು, ಅದನ್ನು ಮುಂದುವರಿಸಿಕೊಂಡು ಹೋಗುತ್ತೇವೆ. ಕುಮಾರಸ್ವಾಮಿ ಅವರ ಕುಟುಂಬ ನನ್ನ ಮೇಲೆ ಮುಗಿಬಿದ್ದಿದೆ, ನಾನು ಅದೇನು ಅನ್ಯಾಯ ಮಾಡಿದ್ದೇನೆ ಗೊತ್ತಿಲ್ಲ, ಕುಮಾರಸ್ವಾಮಿ, ಅವರ ಪತ್ನಿ, ಈಗ ಮಗ ಬಂದಿದ್ದಾನೆ. ಅವರು ಈ ಕ್ಷೇತ್ರದ ಅಭಿವೃದ್ಧಿಗೆ ಯಾವ ಯೋಜನೆ ನೀಡಿದ್ದಾರೆ ಎಂದು ಹೇಳಲಿ ಎಂದರು.

ಸಚಿವ ಜಮೀರ್ ಅಹಮದ್ ಖಾನ್ ಸ್ಪಷ್ಟನೆ | ಸಚಿವರ ಹೇಳಿಕೆಗೆ ಬಿಜೆಪಿ ನಾಯಕರು ಕಿಡಿ

ಪ್ರೀತಿಯಿಂದ ಕರಿಯಣ್ಣ ಅಂತ ಕರೆದಿದ್ದೇನೆ

ರಾಮನಗರ: ಕೇಂದ್ರ ಸಚಿವ ಎಚ್.ಡಿ.ಕುಮಾರಸ್ವಾಮಿ ಅವರನ್ನು ಕರಿಯಣ್ಣ ಎಂದು ಹಿಂದಿನಿಂದಲೂ ಅಭಿಮಾನದಿಂದ ಕರೆಯುತ್ತಿದ್ದೆ, ಅದನ್ನೇ ಉರ್ದುವಿನಲ್ಲಿ ಹೇಳಿದ್ದೇನೆ ಅಷ್ಟೇ, ಅದರಲ್ಲಿ ಯಾವುದೇ ಬೇರೆ ಉದ್ದೇಶವಿಲ್ಲ ಎಂದು ಸಚಿವ ಜಮೀರ್ ಅಹಮ್ಮದ್ ಸ್ಪಷ್ಟಪಡಿಸಿದರು.

ಸುದ್ದಿಗೋಷ್ಠಿಯಲ್ಲಿ ಮಾತನಾಡಿ, ಅವರೊಂದಿಗೆ ಒಡನಾಟ ಇದ್ದ ಸಮಯದಿಂದಲೂ ಹಾಗೆಯೇ ಕರೆಯುತ್ತಿದ್ದೆ, ಇದಕ್ಕೆ ಹೊಸ ಅರ್ಥ ಕಲ್ಪಿಸಬೇಕಿಲ್ಲ, ಮೊದಲಿನಿಂದಲೂ ಕುಮಾರಸ್ವಾಮಿ ಅವರನ್ನು ಕರಿಯಣ್ಣ ಎಂತಲೇ ಕರೆಯುತ್ತಿದ್ದೇನೆ. ಅವರು ನನಗೆ ಕುಳ್ಳ ಎನ್ನುತ್ತಿದ್ದಾರೆ. ಇದು ರಾಜಕೀಯವಲ್ಲ ಬದಲಿಗೆ ಪ್ರೀತಿಯಿಂದ ಪದ ಬಳಸುತ್ತಿದ್ದೇವೆ. ನಾವು ಬೇರೆ ಪಕ್ಷದಲ್ಲಿರಬಹುದು ಆದರೆ, ಹಳೆಯದನ್ನು ಮರೆಯಲು ಸಾಧ್ಯವಿಲ್ಲ ಎಂದರು.

ಮತಕ್ಕಾಗಿ ಮುಸ್ಲಿಂ ಮತದಾರರಿಗೆ ಹಣ ಹಂಚುತ್ತಿರುವ ಬಗ್ಗೆ ವಿಚಾರ ತಿಳಿದಾಗ ನಮ್ಮ ಮುಸ್ಲಿಮರು ಅಂತಹ ಹೀನಾಯ ಸ್ಥಿತಿಗೆ ಬಂದಿಲ್ಲ, ನಿಮ್ಮಿಂದ ಹಣ ಪಡೆಯುವಷ್ಟು ಹೀನಸ್ಥಿತಿಗೆ ಬಂದಿಲ್ಲ, ಬೇಕಾದರೆ ನಿಮಗೇ ಕೊಡುತ್ತೇವೆ ಎಷ್ಟು ಬೇಕು ಕೇಳಿ ಎಂದಿದ್ದೇನೆ ವಿನಃ ಅವರ ಕುಟುಂಬವನ್ನೇ ಕೊಳ್ಳುತ್ತೇನೆ ಬೆಲೆ ಹೇಳಿ ಎಂದು ಹೇಳಿಲ್ಲ ಎಂದು ಜಮೀರ್ ಸ್ಪಷ್ಟನೆ ನೀಡಿದರು.

ಕುಟುಂಬ ಖರೀದಿಸಲು ಹಣ ಎಲ್ಲಿಂದ ಬಂದಿದೆ: ದೇವೇಗೌಡರ ಕುಟುಂಬವನ್ನು ಖರೀದಿಸುತ್ತೇವೆ ಎಂಬ ಜಮೀರ್ ಹೇಳಿಕೆಗೆ ಪ್ರತಿಪಕ್ಷ ನಾಯಕ ಆರ್.ಅಶೋಕ್ ಖಂಡಿಸಿದ್ದು, ಕಾವೇರಿ ನೀರು ಹಂಚಿಕೆಗಾಗಿ ಶ್ರಮಿಸಿದ ದೇವೇಗೌಡರು ಹಾಗೂ ರೈತರ ಸಾಲ ಮನ್ನಾ ಮಾಡಿದ ಕುಮಾರಸ್ವಾಮಿ ಅಂತಹವರನ್ನು ಖರೀದಿಸುತ್ತೇನೆ ಎಂದಾದರೆ ಒಕ್ಕಲಿಗರನ್ನು ಅಥವಾ ಹಿಂದೂಗಳನ್ನು ಖರೀದಿಸುತ್ತೇನೆ ಎಂದು ಹೇಳುತ್ತಿದ್ದಾರೆಯೇ. ಮಾಜಿ ಪ್ರಧಾನಿ ಎಚ್.ಡಿ.ದೇವೇಗೌಡರು ಚಾಮರಾಜಪೇಟೆಗೆ ಹೋಗಿ ರ‍್ಯಾಲಿ ಮಾಡಿ ಜಮೀರ್ ಗೆಲ್ಲಿಸಿ ಜೀವನ ನೀಡಿದರೇ, ಈಗ ದೇವೇಗೌಡರ ಕುಟುಂಬವನ್ನು ಖರೀದಿಸುತ್ತೇವೆ ಎಂದು ಹೇಳೋ ಮೂಲಕ ಒಕ್ಕಲಿಗರನ್ನು ಅರ್ಥವೇ ಅಥವಾ ಹಿಂದೂಗಳನ್ನು ಖರೀದಿಸುತ್ತೇವೆಂದು ಅರ್ಥವೇ ಎಂದು ಪ್ರಶ್ನಿಸಿದ್ದಾರೆ.

ಕುಮಾರಸ್ವಾಮಿ ಅವರು ಕ್ಷೇತ್ರದಲ್ಲಿ ಸಾಕಷ್ಟು ಅಭಿವೃದ್ಧಿ ಮಾಡಿದ್ದರೆ ಈ ರೀತಿ ಬೀದಿ ಬೀದಿ ಅಲೆಯುವ ಸ್ಥಿತಿ ಎದುರಾಗುತ್ತಿರಲಿಲ್ಲ. ಮಗನ ಗೆಲುವಿಗಾಗಿ ತಮ್ಮ 93 ವರ್ಷದ ತಂದೆಯನ್ನು ಕರೆಸಿ, ಪ್ರಚಾರ ಮಾಡುತ್ತಿದ್ದಾರೆ. ಇದೇ ಜಾಗದಲ್ಲಿ ನಮ್ಮ ತಂದೆ ಇದ್ದರು ಈ ಕೆಲಸವನ್ನು ನಾನು ಮಾಡುತ್ತಿರಲಿಲ್ಲ. ದೇವೇಗೌಡರಿಂದ ಪ್ರಚಾರ ಮನಸ್ಸಿಗೆ ನೋವಾಗುತ್ತಿದೆ.

ಜಮೀರ್ ಅಹ್ಮದ್, ಸಚಿವ

ಸಚಿವ ಜಮೀರ್ ಅಹಮದ್ ಖಾನ್ ಅವರು ಎಚ್.ಡಿ.ಕುಮಾರಸ್ವಾಮಿ ಅವರನ್ನು ವ್ಯಕ್ತಿಗತವಾಗಿ ನಿಂದಿಸುವ ಭರದಲ್ಲಿ ಸಂಸ್ಕೃತಿ ಹೀನರಂತೆ ವರ್ತಿಸಿದ್ದಾರೆ. ನಾಗರಿಕ ಪರಿಭಾಷೆಯ ಪರಿಚಯವೇ ಇಲ್ಲದಂತೆ ಮಾತನಾಡುವ ಜಮೀರ್ ಅವರ ವರ್ತನೆ ಅತ್ಯಂತ ಖಂಡನೀಯ. ಚನ್ನಪಟ್ಟಣದಲ್ಲಿ ಭಾಷಣ ಮಾಡುವ ವೇಳೆ ಅವರು ಬಳಸಿರುವ ಪದಪುಂಜಗಳು ಫುಟ್ ಪಾತ್ ಪೋಕರಿಗಳೂ ನಾಚಿಸುವಂತಿದೆ.

ಬಿ.ವೈ.ವಿಜಯೇಂದ್ರ, ಬಿಜೆಪಿ ರಾಜ್ಯಾಧ್ಯಕ್ಷ

ಹುಲಿಯಂತಿದ್ದ ಸಿಎಂ ಇಲಿಯಾಗಿದ್ದಾರೆ: ರಮೇಶ್ ಜಾರಕಿಹೊಳಿ

ವಿಜಯೇಂದ್ರ ಇದ್ದಲ್ಲಿ ನಾನು ಹೋಗುವುದಿಲ್ಲ

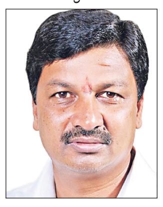

ರಾಯಚೂರು: ಹುಲಿಯಂತಿದ್ದ ಸಿಎಂ ಸಿದ್ದರಾಮಯ್ಯ ಈಗ ಕಾಂಗ್ರೆಸ್ ನಲ್ಲಿ ಇಲಿಯಂತಾಗಿದ್ದಾರೆ. ಅವರ ಸ್ಥಿತಿ ಕಂಡರೆ ಅಯ್ಯೋ ಎನಿಸುತ್ತಿದೆ ಎಂದು ಶಾಸಕ ಹಾಗೂ ಮಾಜಿ ಸಚಿವ ರಮೇಶ ಜಾರಕಿಹೊಳಿ ಲೇವಡಿ ಮಾಡಿದರು.

ನಗರದಲ್ಲಿ ಮಾಜಿ ಸಂಸದ ಬಿ.ವಿ.ನಾಯಕರ ಗೃಹಕಚೇರಿಯಲ್ಲಿ ಸುದ್ದಿಗೋಷ್ಠಿಯಲ್ಲಿ ಮಾತನಾಡಿ, ಎಲ್ಲಾ ಸಮುದಾಯಗಳ ಪರ ಕಾಳಜಿ ಹೊಂದಿದ್ದ ಸಿದ್ದರಾಮಯ್ಯನವರು ಈಗ ಒಂದು ಸಮುದಾಯದ ಪರ ನಿಂತಿರುವುದು ವಿಪರ್ಯಾಸ ಎಂದರು.

ಬಿಜೆಪಿ ರಾಜ್ಯಾಧ್ಯಕ್ಷ ಬಿ.ವೈ.ವಿಜಯೇಂದ್ರ ನಾಯಕತ್ವ ನಾವು ಒಪ್ಪಿಲ್ಲ. ಬಿ.ಎಸ್.ಯಡಿಯೂರಪ್ಪನವರ ಬಗ್ಗೆ ಗೌರವವಿದೆ. ವಿಜಯೇಂದ್ರ ಜ್ಯೂನಿಯರ್. ಹೈಕಮಾಂಡ್ ಅವರನ್ನು ಅಧ್ಯಕ್ಷರನ್ನಾಗಿ ಮಾಡಿರಬಹುದು. ಅದು ನಮಗೆ ಸಂಬಂಧವಿಲ್ಲ. ನಮ್ಮ ಪಕ್ಷ ಬಹುಮತದಿಂದ ಅಧಿಕಾರಕ್ಕೆ ಬಂದಿಲ್ಲ. ಹೀಗಾಗಿ 8–10 ನಾಯಕರು ಪಕ್ಷ ಸಂಘಟನೆಗೆ ಮುಂದಾಗಿದ್ದು, ನಾನು ಆರು ಜಿಲ್ಲೆಗಳ ಉಸ್ತುವಾರಿ ತೆಗೆದುಕೊಂಡಿದ್ದೇನೆ. ಯತ್ನಾಳ ಸೇರಿದಂತೆ ಕೆಲ ನಾಯಕರು ಉಳಿದ ಜಿಲ್ಲೆಗಳ ಹೊಣೆ ತೆಗೆದುಕೊಂಡಿದ್ದಾರೆ. ವಿಜಯೇಂದ್ರ ಇದ್ದಲ್ಲಿ ನಾನು ಹೋಗುವುದಿಲ್ಲ ಎಂದು ತಿಳಿಸಿದರು.

ಕಾಂಗ್ರೆಸ್ ಪಕ್ಷದ ಮುಖಂಡ ರಾಹುಲ್ ಗಾಂಧಿಯವರು ಸೋಮವಾರ ದೆಹಲಿಯಿಂದ ಮೈಸೂರಿಗೆ ಆಗಮಿಸಿ ವಯನಾಡ್‌ಗೆ ಪ್ರಯಾಣ ಬೆಳೆಸಿದರು. ಈ ವೇಳೆ ಕರ್ನಾಟಕ ರಾಜ್ಯ ಜೈವಿಕ ಇಂಧನ ಅಭಿವೃದ್ಧಿ ಮಂಡಳಿಯ ಅಧ್ಯಕ್ಷ ಎಸ್.ಈ ಸುಧೀಂದ್ರ ಅವರು ರಾಹುಲ್ ಗಾಂಧಿಯವರನ್ನು ಸ್ವಾಗತಿಸಿ ನಂತರ ವಯನಾಡ್‌ಗೆ ಬೀಳ್ಕೊಟ್ಟರು. ಈ ಸಂದರ್ಭದಲ್ಲಿ ಕಾಂಗ್ರೆಸ್ ಪಕ್ಷದ ಯುವ ಮುಖಂಡರು ಹಾಜರಿದ್ದರು.

ಜಾತಿ ಹೆಸರಿನಲ್ಲಿ ಮತ ಕೇಳುತ್ತಿರುವ ಕಾಂಗ್ರೆಸ್

ಹಾವೇರಿ: ಕಾಂಗ್ರೆಸ್ ನ ಶಾಸಕರು ಮತ್ತು ಸಚಿವರು ಶಿಗ್ಗಾವಿ ಸವಣೂರು ಕ್ಷೇತ್ರದಲ್ಲಿ ಪ್ರಜಾಪ್ರಭುತ್ವದ ಮೌಲ್ಯಗಳನ್ನು ಗಾಳಿಗೆ ತೂರಿ ಜಾತಿ ಹೆಸರಿನಲ್ಲಿ ಮತ ಕೇಳಿ ಹಣ ಹಂಚಿಕೆ ಮಾಡುತ್ತಿದ್ದಾರೆ. ಇವರಿಗೆ ಕ್ಷೇತ್ರದ ಜನರು ತಕ್ಕ ಪಾಠ ಕಲಿಸಲಿದ್ದಾರೆ ಎಂದು ಮಾಜಿ ಮುಖ್ಯಮಂತ್ರಿ ಹಾಗೂ ಸಂಸದ ಬಸವರಾಜ ಬೊಮ್ಮಾಯಿ ಹೇಳಿದ್ದಾರೆ.

ಸುದ್ದಿಗಾರರೊಂದಿಗೆ ಮಾತನಾಡಿದ ಅವರು, ನಾನು ಹತ್ತು ಹಲವಾರು ಉಪ ಚುನಾವಣೆ ನೋಡಿದ್ದೇನೆ. ಆದರೆ ಈ ರೀತಿ ಇಡಿ ಸರಕಾರ ಬರಲಿ. ಅದರೆ, ಅವರು ಮಾಡುತ್ತಿರುವ ರೀತಿ ನೋಡಿದರೆ, ಈ ಸರಕಾರಕ್ಕೆ ಪ್ರಜಾಪ್ರಭುತ್ವದಲ್ಲಿ ನಂಬಿಕೆ ಇದೆಯೊ ಇಲ್ಲವೋ ಗೊತ್ತಿಲ್ಲ. ಪ್ರಜಾಪ್ರಭುತ್ವ ಮೌಲ್ಯಗಳನ್ನು ಗಾಳಿಗೆ ತೂರಿ ಜಾತಿ ಆಧಾರದಲ್ಲಿ ಮತ ಕೇಳುವುದಲ್ಲದೇ ಹಣ ಹಂಚಿಕೆ ಮಾಡುತ್ತಿದ್ದಾರೆ. ಕೆಲವು ಕಡೆ ಜನರು ಅವರ ಹಣವನ್ನು ತಿರಸ್ಕರಿಸಿರಿದ್ದಾರೆ ಎಂದರು.

ಮುಖ್ಯಮಂತ್ರಿ ಆದಿಯಾಗಿ ಹಸಿ ಸುಳ್ಳು ಹೇಳುತ್ತಿದ್ದಾರೆ. ಸಿಎಂ ಒಂದಿನಾನೂ ಈ ಕ್ಷೇತ್ರಕ್ಕೆ ಏನು ಮಾಡಿದ್ದೇನೆ ಎಂದು ಹೇಳಲಿಲ್ಲ ಶಿಗ್ಗಾವಿ ಸವಣೂರು ಕ್ಷೇತ್ರಕ್ಕೆ ಕಾಂಗ್ರೆಸ್ ಕೊಡುಗೆ ಝೀರೊ, ವಸತಿ ಸಚಿವರು ಇಲ್ಲಿ ಬಂದು ಬಸವರಾಜ ಬೊಮ್ಮಾಯಿ ಒಂದೂ ಮನೆ ಕಟ್ಟಿಸಿಲ್ಲ ಅಂತ ಹೇಳುತ್ತಾರೆ. ಅವರ ಇಲಾಖೆಯಲ್ಲಿ ದಾಖಲೆ ಇದೆ. ಡಿಸಿ, ತಹಸೀಲ್ದಾರ್ ಕಚೇರಿಯಲ್ಲಿ ಅವರ ಇಲಾಖೆಯಲ್ಲಿ ದಾಖಲೆ ಇದೆ ಅದನ್ನು ತೆಗೆದು ನೋಡಲಿ ಎಂದರು.

ನಮ್ಮ ನಾಯಕರ ವಿರುದ್ಧ ಕೋವಿಡ್ ಹಗರಣದ ಹೆಸರಿನಲ್ಲಿ ಆರೋಪ ಮಾಡುತ್ತಿದ್ದಾರೆ. ನ್ಯಾ. ಮೈಕೆಲ್ ಡಿ ಕುನ್ಹಾ ಅವರ ವರದಿಯನ್ನು ಕ್ಯಾಬಿನೆಟ್ ಇನ್ನೂ ಒಪ್ಪಿಲ್ಲ, ಅದನ್ನು ಸೋರಿಕೆ ಮಾಡಿ ಅದರ ಮೇಲೆ ಮಂತ್ರಿಗಳು ಪ್ರತಿಕ್ರಿಯೆ ನೀಡುತ್ತಿದ್ದಾರೆ.

ನಿಖಿಲ್ ಕುಮಾರಸ್ವಾಮಿ ಪರ ಚನ್ನಪಟ್ಟಣದಲ್ಲಿ ಬೃಹತ್ ಪ್ರಚಾರ ಸಭೆ | ಕಾಂಗ್ರೆಸ್ ವಿರುದ್ಧ ಎಚ್.ಡಿ.ದೇವೇಗೌಡ

ಜನವರಿಯೊಳಗೆ ರಾಜ್ಯ ಸರಕಾರ ಉಳಿಯಲ್ಲ

ರಾಮನಗರ: ಜನವರಿಯೊಳಗೆ ರಾಜ್ಯ ಕಾಂಗ್ರೆಸ್ ಸರಕಾರ ಬೀಳಲಿದೆ ಎಂದು ಕೇಂದ್ರ ಸಚಿವ ವಿ.ಸೋಮಣ್ಣ ಹೇಳಿದ್ದಾರೆ, ಅವರು ಭವಿಷ್ಯ ಹೇಳಿಲ್ಲ, ವಾಸ್ತವ ನುಡಿದಿದ್ದಾರೆ ಎಂದು ಮಾಜಿ ಪ್ರಧಾನಿ ಎಚ್.ಡಿ.ದೇವೇಗೌಡ ಹೇಳಿದರು.

ಚನ್ನಪಟ್ಟಣದಲ್ಲಿ ಎನ್ ಡಿಎ ಮೈತ್ರಿಕೂಟದ ಅಭ್ಯರ್ಥಿ ನಿಖಿಲ್ ಕುಮಾರಸ್ವಾಮಿ ಅವರ ಪರ ನಡೆದ ಬೃಹತ್ ಪ್ರಚಾರ ಸಭೆಯಲ್ಲಿ ಅವರು ಮಾತನಾಡಿ, ನನ್ನಂತೆಯೇ ಸೋಮಣ್ಣ ಅವರಿಗೂ ಜೋತಿಷ್ಯ ಕೇಳುವ ಅಭ್ಯಾಸ ಇರುವುದೇ ಸೋಜಿಗ, ಆದರೆ ಅವರು ಸತ್ಯವನ್ನೇ ಹೇಳಿದ್ದಾರೆ. ಈ ಸರಕಾರ ಬಹಳ ದಿನ ಇರುವುದಿಲ್ಲ ಎಂದು ಹೇಳಿದರು.

ಒಂದು ಕಾಲದಲ್ಲಿ ನಾನು ಮತ್ತು ಯಡಿಯೂರಪ್ಪ ಕಿತ್ತಾಡಿದ್ದೆವು. ಆದರೆ, ನಾವಿಬ್ಬರು ಈಗ ಒಂದಾಗಿರುವುದೇ ಈ ಭ್ರಷ್ಟ ಕಾಂಗ್ರೆಸ್ ಸರಕಾರವನ್ನು ಕಿತ್ತೆಸೆಯಲು ಎಂದು ಅವರು ಯಡಿಯೂರಪ್ಪ ಅವರ ಕೈ ಹಿಡಿದು ಆಕ್ರೋಶ ವ್ಯಕ್ತಪಡಿಸಿದರು.

ಪ್ರಧಾನಿ ನರೇಂದ್ರ ಮೋದಿ ಹಾಗೂ ಕುಮಾರಸ್ವಾಮಿ ಅವರನ್ನು ಅರೆಸ್ಟ್ ಮಾಡಬೇಕು ಎಂದು ಡಿಸಿಎಂ ಡಿಕೆ ಶಿವಕುಮಾರ್ ನೀಡಿರುವ ಹೇಳಿಕೆ ಬಗ್ಗೆ ಆಕ್ರೋಶ ವ್ಯಕ್ತಪಡಿಸಿದ ಅವರು, ಡಿಕೆಶಿ ಅವರಿಗೆ ಅವರ ಮಾತುಗಳೇ ಮುಳುವಾಗಲಿದೆ ಎಂದು ವಾಗ್ದಾಳಿ ನಡೆಸಿದರು. ನಾನು ಮತ್ತೆ ಕ್ಷೇತ್ರಕ್ಕೆ ಬರುತ್ತೇನೆ. ಕ್ರಮ ಸಂಖ್ಯೆ 1ಕ್ಕೆ ಎಲ್ಲರೂ ತಪ್ಪದೇ ಮತದಾನ ಮಾಡಿ. ಇದೇ ತಿಂಗಳ 24ರ ಬೆಳಗ್ಗೆ ನಾನು ಹಾಗೂ ಯಡಿಯೂರಪ್ಪ ಅವರು ಒಟ್ಟಿಗೆ ಬಂದು ಮತದಾರರಿಗೆ ಕೃತಜ್ಞತೆ ಸಲ್ಲಿಸುತ್ತೇವೆ ಎಂದು ದೇವೇಗೌಡರು ಹೇಳಿದರು.

ಸಂದರ್ಭದಲ್ಲಿ ಬಿಜೆಪಿ, ಜೆಡಿಎಸ್ ನ ಹಲವು ಮುಖಂಡರು ಹಾಜರಿದ್ದರು.

ಡಿಕೆಶಿ ಸೊಕ್ಕು ಮುರಿಯಲು ನಿಖಿಲ್ ಗೆಲ್ಲಿಸಿ: ನಿಖಿಲ್ ಕುಮಾರಸ್ವಾಮಿ ಅವರ ನಮ್ಮ ಅಭ್ಯರ್ಥಿ ಎಂದು 11 ದಿನದ ಹಿಂದೆ ಯಾರು ಹೇಳಿರಲಿಲ್ಲ. ಆದರೆ, 6 ತಿಂಗಳಿನಿಂದ ನಾನೇ ಅಭ್ಯರ್ಥಿ ಎಂದು ಹೇಳಿಕೊಳ್ಳುತ್ತಿದ್ದ ಡಿ.ಕೆ.ಶಿವಕುಮಾರ್‌ಗೆ ಈಗ ಏನಾಗಿದೆ? ಅವರ ಬದಲು ಮತ್ತೊಬ್ಬರು ಅಖಾಡದಲ್ಲಿದ್ದಾರೆ ಎಂದು ಅವರು ತಿರುಗೇಟು ಕೊಟ್ಟರು. ಸಿದ್ದರಾಮಯ್ಯ ಅವರನ್ನು ಹಣಕಾಸು ಸಚಿವರನ್ನಾಗಿ ಮಾಡಿದ್ದ ಈ ದೇವೇಗೌಡ. ಮತ್ತೆ ಅವರೇನು ಎಂದು ಹೇಳಲು ನಾನು ಹೋಗಲ್ಲ. ನಿಖಿಲ್ ನನ್ನ ಮೊಮ್ಮಗ ಎನ್ನುವ ಮಾತು ಬೇಕಿಲ್ಲ. ನಾಮಪತ್ರ ಸಲ್ಲಿಸುವವರೆಗೂ ನಿಖಿಲ್ ಹೆಸರನ್ನು ನಾನು ಉಲ್ಲೇಖಿಸಲೇ ಇಲ್ಲ. ಮಹಾನುಭಾವ ಎನ್ನುವ ಡಿಕೆಶಿಯ ಸೊಕ್ಕು ಮುರಿಯಲು ನಿಖಿಲ್ ಗೆಲುವು ಅನಿವಾರ್ಯ ಪುಣ್ಯಾತ್ಮರಾದ ಮತದಾರರ ನಿರ್ಣಯವೇ ಎಲ್ಲದಕ್ಕೂ ಉತ್ತರ ನೀಡಲಿದೆ ಎಂದು ಮಾಜಿ ಪ್ರಧಾನಿ ಎಚ್.ಡಿ.ದೇವೇಗೌಡ ಹೇಳಿದರು.

ಚನ್ನಪಟ್ಟಣದಲ್ಲಿ ಎನ್ ಡಿಎ ಮೈತ್ರಿಕೂಟದ ಅಭ್ಯರ್ಥಿ ನಿಖಿಲ್ ಕುಮಾರಸ್ವಾಮಿ ಅವರ ಪರ ನಡೆದ ಬೃಹತ್ ಪ್ರಚಾರ ಸಭೆಯನ್ನು ಮಾಜಿ ಪ್ರಧಾನಿ ಎಚ್.ಡಿ.ದೇವೇಗೌಡ, ಪ್ರತಿಪಕ್ಷ ನಾಯಕ ಆರ್.ಅಶೋಕ, ಕೇಂದ್ರ ಸಚಿವ ವಿ.ಸೋಮಣ್ಣ ಉದ್ಘಾಟಿಸಿದರು.

ಕರ್ನಾಟಕದಲ್ಲಿ ಭ್ರಷ್ಟಾಚಾರ ತಂಡವಾಡುತ್ತಿದೆ. ಭಾಗ್ಯಲಕ್ಷ್ಮಿ ಯೋಜನೆ ನಿಲ್ಲಿಸಿದ್ದಾರೆ. ಅನೇಕ ಜನಪರ ಯೋಜನೆಯನ್ನು ನಿಲ್ಲಿಸಿದ್ದಾರೆ. ಅವರಿಗೆ ಹಣ ಕೊಡುವ ಯೋಗ್ಯತೆ ಇಲ್ಲ ಈ ಸರಕಾರ ದಿವಾಳಿ ಆಗಿದೆ. ಮುಂದಿನ ದಿನಗಳು ಒಳ್ಳೆಯದಿದೆ. ನಿಖಿಲ್ ಅವರ ಗೆಲುವಿಗೆ ಮನೆ ಮನೆಗೆ ಹೋಗಿ ಪ್ರಚಾರ ಮಾಡಿ. ಪ್ರಾಮಾಣಿಕ ಕೆಲಸ ಮಾಡಿದರೆ ನಿಖಿಲ್ ಅವರು 25 ಸಾವಿರ ಹೆಚ್ಚಿನ ಮತಗಳಿಂದ ನಿಖಿಲ್ ಗೆಲ್ಲುತ್ತಾರೆ.

ಬಿ.ಎಸ್.ಯಡಿಯೂರಪ್ಪ, ಮಾಜಿ ಸಿಎಂ

ಚನ್ನಪಟ್ಟಣ ಜನ ಯಾವ ಕಾರಣಕ್ಕೂ ಕೂಪನ್‌ಗೆ ಬೆಲೆ ನೀಡಲ್ಲ. ಆಮಿಷಗಳಿಗೆ ಬಲಿಯಾಗಲ್ಲ. ಕಾರ್ಯಕರ್ತರ ಬಯಕೆಯಂತೆ ಚನ್ನಪಟ್ಟಣದಲ್ಲಿ ಸ್ಪರ್ಧಿಸಿದ್ದು, ನಾಮಪತ್ರ ಸಲ್ಲಿಸಿ ಪ್ರಚಾರ ಆರಂಭ ಮಾಡಿದಾಗ ಭಾವನಾತ್ಮಕ ವಾಗಿ ಮಾತಾಡಿದೆ. ನಾನು ಭಾವನೆ ಇರುವ ವ್ಯಕ್ತಿ. ಕಳೆದ 16 ದಿನಗಳಲ್ಲಿ ಬಹಳ ಆಶೀರ್ವಾದ ಪಡೆದಿದ್ದೇನೆ. ನನಗೆ ಆಶೀರ್ವಾದ ಮಾಡಿ ಒಂದು ಪರೀಕ್ಷೆ ಮಾಡಿ ಈ ಪರೀಕ್ಷೆಯಲ್ಲಿ ನಾನು ಗೆದ್ದರೆ ನೀವೇ ಪರೀಕ್ಷಿಸಿ.

ನಿಖಿಲ್ ಕುಮಾರಸ್ವಾಮಿ, ಎನ್‌ಡಿಎ ಅಭ್ಯರ್ಥಿ

ಕಾಂಗ್ರೆಸ್ ನಾಶ ಆಗುತ್ತಿತ್ತು

ಅಂದು ಬಿಎಸ್‌ವೈಗೆ ಅಧಿಕಾರ ಹಸ್ತಾಂತರ ಮಾಡಲು ನಾನು ಪ್ರಾಮಾಣಿಕವಾಗಿ ತೀರ್ಮಾನ ಮಾಡಿದ್ದೆ. ಆದರೆ, ಅದನ್ನು ತಪ್ಪಿಸಲು ನಡೆದ ಘಟನೆ ಬಹಿರಂಗ ಪಡಿಸುವುದಿಲ್ಲ. ಅಂದು ಬಿಎಸ್‌ವೈಗೆ ಅಧಿಕಾರ ನೀಡಿದ್ದಿದ್ದರೆ ಅಂದೇ ಕರ್ನಾಟಕದಲ್ಲಿ ಕಾಂಗ್ರೆಸ್ ಸರ್ವನಾಶ ಆಗುತ್ತಿತು. ಆದರೆ, ವಿಧಿ ಆಟದ ಮುಂದೆ ನಮ್ಮದೇನು ನಡೆಯಲಿಲ್ಲ. ಮುಂದಿನ ದಿನಗಳಲ್ಲಿ ಬಿಜೆಪಿ-ಜೆಡಿಎಸ್ ಸರಕಾರ ಒಟ್ಟಾಗಿ ಮತ್ತೊಮ್ಮೆ ಸುವರ್ಣ ಕಾಲ ಸರಕಾರವನ್ನು ಸ್ಥಾಪಿಸುತ್ತೇವೆ ಎಂದು ಕೇಂದ್ರ ಸಚಿವ ಎಚ್.ಡಿ.ಕುಮಾರಸ್ವಾಮಿ ತಿಳಿಸಿದ್ದಾರೆ.

ವಿಶ್ವವಾಣಿ

ಸಂಪಾದಕೀಯ

ಪ್ರಜಾಪ್ರಭುತ್ವ ಗೆಲ್ಲಲಿ, ಬಾಳಲಿ

ಶಿಗ್ಗಾವಿ, ಸಂಡೂರು ಮತ್ತು ಚನ್ನಪಟ್ಟಣ ವಿಧಾನಸಭಾ ಕ್ಷೇತ್ರಗಳಲ್ಲಿ ನಾಳೆ (ನ.13) ಉಪಚುನಾವಣೆ ನಡೆಯಲಿದೆ. ಈ ಕ್ಷೇತ್ರಗಳಲ್ಲಿ ತಂತಮ್ಮ ಅಭ್ಯರ್ಥಿಗಳನ್ನು ಕಣಕ್ಕಿಳಿಸಿರುವ ವಿವಿಧ ಪಕ್ಷಗಳು ಗೆಲುವನ್ನು ತಮ್ಮದಾಗಿಸಿಕೊಳ್ಳಲು ಈಗಾಗಲೇ ಹಲವು ಕಾರ್ಯತಂತ್ರಗಳಿಗೆ ಮೊರೆಹೋಗಿವೆ, ತಮ್ಮದೇ ಆದ ಲೆಕ್ಕಾಚಾರವನ್ನು ಹಾಕಿಕೊಂಡಿವೆ. ಇದು ಆಯಾ ಪಕ್ಷಗಳ ಅಭ್ಯರ್ಥಿಗಳು ಮತ್ತು ಕಾರ್ಯಕರ್ತರಿಗೂ ಅನ್ವಯವಾಗುವ ಮಾತು. ಪೈಪೋಟಿಯೇ ಉಸಿರಾಗಿರುವ ಚುನಾವಣಾ ಕಣದಲ್ಲಿ ಇಂಥ ನಡೆಗಳು ಸಹಜವೇ. ಆದರೆ ಈ ಕ್ಷೇತ್ರಗಳಲ್ಲಿ ಯಾವುದೇ ಪಕ್ಷದ ಅಭ್ಯರ್ಥಿಗಳು ಗೆಲ್ಲಲಿ, ಅದು ಪ್ರಜಾಪ್ರಭುತ್ವದ ಗೆಲುವಾಗಬೇಕು. ನಮ್ಮ ಜನತಂತ್ರ ವ್ಯವಸ್ಥೆಯು ಮತ್ತಷ್ಟು ಗಟ್ಟಿಮುಟ್ಟಾಗಲು, ಅಸ್ತಿತ್ವವನ್ನು ಮುಂದುವರಿಸಿಕೊಂಡು ಹೋಗಲು ಈ ಉಪಚುನಾವಣೆ ಇಂಬುಕೊಡುವಂತಾಗಬೇಕು. ಹೀಗೆ ಹೇಳುತ್ತಿರುವುದಕ್ಕೊಂದು ಕಾರಣವಿದೆ. ಮತದಾರರು ಹಣ-ಹೆಂಡ, ಬಟ್ಟೆ-ಪಾತ್ರೆ, ಹೀಗೆ ಯಾವುದೇ ಪ್ರಲೋಭನೆಗಳಿಗೆ ಒಳಗಾಗದೆ, ತಮ್ಮ ನಿರೀಕ್ಷೆಗೆ ಅನುಸಾರವಾಗಿರುವ ಮತ್ತು ತಮ್ಮ ಆತ್ಮಸಾಕ್ಷಿಗೆ ಒಪ್ಪಿಗೆಯಾಗುವ ಸಮರ್ಥ ಅಭ್ಯರ್ಥಿಗೆ ಮತ ಚಲಾಯಿಸುವಂತಾಗಬೇಕು ಎಂಬುದು ನಮ್ಮ ವ್ಯವಸ್ಥೆಯ ಸಾರ್ವಕಾಲಿಕ ಆಶಯ. ಇಷ್ಟಾಗಿಯೂ ಕೆಲವರು ಈ ಆಶಯದ ಬೇಲಿಯನ್ನು ಹಾರುವುದಿದೆ, ನಿಯಮಗಳನ್ನು ಉಲ್ಲಂಘಿಸುವುದಿದೆ, ಸ್ವಹಿತಾಸಕ್ತಿಯ ನೆರವೇರಿಕೆಯ ಹುಕಿಗೆ ಬಿದ್ದು ಪ್ರಜಾಪ್ರಭುತ್ವದ ತಳಹದಿಗೆ ಧಕ್ಕೆಯುಂಟುಮಾಡುವುದಿದೆ. ಇದಕ್ಕೆ ಮತದಾರರು ಆಸ್ಪದ ನೀಡಬಾರದು. ಅವರು ಆ ದಿನದ, ಆ ಕ್ಷಣದ ಲಾಭಕ್ಕೆ ಆಸೆಪಟ್ಟು ಅದಕ್ಷರನ್ನು-ಅಸಮರ್ಥರನ್ನು ಜನಪ್ರತಿನಿಧಿಯ ಗದ್ದುಗೆಯಲ್ಲಿ ಕೂರಿಸುವಂತಾಗಬಾರದು. ಜತೆಗೆ, ಯಾವುದೇ ಗಾಳಿಸುದ್ದಿಗೆ ಪ್ರೋತ್ಸಾಹ ನೀಡದೆ, ಅತಿರೇಕವಾಗಿ ಪ್ರತಿಕ್ರಿಯಿಸದೆ, ಚಿತಾವಣೆಗೆ ಬಾಗದೆ, ಕಾನೂನು-ಸುವ್ಯವಸ್ಥೆಗೆ ಭಂಗ ತರದೆ, ಮತದಾನದ ಪ್ರಕ್ರಿಯೆಯು ಸುಲಲಿತವಾಗಿ ನಡೆಯುವಂತೆ ನೋಡಿಕೊಳ್ಳಬೇಕಿದೆ. ತನ್ಮೂಲಕ ಸಮಾಜದಲ್ಲಿ ಶಾಂತಿ ಮತ್ತು ನೆಮ್ಮದಿಯನ್ನು ಕಾಪಾಡಿಕೊಳ್ಳಬೇಕಿದೆ. 'ಕರ್ನಾಟಕವು ಸರ್ವಜನಾಂಗದ ಶಾಂತಿಯ ತೋಟ' ಎಂಬ ಕವಿವಾಣಿಯನ್ನು ಸಾರ್ಥಕಗೊಳಿಸಬೇಕಿದೆ. ಇದು ನಾಗರಿಕರನ್ನೊಳಗೊಂಡಂತೆ ವ್ಯವಸ್ಥೆಯ ಪ್ರತಿಯೊಂದು ಅಂಗವೂ ಗಮನದಲ್ಲಿ ಇಟ್ಟುಕೊಳ್ಳಬೇಕಾದ ಸಂಗತಿ. ಹೀಗಾದಲ್ಲಿ ಪ್ರಜಾಪ್ರಭುತ್ವದ ಬೇರುಗಳು ಮತ್ತಷ್ಟು ಗಟ್ಟಿಯಾಗುವುದರಲ್ಲಿ ಸಂದೇಹವಿಲ್ಲ.

ಸೊಂಪಾದಕೀಯ

ಹೆಣಗಾಡಿದ ಹೆಣ

ನಮ್ಮ ಸಮಾಜದಲ್ಲಿ ಜಾತಿ ಅನ್ನೋದು ಕೆಲವು ಜನರಿಗೆ ಎಷ್ಟರ ಮಟ್ಟಿಗೆ ಪ್ರಭಾವ ಬೀರುತ್ತದೆ ಎಂಬುದರ ಬಗ್ಗೆ ಹೊಸದಾಗಿ ಏನೂ ಹೇಳಬೇಕಾಗಿಲ್ಲ. ಆದರೆ, ಪ್ರಾಣ ಬಿಟ್ಟೇವು, ಜಾತಿ ಬಿಡೆವು ಅನ್ನೋ ಕೆಲ ವರು, ಸಾವಿನ ವಿಷಯದಲ್ಲೂ ಸಣ್ಣತನ ತೋರಿರುವ ಇತ್ತೀಚಿನ ಎರಡು ಉದಾಹರಣೆಗಳನ್ನು ನೋಡಿದಾಗ ಮತ್ತೆ ಮತ್ತೆ ಜಾತಿ ಭೂತ, ಮೂಢನಂಬಿಕೆಗಳ ಭೂತ ನೆನಪಾಗೋದು ಸಹಜ. ಊರೊಂದರಲ್ಲಿ ಹೆಂಗಸೊಬ್ಬರು ಸತ್ತಾಗ, ಆಕೆಯ ಹೆಣ್ಣುಮಕ್ಕಳು ಬೇರೆ ಜಾತಿಯವರನ್ನು ಮದುವೆ ಆಗಿದ್ದಾರೆ ಅನ್ನೋ ಕಾರಣಕ್ಕೆ ಸಂಬಂಧಿಕರು ಯಾರೂ ತಿರುಗಿ ನೋಡಲಿಲ್ಲವಂತೆ. ಕೊನೆಗೆ, ಗ್ರಾಮಸ್ಥರೇ ಮುಂದೆ ನಿಂತು ಅಂತಿಮ ಕಾರ್ಯ ಮಾಡಿದ್ದಾರೆ. ಹಾಗಾಗಿ ನಿಜವಾದ ಸಂಬಂಧಿಕರು ಯಾರು ಅನ್ನೋ ಪ್ರಶ್ನೆ ಇಂಥ ಸಂದರ್ಭದಲ್ಲಿ ಸಹಜ. ಅದಕ್ಕೆ ಉತ್ತರವೂ ಸುಲಭ. ಇನ್ನೊಂದು ಅಮಾನವೀಯ ಘಟನೆಯಲ್ಲಿ ಜನ ತಮ್ಮ ಮೂಢನಂಬಿಕೆಗಳನ್ನು ಯಾವ ಲೆವೆಲ್ಲಿಗೆ ಬೇಕಾದ್ರೂ ತಗೊಂಡ್ ಹೋಗ್ತಾರೆ ಅನ್ನೋದು ಪ್ರೂವ್ ಆಗಿದೆ. ತೊನ್ನು ಸಮಸ್ಯೆ ಇದ್ದ ಹೆಂಗಸೊಬ್ಬರು ಸತ್ತು, ಅವರನ್ನು ಊರಲ್ಲಿ ಹೂಳಲಾಗಿತ್ತು. ಆದರೆ ಆ ಊರಿನ ಸುತ್ತಮುತ್ತ ಮಳೆ ಬಂದರೂ, ಆ ಊರಲ್ಲಿ ಮಾತ್ರ ಮಳೆ ಬಾರದೇ ಇದ್ದಾಗ, ಸೋ-ಕಾಲ್ಡ್ ನಾಗರಿಕ ಸಮಾಜದ ಜನ, ತೊನ್ನು ಬಂದವರನ್ನು ಸುಟ್ಟು ಹಾಕಬೇಕು, ಅವರನ್ನು ಹೂತಿದ್ದಕ್ಕೇ ಊರಿಗೆ ಬರ ಬಂದಿದೆ ಎಂದು ಹೇಳಿ ಹೂತಿದ್ದ ಶವವನ್ನು ಹೊರತೆಗೆದು ಸುಟ್ಟು ಹಾಕಿದ್ದಾರೆ. ಇಂಥ ಮೂಢನಂಬಿಕೆಗಳನ್ನು ನೋಡಿಯೇ ದೊಡ್ಡವರು 'ಹುಟ್ಟುಗುಣ ಸುಟ್ಟರೂ ಹೋಗಲ್ಲ' ಅಂತ ಹೇಳಿದ್ದರೋ ಏನೋ. ಆದರೆ ಈ ಕೇಸಿನಲ್ಲಿ ಹುಟ್ಟುವ ಮಗುವಿನ ಕಾಲ್ಗುಣ ನೋಡುವವರು ಒಂದು ಕಡೆಯಾದರೆ ಸತ್ತವರ ಕಾಲ್ಗುಣವನ್ನೂ ಬಿಡದವರು ಇನ್ನೊಂದು ಕಡೆ. ಒಟ್ಟಿನಲ್ಲಿ, ಇವರ ಹುಟ್ಟುಗುಣ, ಸತ್ತರೂ ಹೋಗಲ್ಲ, ಹೂತಿದ್ದ ಹೆಣವನ್ನು ಹೊರತೆಗೆದು ಸುಟ್ಟರೂ ಹೋಗಲ್ಲ ಅಂತ ಜನ ಮಾತಾಡಿಕೊಳ್ಳುವ ಹಾಗಾಗಿರೋದಂತೂ ನಿಜ. ಈ ಮೂಲಕ ಮೂಢನಂಬಿಕೆಯ ಜನ, ಗಾದೆಮಾತನ್ನು ಅಕ್ಷರಶಃ ನಿಜ ಮಾಡಿದ್ದಾರೆ. ಬದುಕಿರುವವರನ್ನು ಬದುಕೋಕೆ ಬಿಡದ ಈ ಮೂಢನಂಬಿಕೆಗಳ ಸರದಾರರು, ಈಗ ಸತ್ತು ಹೆಣವಾದವರನ್ನೂ ಹೆಣಗಾಡಿಸುತ್ತಿರೋದು ಮಾತ್ರ ಸತ್ಯ.

ಸಂಪಾದಕರ ಸದ್ಯಶೋಧನೆ

ಏಕಾಂಗಿಗಳಿಗೂ ಒಂದು ದಿನ

ನಿನ್ನೆ ನವೆಂಬರ್ 11. ಅದರ ವೈಶಿಷ್ಟ್ಯವೇನು ಗೊತ್ತಾ? ಅದನ್ನು 'ಏಕಾಂಗಿ ದಿನ' (Singles' Day) ಎಂದು ಕರೆಯುತ್ತಾರೆ ಮತ್ತು ಆಚರಿಸುತ್ತಾರೆ. ಅದರಲ್ಲೂ ಚೀನಾದಲ್ಲಿ ಆ ದಿನಕ್ಕೆ ವಿಶೇಷ ಮಹತ್ವ. ಅಲ್ಲಿ ಆ ದಿನವನ್ನು 'ಬ್ಯಾಚಲರ್ಸ್ ದಿನ'ವಾಗಿ ಆಚರಿಸುತ್ತಾರೆ. ಈ ದಿನದ ತಾರೀಖು 11/11 ಎಂಬುದು ನಾಲ್ಕು '1' ಅಂಕಿಗಳನ್ನು ಹೊಂದಿರುವ ಕಾರಣ, ಈ ಅಂಕಿಗಳು ಒಬ್ಬೊಬ್ಬ ವ್ಯಕ್ತಿಯ ಏಕಾಂಗಿ ಬದುಕಿನ ಸಂಕೇತ ಎಂದು ಪರಿಗಣಿಸಲಾಗಿದೆ. 1990ರಲ್ಲಿ ಚೀನಾದ ನಂಜಿಂಗ್ ವಿಶ್ವವಿದ್ಯಾಲಯದ ವಿದ್ಯಾರ್ಥಿಗಳು ಈ ದಿನವನ್ನು ತಮ್ಮ ಏಕಾಂಗಿತನವನ್ನು ಆಚರಿಸಲು, ತಮ್ಮ ಅಪರಿಮಿತ ಸ್ವಾತಂತ್ರ್ಯ ಮತ್ತು ಸ್ವಾವಲಂಬನೆಯನ್ನು ಸಂಭ್ರಮಿಸಲು ಆರಿಸಿಕೊಂಡರು. ಅದಾಗಿ 2-3 ವರ್ಷಗಳಲ್ಲಿ ಈ ಸುದ್ದಿ ಇತರ ವಿ.ವಿ.ಗಳಿಗೆ ಮತ್ತು ನಗರಗಳಿಗೆ ಹಬ್ಬಿತು. ಆ ವಿಶ್ವವಿದ್ಯಾಲಯದಲ್ಲಿ ಕಲಿತ ವಿದ್ಯಾರ್ಥಿಗಳೆಲ್ಲ ಮದುವೆಯಾಗಿ ತಮ್ಮ ಜೀವನದಲ್ಲಿ ನೆಲೆ ಕಂಡುಕೊಂಡಿದ್ದರೂ, ನಾಲ್ವರು ವಿದ್ಯಾರ್ಥಿಗಳು ಮಾತ್ರ ತಮ್ಮ ವಿದ್ಯಾಭ್ಯಾಸವನ್ನು ಮುಗಿಸಿರಲಿಲ್ಲ. ಎಲ್ಲರಿಗೂ ಅವರದ್ದೇ ಆದ ದಿನವಿದೆ, ನಾವು ಬ್ಯಾಚಲರುಗಳು ಯಾವ ಪಾಪ ಮಾಡಿದ್ದೇವೆ, ನಾವೂ ಒಂದು ದಿನವನ್ನು ನಮ್ಮ ದಿನವಾಗಿ ಆಚರಿಸೋಣ ಎಂದು ತೀರ್ಮಾನಿಸಿ, ಅದಕ್ಕೆ ನವೆಂಬರ್ 11 ಸೂಕ್ತ ಎಂದು ನಿರ್ಧರಿಸಿದರು. ನವೆಂಬರ್ ಕೂಡ 11ನೇ ತಿಂಗಳಾಗಿದ್ದು ಹೆಚ್ಚು ಸಮರ್ಪಕವಾಗಿ ಅವರ ಲೆಕ್ಕಾಚಾರಕ್ಕೆ ಕೂಡಿಬಂದಿತು. ಮುಂದಿನ ವರ್ಷಗಳಲ್ಲಿ ಈ ಸಂಗತಿ ಟಿವಿ ಮತ್ತು ಸಾಮಾಜಿಕ ಜಾಲತಾಣಗಳಲ್ಲಿ ಹೆಚ್ಚು ಪ್ರಚಾರ ಪಡೆದು ಜನಪ್ರಿಯವಾಯಿತು. ಅಂದು ಹೆಚ್ಚಾಗಿ ವಿದ್ಯಾರ್ಥಿಗಳು ತಮ್ಮ ಅವಿವಾಹಿತ ಸ್ನೇಹಿತರನ್ನು ಭೇಟಿಯಾಗಿ ಉಡುಗೊರೆಗಳನ್ನು ವಿನಿಮಯ ಮಾಡಿಕೊಳ್ಳುತ್ತಾರೆ. ಚೀನಾದ ಬಹುತೇಕ ನಗರಗಳಲ್ಲಿ ನವೆಂಬರ್ 11ರಂದು ಅನಧಿಕೃತ ರಜಾದಿನವಾಗಿ ಘೋಷಿಸಲಾಗುತ್ತದೆ. ಈ ದಿನವು ಚೀನಾದಲ್ಲಿ ಅತ್ಯಂತ ದೊಡ್ಡ ಶಾಪಿಂಗ್ ಉತ್ಸವವಾಗಿದ್ದು, ವಿವಿಧ ಇ-ಕಾಮರ್ಸ್ ಕಂಪನಿಗಳು ಭಾರಿ ರಿಯಾಯಿತಿಗಳನ್ನು ಘೋಷಿಸುತ್ತವೆ. ಅಂದು ದಿನವಿಡೀ ಬಹುತೇಕ ಎಲ್ಲ ಅಂಗಡಿ, ಮಾಲ್‌ಗಳು ಶಾಪಿಂಗ್‌ಗಾಗಿ ತೆರೆದಿರುತ್ತವೆ. ಅಷ್ಟೇ ಅಲ್ಲ, ನವೆಂಬರ್ 11 ವಾಣಿಜ್ಯ ಉತ್ಸವದ ರೂಪಕವಾಗಿ ಈ ದಿನಗಳಲ್ಲಿ ಪ್ರಚಲಿತವಾಗಿದೆ. 2019ರಲ್ಲಿ ಒಂದೇ ದಿನ ಚೀನಾದಲ್ಲಿ 38 ಶತಕೋಟಿ ಡಾಲರ್ ವ್ಯಾಪಾರ-ವಹಿವಾಟು ಆಗಿತ್ತು ಎಂದು ಆನ್‌ಲೈನ್ ವ್ಯವಹಾರ ಸಂಸ್ಥೆ 'ಅಲಿಬಾಬಾ' ಪ್ರಕಟಿಸಿತ್ತು. ಅಮೆರಿಕದಲ್ಲಿ 'ಬ್ಲ್ಯಾಕ್ ಫ್ರೈಡೆ' ಮತ್ತು 'ಸೈಬರ್ ಮಂಡೇ' ದಿನ ಆಗುವ ಮಾರಾಟ ಮತ್ತು ವ್ಯಾಪಾರ-ವಹಿವಾಟಿಗಿಂತ 4 ಪಟ್ಟು ಹೆಚ್ಚು ವ್ಯವಹಾರ ಚೀನಾದಲ್ಲಿ 'ಸಿಂಗಲ್ಸ್ ಡೇ' ದಿನ ಆಗುತ್ತದೆ ಅಂದರೆ ಅದರ ವ್ಯಾಪ್ತಿ ಮತ್ತು ಗಾತ್ರವನ್ನು ಊಹಿಸಬಹುದು. ಈ ದಿನದಂದೇ ಅನೇಕರು ತಮ್ಮ ಮದುವೆಯನ್ನು, ಸಂಗಾತಿಯನ್ನು ಘೋಷಿಸುವುದುಂಟು. ಇದೇ ದಿನ ತಮ್ಮ ಬ್ಯಾಚಲರ್ಸ್ ದಿನ ಮುಗಿಯಿತು ಎಂಬುದನ್ನು ಹಲವರು ಪ್ರಕಟಿಸುವುದುಂಟು. 2011ರಲ್ಲಿ ಇದೇ ದಿನ ಸುಮಾರು 4,000ಕ್ಕೂ ಹೆಚ್ಚು ಮಂದಿ ಮದುವೆಯಾಗಿ ತಮ್ಮ ಏಕಾಂಗಿ ಜೀವನಕ್ಕೆ ಕೊನೆ ಹಾಡಿದ್ದರು. ನವೆಂಬರ್ 11ರ ದಿನದ ಆಚರಣೆಗಾಗಿ ಜಗತ್ತಿನ ಖ್ಯಾತನಾಮ ಸಂಗೀತಗಾರರು, ಗಾಯಕರು ಚೀನಾಕ್ಕೆ ಲಗ್ಗೆಯಿಡುವುದು ಸಾಮಾನ್ಯವಾಗಿದೆ. ದೊಡ್ಡ ದೊಡ್ಡ ಬ್ರ್ಯಾಂಡ್‌ಗಳು ಬೃಹತ್ ಪ್ರದರ್ಶನವನ್ನು ಏರ್ಪಡಿಸಿ, ಗಾಯಕರು, ನಟ-ನಟಿಯರನ್ನು ಆಹ್ವಾನಿಸುತ್ತವೆ. ಸಿಂಗಲ್ಸ್ ಡೇ ನೆಪದಲ್ಲಿ ಶಾಪಿಂಗ್ ಅನ್ನು ಪ್ರೇರೇಪಿಸುವ ಬಹುದೊಡ್ಡ ಅವಕಾಶವಾಗಿ ಈ ದಿನ ಮಾರ್ಪಾಟಾಗಿದೆ. 2011ರಲ್ಲಿ (11.11.2011) 6 ಒಂದಂಕಿ ಬಂದಿದ್ದರಿಂದ (6 ಸಲ ಒಂದಂಕಿ ಬರುವುದು 100 ವರ್ಷದಲ್ಲಿ ಒಂದು ಸಲ ಮಾತ್ರ) ಈ ದಿನವನ್ನು ವಿಶೇಷವಾಗಿ, ಅದ್ದೂರಿಯಾಗಿ ಆಚರಿಸಲಾಗಿತ್ತು. ಚೀನಾದಲ್ಲಿ 'ಏಕಾಂಗಿ ದಿನ'ದ ಯಶಸ್ಸಿನಿಂದ ಪ್ರೇರಣೆ ಪಡೆದ ಆನ್‌ಲೈನ್ ಶಾಪಿಂಗ್ ಪೋರ್ಟಲ್‌ಗಳು ಫೆಬ್ರುವರಿ 15ರಂದು 'ಏಕಾಂಗಿಗಳ ಜಾಗೃತಿ ದಿನ'ವಾಗಿಯೂ ಆಚರಿಸಿ, ಆ ದಿನದಂದು ಶಾಪಿಂಗ್ ಅನ್ನು ಉತ್ತೇಜಿಸುವ ಅವಕಾಶವಾಗಿ ಪರಿವರ್ತಿಸುವುದುಂಟು. ಬ್ರಿಟನ್‌ನಲ್ಲಿ ಮಾರ್ಚ್ 11ರಂದು 'ರಾಷ್ಟ್ರೀಯ ಏಕಾಂಗಿಗಳ ದಿನ' ಎಂದು ಆಚರಿಸುತ್ತಾರೆ.

ಪ್ರತಿಷ್ಠೆಯೇ ಈ ಉಪಸಮರದ ಮೂಲ

ಅಶ್ವತ್ಥಕಟ್ಟೆ

ರಂಜಿತ್ ಎಚ್. ಅಶ್ವತ್ಥ
vveditoped@gmail.com

ಕಳೆದ ಎರಡು ದಶಕದ ರಾಜ್ಯ ರಾಜಕೀಯದಲ್ಲಿ ಹತ್ತು ಹಲವು ಉಪಚುನಾವಣೆಗಳನ್ನು ರಾಜ್ಯದ ಜನ ನೋಡಿದ್ದಾರೆ. ಇವುಗಳಲ್ಲಿ ಕೆಲವು ಹಾಲಿ ಶಾಸಕ, ಸಂಸದರು ಕೊನೆಯುಸಿರು ಎಳೆದ ಕಾರಣಕ್ಕೆ ನಡೆದಿದ್ದರೆ, ಹೆಚ್ಚಿನವು ಪುಢಾರಿಗಳು ಪಕ್ಷದಿಂದ ಪಕ್ಷಕ್ಕೆ ಜಿಗಿದ ಕಾರಣಕ್ಕಾಗಿಯೇ ನಡೆದಿರುವುದು. ಆದರೆ ಈಗ ಎದುರಾಗಿರುವ ಉಪಚುನಾವಣೆ ಈ ಎರಡನ್ನೂ ಮೀರಿ, ಶಾಸಕರಾಗಿ ವರ್ಷ ಕಳೆಯುವ ಮೊದಲೇ ಸಂಸದರಾಗಿ ಆಯ್ಕೆಯಾದವರು ತಮ್ಮ ಸ್ಥಾನವನ್ನು ತೆರವು ಮಾಡಿದ ಕಾರಣಕ್ಕೆ ನಡೆಯುತ್ತಿರುವಂಥದ್ದು. ಈ ಉಪಚುನಾವಣೆಯಿಂದ ರಾಜ್ಯ ರಾಜಕೀಯದಲ್ಲಿ ಯಾವುದೇ ಬಿರುಗಾಳಿ ಬೀಸದಿದ್ದರೂ, 'ಪ್ರತಿಷ್ಠೆ'ಯ ಕಾರಣಕ್ಕೆ ಮೂರೂ ಕ್ಷೇತ್ರಗಳಲ್ಲಿ ಅದು ಮಹತ್ವವನ್ನು ಪಡೆದುಕೊಂಡಿದೆ ಎನ್ನಲಡ್ಡಿಯಿಲ್ಲ.

ಹೌದು, ಕ್ರಮವಾಗಿ ಶಿಗ್ಗಾವಿ, ಚನ್ನಪಟ್ಟಣ ಹಾಗೂ ಸಂಡೂರು ವಿಧಾನಸಭಾ ಕ್ಷೇತ್ರಗಳ ಶಾಸಕರಾಗಿ ಆಯ್ಕೆಯಾಗಿದ್ದ ಬಸವರಾಜ ಬೊಮ್ಮಾಯಿ, ಎಚ್.ಡಿ.ಕುಮಾರಸ್ವಾಮಿ ಹಾಗೂ ಇ.ತುಕಾರಾಂ ಅವರುಗಳು ಲೋಕಸಭಾ ಚುನಾವಣೆಯಲ್ಲಿ ಸ್ಪರ್ಧಿಸಿ ಗೆಲುವು ಸಾಧಿಸಿದ್ದರಿಂದ, ಈ ಕ್ಷೇತ್ರಗಳಲ್ಲಿನ ತಂತಮ್ಮ ಸ್ಥಾನಗಳಿಗೆ ರಾಜೀನಾಮೆ ನೀಡಬೇಕಾದ ಪರಿಸ್ಥಿತಿ ನಿರ್ಮಾಣವಾಯಿತು. ಅದೇನೇ ಇರಲಿ, ಈ ಉಪಚುನಾವಣೆಯ ಬಹಿರಂಗ ಪ್ರಚಾರವು ಸೋಮವಾರಕ್ಕೆ ಅಂತ್ಯವಾಗಿದ್ದು, ಬುಧವಾರ ಬೆಳಗ್ಗೆ ಮತದಾನವು ಆರಂಭವಾಗಲಿದೆ. ಸಾಮಾನ್ಯವಾಗಿ ನಡೆಯುವ ಉಪಚುನಾವಣೆಗೆ ಹೋಲಿಸಿ ನೋಡಿದಾಗ, ಈ ಬಾರಿಯದನ್ನು ಪಕ್ಷಗಳು 'ಗಂಭೀರ'ವಾಗಿ ಪರಿಗಣಿಸಿಲ್ಲ, ಆದರೆ ಅಭ್ಯರ್ಥಿಗಳು ಮತ್ತು ಅವರ ಹಿಂದಿರುವ 'ಶಕ್ತಿ'ಗಳಿಗೆ ಈ ಉಪಸಮರ ನಿರ್ಣಾಯಕವೆನಿಸಿದೆ, ಪ್ರತಿಷ್ಠೆಯ ಪ್ರದರ್ಶನದ ಸಂದರ್ಭವಾಗಿದೆ ಎನ್ನಲಡ್ಡಿಯಿಲ್ಲ.

2023ರಲ್ಲಿ ನಡೆದ ವಿಧಾನಸಭಾ ಚುನಾವಣೆಯಲ್ಲಿ 135 ಕ್ಷೇತ್ರಗಳಲ್ಲಿ ಭರ್ಜರಿ ವಿಜಯ ಸಾಧಿಸುವ ಮೂಲಕ ಕಾಂಗ್ರೆಸ್ ಪಕ್ಷವು ಸ್ಪಷ್ಟ ಬಹುಮತದೊಂದಿಗೆ ಅಧಿಕಾರದ ಗದ್ದುಗೆಯೇರಿರುವುದು ಈಗಾಗಲೇ ಜಗಜ್ಜಾಹೀರು. ಪಕ್ಷೇತರರ ಬೆಂಬಲವೂ ಸಿಕ್ಕಿರುವುದರಿಂದ ಶಾಸಕರ ಸಂಖ್ಯಾಬಲ 136ಕ್ಕೇರಿದೆ. ಈಗ ಉಪಚುನಾವಣೆ ನಡೆಯುತ್ತಿರುವ ಮೂರು ಕ್ಷೇತ್ರಗಳ ಪೈಕಿ ಎರಡರಲ್ಲಿ ಹಿಂದೆ ಬಿಜೆಪಿ-ಜೆಡಿಎಸ್ ಅಭ್ಯರ್ಥಿಗಳೇ ವಿಜೇತರಾಗಿದ್ದವರು. ಆದ್ದರಿಂದ, ಈ ಉಪಚುನಾವಣೆಯಲ್ಲಿ ಮೂರರ ಪೈಕಿ ಒಂದರಲ್ಲಿ ಗೆಲುವು ಸಾಧಿಸಿದರೆ, ಕಾಂಗ್ರೆಸ್‌ಗೆ ಈ ಹಿಂದಿನ ಸಂಖ್ಯಾಬಲವೇ ಸಿಗುತ್ತದೆ. ಒಂದು ವೇಳೆ ಮೂರಕ್ಕೆ ಮೂರನ್ನೂ ಗೆದ್ದರೆ, 'ಬೋನಸ್' ರೀತಿಯಲ್ಲಿ ಹೆಚ್ಚುವರಿ ಶಾಸಕರ ಸಂಖ್ಯಾಬಲ ಕಾಂಗ್ರೆಸ್‌ಗೆ ಲಭಿಸಲಿದೆ. ಇನ್ನೊಂದೆಡೆ, ಬಿಜೆಪಿ-ಜೆಡಿಎಸ್ ಮೈತ್ರಿಬಣ ಎರಡನ್ನೂ ಸೇರಿಸಿದರೂ ನೂರರ ಗಡಿ ದಾಟುವುದಿಲ್ಲ, ಹೀಗಿರುವಾಗ ಮೂರಕ್ಕೆ ಮೂರು ಕ್ಷೇತ್ರವನ್ನು ಗೆದ್ದರೂ ಸರಕಾರದ ಹಂತದಲ್ಲಿ ಯಾವುದೇ ಬದಲಾವಣೆ ಮಾಡಲು ಸಾಧ್ಯವಿಲ್ಲ. ಆದ್ದರಿಂದ, ಈ ಉಪಚುನಾವಣೆಯ ಫಲಿತಾಂಶದಿಂದ ಸರಕಾರ ಬೀಳುತ್ತದೆ ಅಥವಾ ಫಲಿತಾಂಶ ನೋಡಿಕೊಂಡು ಅದನ್ನು ಅಸ್ಥಿರಗೊಳಿಸಬಹುದು ಎನ್ನುವ ಯಾವುದೇ ಲೆಕ್ಕಾಚಾರಗಳು ಪ್ರತಿಪಕ್ಷಗಳ ತೆಕ್ಕೆಯಲ್ಲಿಲ್ಲ, ಒಂದು ವೇಳೆ ಸೋಲನುಭವಿಸಿದರೂ ಪಕ್ಷವಾಗಿ ಕಾಂಗ್ರೆಸ್, ಬಿಜೆಪಿ ಅಥವಾ ಜೆಡಿಎಸ್‌ಗೆ ಯಾವುದೇ ಸಮಸ್ಯೆಯಿಲ್ಲ.

ಇಷ್ಟಾಗಿಯೂ ಈ ಉಪಚುನಾವಣೆ ಭಾರಿ ರಂಗು ಪಡೆದಿದೆ. ಇದು ರಾಜ್ಯಮಟ್ಟದಲ್ಲಿ ಹೆಚ್ಚಾಗಿ ಕಾಣದಿದ್ದರೂ, ಸ್ಥಳೀಯವಾಗಿ ಆಯಾ ಕ್ಷೇತ್ರಕ್ಕೆ ಸೀಮಿತವಾಗಿ ಇತರೆ ಚುನಾವಣೆಗಳಿಗಿಂತ ಹೆಚ್ಚಾಗಿ, ಪ್ರತಿಷ್ಠೆಯ ಕಣವಾಗಿ ಮಾರ್ಪಟ್ಟಿದೆ. ಇದಕ್ಕೆ ಕಾರಣ ಸರಕಾರ ಅಥವಾ ಪಕ್ಷಕ್ಕಾಗುವ ಲಾಭ-ನಷ್ಟ ಎನ್ನುವುದಕ್ಕಿಂತ 'ವೈಯಕ್ತಿಕ' ವರ್ಚಸ್ಸಿನ ಮೇಲಾಗುವ ಪರಿಣಾಮ ಎನ್ನುವುದನ್ನು ಮೂರೂ ಪಕ್ಷದ ನಾಯಕರು ಒಪ್ಪಿಕೊಳ್ಳಬೇಕಾಗಿದೆ.

ಹಾಗೆ ನೋಡಿದರೆ, ಕರ್ನಾಟಕದಲ್ಲಿ ನಡೆದಿರುವ ಬಹುತೇಕ ಉಪಚುನಾವಣೆಗಳು 'ನೆಕ್-ಟು-ನೆಕ್' ಫೈಟ್‌ಗೆ ಸಾಕ್ಷಿಯಾಗಿರುವ ಇತಿಹಾಸವಿದೆ. 'ಆಪರೇಷನ್ ಕಮಲ'ದ ಮೂಲಕ ಸರಕಾರ ರಚಿಸಿ, ಬಹುಮತಕ್ಕೆ ಬೇಕಿರುವ ಸಂಖ್ಯಾಬಲವನ್ನು ಪಡೆಯಲು ಇವು ನಡೆದಿರುವುದೇ ಹೆಚ್ಚು. ಉದಾಹರಣೆಗೆ 2013ರಲ್ಲಿ ಯಡಿಯೂರಪ್ಪ ಅವರು 7 ಶಾಸಕರಿಂದ ರಾಜೀನಾಮೆ ಕೊಡಿಸಿ ಸರಕಾರವನ್ನು ರಚಿಸಿದ್ದರು. ಬಳಿಕ ನಡೆದ ಉಪಚುನಾವಣೆಯಲ್ಲಿ ಗೆಲುವು ಸಾಧಿಸಿ, ಬಿಜೆಪಿಗೆ ಬೇಕಿದ್ದ 'ಅಗತ್ಯ' ಸಂಖ್ಯಾಬಲವನ್ನು ಪಡೆಯಲಾಯಿತು. ಇದಾದ ಬಳಿಕ ನಡೆದ ಬಹುಚರ್ಚಿತ ಉಪಸಮರವೆಂದರೆ 2014ರಲ್ಲಿ ನಡೆದ ಹಣಾಹಣಿ. ಆಗಲೂ ಕಾಂಗ್ರೆಸ್-ಜೆಡಿಎಸ್‌ಗೆ ಸೇರಿದ 17 ಶಾಸಕರ ರಾಜೀನಾಮೆ ಕೊಡಿಸಿ, ಬಳಿಕ ಉಪಚುನಾವಣೆಯಲ್ಲಿ ಅವರು ಸ್ಪರ್ಧಿಸುವಂತೆ ಬಿಜೆಪಿ ನಾಯಕರು ನೋಡಿಕೊಂಡಿದ್ದರು. ಆ ಎರಡು ಉಪಚುನಾವಣೆಯಲ್ಲಿ, ಚುನಾವಣೆ ನಡೆದ ಶೇ.75ಕ್ಕಿಂತ ಹೆಚ್ಚಿನ ಕ್ಷೇತ್ರದಲ್ಲಿ ಬಿಜೆಪಿ ಗೆಲುವು ಸಾಧಿಸದಿದ್ದರೆ ಸರಕಾರವೇ ಬೀಳುವ ಸಾಧ್ಯತೆಯಿತ್ತು. ಈ ಒತ್ತಡದಲ್ಲಿಯೇ ಅಂದಿನ ಆಡಳಿತ ಪಕ್ಷ ಬಿಜೆಪಿ ಚುನಾವಣೆಯನ್ನು ನಡೆಸಿ, ಇಡೀ ಸಂಪುಟವನ್ನೇ ಚುನಾವಣಾ ಕ್ಷೇತ್ರಗಳಿಗೆ ಉಸ್ತುವಾರಿಯನ್ನಾಗಿ ನೇಮಿಸಿತ್ತು. ಆದರೆ ಈ ಬಾರಿಯ ಉಪಚುನಾವಣೆಯಲ್ಲಿ ಆಡಳಿತಾರೂಢ ಪಕ್ಷಕ್ಕೆ ಈ ರೀತಿಯ ಒತ್ತಡವೇನೂ ಇಲ್ಲ ಎಂಬುದು ಸ್ಪಷ್ಟ.

ಇಂಥ ಒತ್ತಡವಿಲ್ಲದಿದ್ದರೂ, ಈ ಮೊದಲೇ ಹೇಳಿದಂತೆ, ಮೂರೂ ಕ್ಷೇತ್ರಗಳು ಒಂದೊಂದು ಕಾರಣಕ್ಕೆ ಪ್ರತಿಷ್ಠೆಯ ಅಖಾಡಗಳಾಗಿ ಪರಿಣಮಿಸಿಬಿಟ್ಟಿವೆ. ಈ ಕಾರಣಕ್ಕಾಗಿಯೇ ಸಿದ್ದರಾಮಯ್ಯರ ಒಂದಿಡೀ ಸಚಿವ ಸಂಪುಟವನ್ನು ಈ ಮೂರೂ ಕ್ಷೇತ್ರಗಳಿಗೆ ಹಂಚಿಕೆ ಮಾಡಿ ಉಸ್ತುವಾರಿಗಳನ್ನಾಗಿ ನೇಮಿಸಲಾಗಿದೆ. ಸಿದ್ದರಾಮಯ್ಯ ಹಾಗೂ ಡಿ.ಕೆ.ಶಿವಕುಮಾರ್ ಅವರು ನಿತ್ಯ ಒಂದೊಂದು ಕ್ಷೇತ್ರಕ್ಕೆ ಭೇಟಿ ನೀಡಿ, ತಮ್ಮ ಅಭ್ಯರ್ಥಿಗಳ ಪರವಾಗಿ ಭರ್ಜರಿ ಪ್ರಚಾರವನ್ನು ನಡೆಸುತ್ತಿದ್ದಾರೆ. ಬಿಜೆಪಿಯ ವಿಷಯದಲ್ಲೂ ಈ ಪರಿಸ್ಥಿತಿ ಭಿನ್ನವಾಗಿಲ್ಲ. ಲೋಕಸಭಾ ಚುನಾವಣೆಗಿಂತ ಹೆಚ್ಚಿನ ಪ್ರಮಾಣದ ಪ್ರಚಾರಕಾರ್ಯದಲ್ಲಿ ಬಿಜೆಪಿ ವತಿಯಿಂದ ಬಿ.ಎಸ್.ಯಡಿಯೂರಪ್ಪ ಭಾಗವಹಿಸಿದ್ದು ಎಲ್ಲರಿಗೂ ಗೊತ್ತಿರುವ ಸಂಗತಿಯೇ. ಇನ್ನು ದಶಕದ ಬಳಿಕ ಒಂದೇ ಕ್ಷೇತ್ರದಲ್ಲಿ ಒಂದು ವಾರದವರೆಗೆ ಕೂತು ದೇವೇಗೌಡರು ತಮ್ಮ ಮೊಮ್ಮಗನ ಗೆಲುವಿಗೆ ರಣತಂತ್ರ ರೂಪಿಸಿದ್ದರೆ, ನಾಮಪತ್ರ ಸಲ್ಲಿಕೆಯಾದ ದಿನದಿಂದಲೂ ಕೇಂದ್ರ ಸಚಿವ ಎಚ್.ಡಿ.ಕುಮಾರಸ್ವಾಮಿ ಅವರು ಚನ್ನಪಟ್ಟಣವನ್ನು ಬಿಟ್ಟು ಹೊರಬಂದಿಲ್ಲ, ಅದೇ ರೀತಿಯಲ್ಲಿ ಮಾಜಿ ಮುಖ್ಯಮಂತ್ರಿ ಬಸವರಾಜ ಬೊಮ್ಮಾಯಿ ಅವರು ಶಿಗ್ಗಾವಿಯನ್ನು ಬಿಟ್ಟು ಹೊರಬಂದಿಲ್ಲ.

ಸರಕಾರದ ಮೇಲೆ ಅಥವಾ ರಾಜ್ಯ ರಾಜಕೀಯದ ಮೇಲೆ ಯಾವುದೇ ಗಂಭೀರ ಪರಿಣಾಮ ಬೀರದಿದ್ದರೂ, ನಾಯಕರು ಈ ಉಪಚುನಾವಣೆಯನ್ನು ಈ ಮಟ್ಟಿಗೆ ಗಂಭೀರವಾಗಿ ಪರಿಗಣಿಸಿರುವುದು ಏಕೆ ಎಂಬ ಪ್ರಶ್ನೆ ಅಥವಾ ಸಹಜ ಕುತೂಹಲ ಬಹುತೇಕರಲ್ಲಿ ಮನೆಮಾಡಿದೆ. ಅದಕ್ಕೆ ಉತ್ತರ ಸರಳ- ಈ ಮೂರೂ ಕ್ಷೇತ್ರಗಳಲ್ಲಿ ಒಂದೊಂದು ಪಕ್ಷದಿಂದ 'ಕುಟುಂಬ' ಸದಸ್ಯರೇ ನಿಂತಿದ್ದಾರೆ. ಅಂದರೆ, ಸಂಡೂರಿನಿಂದ ತುಕಾರಾಂ ಪತ್ನಿ ಅನ್ನಪೂರ್ಣ, ಶಿಗ್ಗಾವಿಯಿಂದ ಬಸವರಾಜ ಬೊಮ್ಮಾಯಿ ಪುತ್ರ ಭರತ್ ಬೊಮ್ಮಾಯಿ ಹಾಗೂ ಚನ್ನಪಟ್ಟಣದಿಂದ ದೇವೇಗೌಡರ ಮೊಮ್ಮಗ, ಕುಮಾರಸ್ವಾಮಿ ಅವರ ಪುತ್ರ ನಿಖಿಲ್ ಕುಮಾರಸ್ವಾಮಿ ಸ್ಪರ್ಧಿಸಿದ್ದಾರೆ. ನಿಖಿಲ್‌ರನ್ನು ಹೊರತುಪಡಿಸಿದ ಇನ್ನಿಬ್ಬರೂ ಚುನಾವಣಾ ರಾಜಕೀಯಕ್ಕೆ ಹೊಸಬರು. ಆದ್ದರಿಂದ ಅವರ ಪರವಾಗಿ ಕ್ರಮವಾಗಿ ಅವರ ಪತಿ ಮತ್ತು ತಂದೆ ಈ ಉಪಚುನಾವಣೆಯಲ್ಲಿ ಕಸರತ್ತು ಮಾಡಬೇಕಾಗಿ ಬಂದಿದೆ. ಕಳೆದ ಎರಡು ಚುನಾವಣೆಗಳಲ್ಲಿ ಭಾರಿ ಮುಖಭಂಗ ಅನುಭವಿಸಿ ಈಗ ಮೂರನೇ ಪ್ರಯತ್ನಕ್ಕೆ ಇಳಿದಿದ್ದಾರೆ ನಿಖಿಲ್, ಹೀಗಾಗಿ ಈ ಉಪಸಮರ ಅವರ ಪಾಲಿಗೆ 'ಮಾಡು ಇಲ್ಲವೇ ಮಡಿ' ಎನ್ನುವ ಪರಿಸ್ಥಿತಿಯನ್ನು ನಿರ್ಮಿಸಿದೆ.

ಈ ಮೂರು ಕ್ಷೇತ್ರಗಳ ಪೈಕಿ ಶಿಗ್ಗಾವಿಯಲ್ಲಿ ಈಗಾಗಲೇ 'ಹೊಂದಾಣಿಕೆ'ಯ ವಾಸನೆ ಶುರುವಾಗಿದೆ. ಮಿಕ್ಕಂತೆ, ಸಂಡೂರಿನಲ್ಲಿ ಜನಾರ್ದನ ರೆಡ್ಡಿ ಕಾರಣಕ್ಕೆ ಬಿಜೆಪಿ ಕಾರ್ಯಕರ್ತರು ಮತ್ತು ತುಕಾರಾಂ ಕಾರಣಕ್ಕೆ ಕಾಂಗ್ರೆಸ್‌ನ ಸ್ಥಳೀಯ ನಾಯಕರು ತಟಸ್ಥರಾಗಿದ್ದಾರೆ. ಆದರೆ ತೀವ್ರ ಪೈಪೋಟಿ ಹುಟ್ಟುಹಾಕಿ ಕುತೂಹಲ ಕೆರಳಿಸಿರುವ ಕ್ಷೇತ್ರವೆಂದರೆ ಅದು ಚನ್ನಪಟ್ಟಣ. ಈ ಕ್ಷೇತ್ರದಲ್ಲಿ ಒಂದೆಡೆ ದೇವೇಗೌಡರ ಕುಟುಂಬದ ಮೂರನೇ ಪೀಳಿಗೆಯಾತ ಚುನಾವಣಾ ರಾಜಕೀಯದ ಚಕ್ರವ್ಯೂಹವನ್ನು ಭೇದಿಸಲು ಹೋರಾಡುತ್ತಿದ್ದರೆ, ಇನ್ನೊಂದೆಡೆ ಮೂರು ದಶಕಗಳ ಕಾಲ ದೇವೇಗೌಡರ ವಿರುದ್ಧ ಹೋರಾಡಿಕೊಂಡು ಬಂದಿರುವ ಸಿ.ಪಿ.ಯೋಗೇಶ್ವರ್ ಅವರು ಟಿಕೆಟ್ ಸಿಗಲಿಲ್ಲವೆಂಬ ಕಾರಣಕ್ಕೆ ಬಿಜೆಪಿಯನ್ನು ತೊರೆದು ಕಾಂಗ್ರೆಸ್‌ನ ಮಡಿಲು ಸೇರಿ ಅಲ್ಲಿಂದಲೇ ಸ್ಪರ್ಧಿಸಿದ್ದಾರೆ. ಈ ಇಬ್ಬರಲ್ಲಿ ಯಾರೇ ಸೋತರೂ, ಅವರ ರಾಜಕೀಯ ಅಸ್ತಿತ್ವ ಬಹುತೇಕ ಅಂತ್ಯವಾಗಲಿದೆ ಎಂಬುದೇ ಸದ್ಯಕ್ಕೆ ರಾಜಕೀಯದ ಪಡಸಾಲೆಯಲ್ಲಿ ಹರಿದಾಡುತ್ತಿರುವ ಮಾತಾಗಿದೆ. ಈ ಕಾರಣಕ್ಕಾಗಿಯೇ ಈ ಕ್ಷೇತ್ರದಲ್ಲಿ ಜೆಡಿಎಸ್ ನಾಯಕರು ಠಿಕಾಣಿ ಹೂಡಿದ್ದರೆ, ಮತ್ತೊಂದೆಡೆ ಉಪಮುಖ್ಯಮಂತ್ರಿ ಡಿ.ಕೆ.ಶಿವಕುಮಾರ್ ಅವರು ಕುಮಾರಸ್ವಾಮಿಯವರ ಭದ್ರಕೋಟೆಯನ್ನು ಭೇದಿಸಬೇಕೆಂಬ ರಣಹುಮ್ಮಸ್ಸಿನಲ್ಲಿ ಕಳೆದ ಮೂರು ತಿಂಗಳಿಂದ ಚನ್ನಪಟ್ಟಣದಲ್ಲಿಯೇ ಓಡಾಡಿಕೊಂಡಿದ್ದಾರೆ!

ಮತ್ತೊಂದು ವಿಶೇಷವೆಂದರೆ, ಸಾಮಾನ್ಯ ಉಪಚುನಾವಣೆಗಳ ರೀತಿಯಲ್ಲಿಯೇ ಈ ಬಾರಿಯೂ ಎರಡೂ ಕಡೆಯಿಂದ ಸ್ಥಳೀಯ ನಾಯಕರೇ ಪ್ರಚಾರಕಾರ್ಯವನ್ನು 'ನಿಭಾಯಿಸಿದ್ದಾರೆ'. ಈ ಹಿಂದೆಲ್ಲಾ ಕನಿಷ್ಠಪಕ್ಷ ಆಯಾ ಪಕ್ಷದ ರಾಜ್ಯ ಉಸ್ತುವಾರಿಗಳಾದರೂ ರಾಜ್ಯಕ್ಕೆ ಬಂದು ಹೋಗುತ್ತಿದ್ದರು; ಆದರೆ ಈ ಬಾರಿ ಅವರೂ ರಾಜ್ಯದತ್ತ ತಲೆಹಾಕಲಿಲ್ಲ. ಈ ರೀತಿಯ ನಡೆಗೆ ಕಾರಣ, ಮೊದಲೇ ಹೇಳಿದಂತೆ, ಉಪಚುನಾವಣೆಯಲ್ಲಿ ಸಾಮಾನ್ಯವಾಗಿ ಕಂಡುಬರುವ, ಸರಕಾರವನ್ನು ಉಳಿಸುವ ಅಥವಾ ಉರುಳಿಸುವ 'ರಾಜಕೀಯ ಗಣಿತ' ಈ ಬಾರಿ ಕಾಣಬರುತ್ತಿಲ್ಲ. ಆದ್ದರಿಂದ ಇಲ್ಲಿಗೆ ಕಳಿಸುವ ಬದಲು ಇತರೆ ರಾಜ್ಯಗಳಲ್ಲಿ ರಾಷ್ಟ್ರೀಯ ನಾಯಕರ ಶ್ರಮದಾನವನ್ನು ಬಳಸಿಕೊಳ್ಳುವ ಲೆಕ್ಕಾಚಾರದಲ್ಲಿ ಎರಡೂ ರಾಷ್ಟ್ರೀಯ ಪಕ್ಷಗಳಿವೆ.

ಹಾಗೆ ನೋಡಿದರೆ, ಉಪಸಮರದ ಕಾವಿಗಿಂತ ಈ ಬಾರಿ ಕರ್ನಾಟಕದಲ್ಲಿ ಸದ್ದು ಮಾಡಿದ್ದು ವಕ್ಫ್ ಆಸ್ತಿ ವಿವಾದ. ಈ ವಿವಾದದಿಂದ ಪ್ರತಿಪಕ್ಷ ಬಿಜೆಪಿ-ಜೆಡಿಎಸ್‌ಗೆ ಲಾಭವಾಗುವುದೋ ಅಥವಾ ಮುಸ್ಲಿಂ ಮತಗಳು ಕ್ರೋಡೀಕರಣಗೊಳ್ಳುವ ಮೂಲಕ ಕಾಂಗ್ರೆಸ್‌ಗೆ ಲಾಭವಾಗುವುದೋ ಎಂಬುದು ಬೇರೆ ಮಾತು. ಇದಾದ ಬಳಿಕ ಬಹುದೊಡ್ಡ ಮಟ್ಟದಲ್ಲಿ ಸುದ್ದಿಮಾಡಿದ್ದು ಪ್ರಧಾನಿ ನರೇಂದ್ರ ಮೋದಿ ಅವರು ಮಹಾರಾಷ್ಟ್ರದಲ್ಲಿ ಪ್ರಸ್ತಾಪಿಸಿದ '700 ಕೋಟಿ ರು.ಮದ್ಯದ ಹಣ'. ಈ ಎರಡು ವಿಷಯಗಳೇ ಇಡೀ ಚುನಾವಣಾ ಪ್ರಚಾರದ ಪರ-ವಿರೋಧ ಚರ್ಚೆಗೆ ನಾಂದಿ ಹಾಡಿದ್ದವು. ಇದೀಗ ಬಹಿರಂಗ ಪ್ರಚಾರಕ್ಕೆ ತೆರೆಬಿದ್ದಿದೆ. ಅಭ್ಯರ್ಥಿಗಳು ಅಥವಾ ಕುಟುಂಬದ ಪ್ರತಿಷ್ಠೆಯಲ್ಲಿ ನಾಳೆ ಮತದಾನ ನಡೆಯಲಿದೆ. ಈ ಫಲಿತಾಂಶದಿಂದ ಸರಕಾರದಲ್ಲಿ ಏರುಪೇರಾಗುವುದಿಲ್ಲ ಎನ್ನುವುದು ಸತ್ಯವಾದರೂ, ಕೆಲ ಅಭ್ಯರ್ಥಿಗಳ ಸುದೀರ್ಘ ರಾಜಕೀಯ 'ಭವಿಷ್ಯ'ದ ಸ್ಪಷ್ಟದರ್ಶನ ಅನಾವರಣಗೊಳ್ಳಲಿದೆ ಎಂದರೆ ತಪ್ಪಾಗುವುದಿಲ್ಲ.

ಸಂಶೋಧಕನ ಅಹಂನಿಂದ ಸಂಶೋಧನೆಗೆ ಪೆಟ್ಟು

ಕಲಬುರ್ಗಿಯವರ ಸಂಶೋಧನೆಯು ದ್ವಂದ್ವ, ಗೊಂದಲಗಳ ಕಲಸುಮೇಲೋಗರ! ತಟಸ್ಥ ನಿಲುವಿರದ ಸಂಶೋಧಕನಲ್ಲಿ ಅಹಂ ತುಂಬಿಕೊಂಡಾಗ ಸಂಶೋಧನೆಗಳು ಹೇಗೆ ತಾಳ ತಪ್ಪಿ ಅವರ ಹಿಂದಿನ ಪುಟವು ಮುಂದಿನ ಪುಟದಲ್ಲೇ ತಪ್ಪೆಂದು ರದ್ದಾಗುತ್ತದೆ ಎನ್ನುವುದಕ್ಕೆ ಇವರ ಕೃತಿಗಳು ಸಾಕ್ಷಿ.

ಬಸವ ಮಂಟಪ

ರವಿ ಹಂಜ್
vveditoped@gmail.com

ಭಾಗ 2

ಪ್ರೊ.ಕಲಬುರ್ಗಿಯವರ ಇನ್ನೊಂದು ಅಧ್ಯಾಯ, 'ಜಗದಾಚಾರ್ಯರದು ಜಾತಿಭೇದ ಸಿದ್ಧಾಂತ ಪಂಚಾಚಾರ್ಯರ ನಿಜಸ್ವರೂಪ'ದಲ್ಲಿ ''ಕುಲವನರಸುವರೆ ಶರಣರಲ್ಲಿ, ಜಾತಿ ಸಂಕರವಾದ ಬಳಿಕ?' ಎಂಬ ಶರಣ ಸಿದ್ಧಾಂತಕ್ಕೆ ವಿರುದ್ಧವಾದುದಾಗಿದೆ, ಜಗದಾಚಾರ್ಯ ಸಿದ್ಧಾಂತ. ಇವರು ಆಗಮಿಕ ಪರಂಪರೆಯವರಾಗಿದ್ದರೂ ಬ್ರಾಹ್ಮಣರೇ ಆಗಿರುವುದರಿಂದ ಇವರಲ್ಲಿ ವರ್ಣಭೇದ ವ್ಯವಸ್ಥೆ ಸಹಜವಾಗಿದೆ. ಈ ಬ್ರಾಹ್ಮಣರ ಜಾತಿಭೇದ ಆಚರಣೆಗೆ ಲಿಂಗಸೂಗೂರು ತಾಲೂಕಿನ ಕರಡಿಕಲ್ಲು ಗ್ರಾಮದ 2 ಶಾಸನಗಳು (ರಾಯಚೂರು ಜಿಲ್ಲೆ ಶಾಸನಗಳು- ಲಿಂಗಸೂಗೂರು 4 ಮತ್ತು 6) ಸಾಕ್ಷಿಯಾಗಿವೆ. ಇವು 11ನೇ ಶತಮಾನದ ಉತ್ತರಾರ್ಧದ ಅಂದರೆ ಬಸವಣ್ಣನಿಗೆ ಕೆಲವೇ ವರ್ಷ ಪೂರ್ವದ ಶಾಸನಗಳಾಗಿವೆ. ಇಲ್ಲಿಯ ತತ್ಪುರುಷಶಿವ, ಸೂಕ್ಷ್ಮಶಿವ, ಮೈಮಶಿವ ಹೆಸರುಗಳ ಮುಂದೆ 'ಶಿವ ಅಂದರೆ ಶಿವಾಚಾರ್ಯ ಪ್ರತ್ಯಯವಿರುವುದರಿಂದ ಇವರು ಇಂದಿನ ಪಂಚಾಚಾರ್ಯ ಪರಂಪರೆಯ ಪೂರ್ವಜರೆಂದು ಸ್ಪಷ್ಟವಾಗುತ್ತದೆ. ಈ ಶಾಸನದಲ್ಲಿ ಸೂಕ್ಷ್ಮಶಿವ (ಸೂಕ್ಷ್ಮಶಿವಾಚಾರ್ಯ)ನು 'ಅಂತ್ಯಜಾತಿ ಯಾರಾದೊಡವಂಗಡಿ ಬೀದಿಯೊಳಗೆ ಮದುವೆಯಲು ಬಂಡಿಯನೇರಿ ಬರಸಲ್ಲದು. ಬಂದನಪ್ಪಡೆ ಪನ್ನೆರಡು ಗದ್ಯಾಣ ಪೊನ್ನಂ ದಂಡವಂ ತಿ(ತೆ)ರುವರಂತಪ್ಪುದಕೆ ಶ್ರೀ ಬಲ್ಲವರಸರಾಣೆ, ಶ್ರೀ ಮದ್ರಾಜಗುರುದೇವರಾಣೆ' ಎಂದು ಆಜ್ಞೆ ಹೊರಡಿಸಿರುವನು. ಅಸ್ಪೃಶ್ಯರು ಮದುವೆ ಮೆರವಣಿಗೆ ಬಂಡಿಯನ್ನು ಗ್ರಾಮದ ಅಂಗಡಿ ಬೀದಿಯಲ್ಲಿ ತರಕೂಡದು. ತಂದರೆ 12 ಗದ್ಯಾಣ ದಂಡ ನೀಡಬೇಕೆಂಬುದು ಇಲ್ಲಿಯ ಅಭಿಪ್ರಾಯ. ಇದನ್ನು ನೋಡಿದರೆ ಈ ಶಿವಾಚಾರ್ಯರದು (ಇದರ ಮುಂದುವರಿದ ರೂಪವಾಗಿರುವ ಇಂದಿನ ಪಂಚಾಚಾರ್ಯರದು) ಅಂದರೆ ಇಂದಿನ ವೀರಶೈವ ಜಂಗಮರದು ಮೂಲತಃ ಜಾತಿಭೇದ ಪಾಲಿಸುವ ಬ್ರಾಹ್ಮಣಧರ್ಮವೆಂದು ಸ್ಪಷ್ಟವಾಗುತ್ತದೆ'' ಎನ್ನುತ್ತಾರೆ. ಇಲ್ಲಿ ಪಂಚಾಚಾರ್ಯರನ್ನು ವರ್ಣಭೇದಿಗರು ಎಂದು ಆರೋಪಿಸುವ ಭರದಲ್ಲಿ ಬಸವಪೂರ್ವದಲ್ಲಿ ಇವರಿರಲೇ ಇಲ್ಲ ಎಂಬ ತಮ್ಮ ವಾದವನ್ನು ತಾವೇ ''ಬಸವಪೂರ್ವದ ಲಿಂಗಸೂಗೂರು ತಾಲೂಕಿನ ಕರಡಿಕಲ್ಲು ಗ್ರಾಮದ ಎರಡು ಶಾಸನ''ಗಳು ಪಂಚಾಚಾರ್ಯರು ಬಸವಪೂರ್ವದಲ್ಲಿ ಇದ್ದರೆಂದು ಆಧಾರ ಕೊಟ್ಟು ಸುಳ್ಳು ಮಾಡಿಬಿಟ್ಟಿದ್ದಾರೆ.

ಅಂದ ಹಾಗೆ ಇವರು ಉಲ್ಲೇಖಿಸಿದ ''ಕುಲನರಸುವರೆ ಶರಣರಲ್ಲಿ ಜಾತಿಸಂಕರವಾದ ಬಳಿಕ'' ವಚನದ ಸಿದ್ಧಾಂತ ಶಿಖಾಮಣಿಯ ಮೂಲಶ್ಲೋಕ ಹೀಗಿದೆ, ''ಬ್ರಾಹ್ಮಣಃ ಕ್ಷತ್ರಿಯೋ ವಾಪಿ ವೈಶ್ಯೋ ವಾ ಶೂದ್ರ ಏವ ವಾ ಅಂತ್ಯಜೋ ವಾ ಶಿವಭಕ್ತಃ ಶಿವವನ್ಮಾನ್ಯ ಏವ ಸಃ। ಶಿವಭಕ್ತಿ ಸಮಾವೇಶೇ ಕ್ವಜಾತಿ ಪರಿಕಲ್ಪನಾ ಇಂಧನೇಷ್ವಗ್ನಿ ದಗ್ಧೇಷು ಕೋ ವಾ ಭೇದಃ ಪ್ರಕೀರ್ತ್ಯತೇ॥''

ವಚನದ ಪೂರ್ಣಪಾಠ: ''ಆವ ಕುಲದವನಾದರೇನು? ಶಿವಲಿಂಗವಿದ್ದವನೆ ಕುಲಜನು; ಕುಲನರಸುವರೆ ಶರಣರಲ್ಲಿ ಜಾತಿಸಂಕರವಾದ ಬಳಿಕ? ಶಿವಜಾತ ಕುಲೇ ಧರ್ಮಃ ಪೂರ್ವಜನ್ಮ ವಿವರ್ಜಿತಃ ಉಮಾ ಮಾತಾ ಪಿತಾ ರುದ್ರೋ ಈಶ್ವರಃ ಕುಲಮೇವಚ ಎಂದುದಾಗಿ ಒಕ್ಕುದ ಕೊಂಬೆನವರಲ್ಲಿ, ಕೂಸ ಕೊಡುವೆ ಕೂಡಲಸಂಗಮದೇವಾ, ನಂಬುವೆ ನಿಮ್ಮ ಶರಣರನ್ನು''. ಚಿದಾನಂದಮೂರ್ತಿ ಆಯ್ಯ, ಆರ್.ಸಿ. ಹಿರೇಮಠ ಜಂಗಮ, ಶಂಬಾ ಜೋಶಿ ಬ್ರಾಹ್ಮಣ ಹಾಗಾಗಿ ಅವರ ಸಂಶೋಧನೆ ಹೀಗೆ ಎಂದು 'ಕುಲವನರಸುವ' ಇವರ ಪರಿಯಂತೂ ಇವರ ಶಿಷ್ಯಗಣದ ಮೇಲ್ಪಂಕ್ತಿಯಾಗಿದೆ ಎಂಬುದು ಮತ್ತೊಂದು ತೌಲನಿಕ ಅಧ್ಯಯನದ ವಿಷಯ ಎಂಬಲ್ಲಿಗೆ ಲಿಂಗಿಜಂಗಮ ಲಿಂಗಾಯತದಿಂದ ಹೊರಗು ಎನ್ನುವ ವಾದ ರದ್ದಾಗುತ್ತದೆ.

• • •

ಅಧ್ಯಾಯ 'ಜಗದ್ಗುರು-ಜಗದಾಚಾರ್ಯ'ದಲ್ಲಿ ''ನಮ್ಮಲ್ಲಿ 'ಗುರು' ಮತ್ತು 'ಆಚಾರ್ಯ'ವೆಂಬ ಎರಡು ವಿಭಿನ್ನ ತಾತ್ವಿಕ ಪರಂಪರೆಗಳು ಬೆಳೆದುಬಂದಿವೆ. ಇವುಗಳಲ್ಲಿ ಒಂದು 'ಅನುಭಾವ'ದ ನಿರ್ದೇಶನದಲ್ಲಿ, ಇನ್ನೊಂದು 'ಶಾಸ್ತ್ರ'ದ ನಿಯಂತ್ರಣದಲ್ಲಿ ಮುನ್ನಡೆಯುತ್ತವೆ. ಹೀಗಿದ್ದೂ ಇಂದು ಈ ಎರಡೂ ಪರಂಪರೆಗಳಿಗೆ 'ಜಗದ್ಗುರು' ಎಂಬ ಒಂದೇ ಪದವನ್ನು ಬಳಸುತ್ತಲಿರುವುದು ಎಷ್ಟರ ಮಟ್ಟಿಗೆ ಸರಿ? ಇಲ್ಲಿ ಗಮನಿಸಬೇಕಾದ ಅಂಶವೆಂದರೆ, ಗುರು ಪರಂಪರೆಯವರ 'ಗುರು' ಶಬ್ದವನ್ನು ಆಚಾರ್ಯ ಪರಂಪರೆಯವರು ಸೆಳೆದುಕೊಂಡು, ಅವರಿಗೆ 'ವಿರಕ್ತ'ವೆಂಬ ಹೊಸ ಶಬ್ದವನ್ನು ಪ್ರಚುರಗೊಳಿಸಿದ್ದಾರೆ. ಇದರಿಂದಾಗಿ, ಆಚಾರ್ಯ ಪರಂಪರೆಯವರಿಗೆ ಇಂದು ಬಳಸಲಾಗುತ್ತಿರುವ 'ಜಗದ್ಗುರು ಪಂಚಾಚಾರ್ಯ' ಎಂಬ ಪ್ರಯೋಗದಲ್ಲಿ ಭಕ್ತಿಮಾರ್ಗ ಸೂಚಿಸುವ ಗುರು ಮತ್ತು ಕರ್ಮಮಾರ್ಗ ಸೂಚಿಸುವ ಆಚಾರ್ಯವೆಂಬ ಎರಡು ಭಿನ್ನತತ್ವಗಳು ಸೇರಿಕೊಂಡ ವೈರುಧ್ಯದೋಷ ಘಟಿಸಿದೆ. ಹುಬ್ಬಳ್ಳಿಯಲ್ಲಿ ಜರುಗಿದ ಕೋರ್ಟ್ ವ್ಯಾಜ್ಯವೊಂದರಲ್ಲಿ ಸುಪ್ರಸಿದ್ಧ ವಕೀಲರಾಗಿದ್ದ ಶ್ರೀ ಸಿದ್ಧರಾಮಪ್ಪ ಪಾವಟೆಯವರು ಪಂಚಾಚಾರ್ಯರಿಗೆ ಜಗದ್ಗುರು ವಿಶೇಷಣ ಬಳಸಬಾರದೆಂದು ವಾದಿಸಿದುದನ್ನು ಇಲ್ಲಿ ಸ್ಮರಿಸಬಹುದು'' ಎನ್ನುತ್ತಾರೆ.

ಮೊದಲನೆಯದಾಗಿ ಗುರು ಮತ್ತು ಆಚಾರ್ಯ ಎರಡೂ ಸಂಸ್ಕೃತ ಮೂಲದ ಪದಗಳು. ಒಂದು ಗ್ರಾಂಥಿಕ ಎನಿಸಿದರೆ ಇನ್ನೊಂದು ಮೌಖಿಕ ಪದ. ವೀರಶೈವರು ಜ್ಞಾನಯಜ್ಞ ಮತ್ತು ಕರ್ಮಯಜ್ಞನಿರತರು. ಇಲ್ಲಿ ಕರ್ಮ ಎಂದರೆ ಕಾಯಕ, ಕರ್ಮಸಿದ್ಧಾಂತವಲ್ಲ. ಕನ್ನಡ ಸ್ನಾತಕೋತ್ತರ ಪದವಿಯಲ್ಲಿ ಬಂಗಾರದ ಪದಕ ಪಡೆದ ಪಂಡಿತರು ಭಾಷಾವಿಕಾಸವನ್ನು ಏಕೆ ಮರೆತರು? ಕರ್ಮ ಎಂಬುದನ್ನು ಕಾಯಕ ಎಂದು ಪರಿಗಣಿಸಿದ ಕರ್ಮಸಿದ್ಧಾಂತ ಎಂದು ಎಲ್ಲೆಲ್ಲಿಗೋ ತಮ್ಮ 'ನಾಥ ಸಿದ್ಧಾಂತ' ಸಂಶೋಧನೆಯನ್ನು ಏಕೆ ಕೊಂಡೊಯ್ದರು? ಒಂದೊಮ್ಮೆ ಬೆಂಗಳೂರಿನಲ್ಲಿ 'ಏನಲೋ ಬಾರಲೋ' ಎನ್ನುತ್ತಿದ್ದ ಜನರು ನಂತರ ಫ್ಯಾಷನ್ನಿಗೆ ತಕ್ಕಂತೆ 'ಏನಮ್ಮಾ ಬಾರಮ್ಮಾ' ಎನ್ನುವುದನ್ನು 'ಬೆಂಗಳೂರಿಗರು ಸಾಮೂಹಿಕ ಲಿಂಗಪರಿವರ್ತನೆಗೆ ಒಳಗಾಗಿದ್ದರು' ಎನ್ನುವ ಸಂಶೋಧನೆ ಮಂಡಿಸುವುದು ಮೂರ್ಖತನವಲ್ಲವೇ! ಇನ್ನು ಹುಬ್ಬಳ್ಳಿ ಕೋರ್ಟ್ ವ್ಯಾಜ್ಯದಲ್ಲಿ ಏನೇ ವಾದಿಸಿದ್ದರೂ ಅದು ಸೋತುಹೋದ ಕಾರಣ ಜಗದ್ಗುರು ವಿಶೇಷಣ ಇಂದಿನ ವರ್ತಮಾನದಲ್ಲಿ ಜಾರಿ ಇದೆ ಎನ್ನುವುದಷ್ಟೇ ಸತ್ಯ.

ತಮ್ಮ ವಾದವನ್ನು ಮುಂದುವರಿಸುತ್ತಾ ಕಲಬುರ್ಗಿಯವರು, ''ಪ್ರಾಚೀನ ಕಾಲದಲ್ಲಿ ಪಂಚಾಚಾರ್ಯರಿಗೆ ಮೊದಮೊದಲು 'ಜಗದಾರಾಧ್ಯ' 'ಜಗದಾಚಾರ್ಯ' ಪದಗಳನ್ನು ಬಳಸುತ್ತಲಿದ್ದ ಉದಾಹರಣೆಗಳು ಪಂ. ಕಾಶೀನಾಥಶಾಸ್ತ್ರಿಗಳ 'ಪಂಚಾಚಾರ್ಯಪ್ರಭಾ' ಪತ್ರಿಕೆ ಮತ್ತು ಅವರ ಪುಸ್ತಕಗಳಲ್ಲಿ ಸಿಗುತ್ತವೆ, ಆದರೆ ಯಾವುದೋ ಕಾಲಘಟ್ಟದಲ್ಲಿ ಇವರಿಗೆ 'ಜಗದ್ಗುರು' ವಿಶೇಷಣವನ್ನು ಬಳಸತೊಡಗಿದರು. ಆದುದರಿಂದ, ಇನ್ನು ಮೇಲೆ ತಾತ್ವಿಕ ದೃಷ್ಟಿಯಿಂದ ವಿರಕ್ತರಿಗೆ 'ಜಗದ್ಗುರು'ಗಳೆಂದೂ ಆಚಾರ್ಯರಿಗೆ 'ಜಗದಾಚಾರ್ಯ'ರೆಂದೂ ಕಟ್ಟುನಿಟ್ಟಾಗಿ ಬಳಸುವುದು ಅವಶ್ಯವಿದೆ'' ಎಂದು ಆಜ್ಞೆ ಮಾಡಿದ್ದಾರೆ.

ಇವರ ಈ ಆಜ್ಞೆಯನ್ನು ಯಾರು ಪಾಲಿಸಬೇಕು? ಅಂದ ಹಾಗೆ, ಅಲ್ಲಮ ತನ್ನ ಒಂದೆರಡು ವಚನಗಳಲ್ಲಿ ಜಗದಾರಾಧ್ಯ ಎಂದು ಬಳಸಿದ್ದಾನೆ. ಅವು ಹೀಗಿವೆ: ''ಹಸಿವಿಲ್ಲದೆ ಉಣಬಲ್ಲಡೆ, ಉಪಾಧಿಯಿಲ್ಲದೆ ಬೇಡಬಲ್ಲಡೆ, ಅದು ವರ್ಮ, ಅದು ಸಂಬಂಧ. ಗಮನವಿಲ್ಲದೆ ಸುಳಿಯಬಲ್ಲಡೆ, ನಿರ್ಗಮನಿಯಾಗಿ ನಿಲಬಲ್ಲಡೆ ಅದು ವರ್ಮ, ಅದು ಸಂಬಂಧ. ಅವರ ನಡೆ ಪಾವನ, ಅವರ ನುಡಿ ತತ್ವ, ಅವರು(ರ?) 'ಜಗದಾರಾಧ್ಯ'ರೆಂಬೆ ಗುಹೇಶ್ವರಾ. ಸುಳಿಯ ಬಲ್ಲಡೆ ಸುಳುಹೆ ಲೇಸಯ್ಯಾ. ಗಮನವಿಲ್ಲದೆ ಸುಳಿಯ ಬಲ್ಲಡೆ, ನಿರ್ಗಮನಿಯಾಗಿ ನಿಲ್ಲಬಲ್ಲಡೆ, ಅದಕ್ಕದೆ ಪರಿಣಾಮ ಅದಕ್ಕದೆ ಸಂತೋಷ. ಗುಹೇಶ್ವರಲಿಂಗದಲ್ಲಿ ಅವರ 'ಜಗದಾರಾಧ್ಯ'ರೆಂಬೆ''.

ಪ್ರೊ.ಕಲಬುರ್ಗಿಯವರು ಜಗದಾರಾಧ್ಯ ಎಂಬುದು ಪಂಚಾಚಾರ್ಯರ ಕುರಿತು ಎಂದು ಆಜ್ಞೆ ಹೊರಡಿಸಿದ ಕಾರಣ ಪಂಚಾಚಾರ್ಯರು ಅಲ್ಲಮನ ಕಾಲದಲ್ಲಿಯೂ ಇದ್ದರು ಎಂದಾಯಿತಲ್ಲವೇ?! ಇದು ಪ್ರೊಫೆಸರರ ದ್ವಂದ್ವ, ಗೊಂದಲ, ಕಲಸುಮೇಲೋಗರ, ಜನಾಂಗೀಯ ದ್ವೇಷ! ತಟಸ್ಥ ನಿಲುವಿರದ ಸಂಶೋಧಕನಲ್ಲಿ ದ್ವೇಷ, ಅಹಂ ತುಂಬಿಕೊಂಡಾಗ ಸಂಶೋಧನೆಗಳು ಹೇಗೆ ತಾಳ ತಪ್ಪಿ ಅವರ ಹಿಂದಿನ ಪುಟವು ಮುಂದಿನ ಪುಟದಲ್ಲೇ ತಪ್ಪೆಂದು ರದ್ದಾಗುತ್ತದೆ ಎನ್ನುವುದಕ್ಕೆ ಇವರ ಕೃತಿಗಳು ಸಾಕ್ಷಿಭೂತವಾಗಿವೆ ಎಂಬಲ್ಲಿಗೆ ಪಂಚಾಚಾರ್ಯ ಬೇರೆ ಎಂಬ ವಾದ ರದ್ದಾಗುತ್ತದೆ.

(ಮುಂದುವರಿಯುವುದು)

(ಲೇಖಕರು ಶಿಕಾಗೊ ವಾಸಿ ಮತ್ತು ಸಾಹಿತಿ)

ಓದುಗರ ಒಣಿ

ಓದುಗರನ್ನು ಬಿಟ್ಟು ಇಲ್ಲಿ ಯಾರಿಗೂ ಪ್ರವೇಶವಿಲ್ಲ

ಕಣ್ಣು ಒದ್ದೆಯಾಯಿತು

ತಮ್ಮೊಳಗೆ ಅಷ್ಟೊಂದು ನೋವು-ಕಷ್ಟಗಳನ್ನಿಟ್ಟುಕೊಂಡು ಅದನ್ನು ಹೊರಜಗತ್ತಿಗೆ ತೋರಿಸದೇ, ಸಾಹಿತ್ಯ ಕ್ಷೇತ್ರದಲ್ಲಿ ಅಗಾಧ ಸಾಧನೆ ಮಾಡಿದ ಕೆ.ಎಸ್.ನರಸಿಂಹಸ್ವಾಮಿ, ಡಿ.ವಿ.ಗುಂಡಪ್ಪ ಮತ್ತು ದ.ರಾ.ಬೇಂದ್ರೆಯವರ ಕುರಿತಾದ 'ರಸದೌತಣ' ಅಂಕಣ (ವಿಶ್ವವಾಣಿ ನ.10) ಕಣ್ಣಂಚಿನಲ್ಲಿ ನೀರು ತರಿಸಿತು. ಈ ಸಾಧಕರೆಲ್ಲಾ ನಿಜಕ್ಕೂ 'ಬೆಂಕಿಯಲ್ಲಿ ಅರಳಿದ ಹೂವುಗಳು'. ಲೇಖನಕ್ಕೆ 'ಹೂಮೊಗವಾಡದ ಇರಿಯುವ ಮುಳ್ಳೇ....' ತುಂಬಾ ಸಮಂಜಸವಾದ ಶೀರ್ಷಿಕೆ. ಸಾಹಿತ್ಯ ಕೃಷಿಯಲ್ಲಿ ನಿಜವಾದ ಸಾಧನೆ ಮಾಡಿದ ಈ ಮಹನೀಯರಿಗೆ ಪ್ರಶಸ್ತಿ-ಪುರಸ್ಕಾರಗಳೆಂದರೆ ಅದೇನೋ ಸಂಕೋಚ. ಅದರಿಂದ ಸಾಧ್ಯವಾದಷ್ಟು ದೂರವಿರುತ್ತಿದ್ದರು. ಇಂದು ಲಾಬಿ ಮಾಡಿ ಪ್ರಶಸ್ತಿ ತೆಗೆದುಕೊಳ್ಳುವವರೇ ಜಾಸ್ತಿ ಆಗಿದ್ದಾರೆ.

- ರಾಘವೇಂದ್ರ ಜೋಯಿಸ್, ಮೈಸೂರು

ಇದು ಖಡಕ್ ಸಂದೇಶ

ಕಿರಣ್ ಉಪಾಧ್ಯಾಯ ಅವರ 'ವಿದೇಶವಾಸಿ' ಅಂಕಣ ಬರಹವು (ವಿಶ್ವವಾಣಿ ನ.11) ಭಾಷೆಯ ಬಗ್ಗೆಯೇ ಕಿತ್ತಾಡುತ್ತಿರುವವರಿಗೆ ಒಂದು ಖಡಕ್ ಸಂದೇಶದಂತಿತ್ತು. ಹೌದು, ನಾವು ಭಾಷೆಯ ಕುರಿತಾಗಿ ಸದಾ ಚಿಂತನೆ ನಡೆಸುತ್ತಲೇ ಇರಬೇಕು. ಒಂದು ಪ್ರದೇಶದ ಭಾಷೆ, ಅಲ್ಲಿಯ ಸಂಸ್ಕೃತಿಯ ಪ್ರತಿಬಿಂಬವೂ ಹೌದು. ಪರಸ್ಪರರಲ್ಲಿ ಒಗ್ಗಟ್ಟು ಮೂಡಿಸುವ ಮಾಧ್ಯಮವೂ ಹೌದು. ನಮ್ಮ ಭಾಷೆಯನ್ನು ಉಳಿಸಿ ಬೆಳೆಸುವಲ್ಲಿ ನಾವು ಸದಾ ಜಾಗೃತರಾಗಿರಲೇಬೇಕು. ಆದರೆ, ಕರ್ನಾಟಕದಲ್ಲೇ ಇದ್ದು, ಇಲ್ಲೇ ಕೆಲಸ ಮಾಡುತ್ತ, ಇಲ್ಲಿಯ ಗಾಳಿ-ನೀರು-ಆಹಾರ ಪಡೆದವರು ಕನ್ನಡವನ್ನೇ ತುಚ್ಛವಾಗಿ ಕಂಡರೆ ಅಂಥವರನ್ನು ಸಹಿಸಲಾಗದು.

ಹಾಗೆಂದ ಮಾತ್ರಕ್ಕೆ ಪರಭಾಷೆ-ಭಾಷಿಕರನ್ನು ದ್ವೇಷಿಸಬೇಕು ಎಂದರ್ಥವಲ್ಲ. ನಾವು ಕನ್ನಡಿಗರು ಸದಾ ವಿಶಾಲ ಮನಸ್ಥಿತಿಯನ್ನು ಹೊಂದಿದ್ದು, ಅನ್ಯಭಾಷೆಯ ಪರಿಚಯ ಮಾಡಿಕೊಳ್ಳುವ ಅವಕಾಶ ಲಭಿಸಿದರೆ ಅದನ್ನು ತಪ್ಪಿಸಿಕೊಳ್ಳಬಾರದು. ಅನ್ಯಭಾಷೆಯನ್ನು ಒಪ್ಪಿಕೊಳ್ಳಲಾಗದ ಮಡಿವಂತಿಕೆ ಸಲ್ಲ. ಹೆಚ್ಚೆಚ್ಚು ಭಾಷೆ ತಿಳಿದರೆ, ಹೆಚ್ಚೆಚ್ಚು ಅವಕಾಶಗಳಿಗೆ ನಮ್ಮನ್ನು ನಾವು ತೆರೆದುಕೊಂಡಂತೆ. ಇತರರ ಸಂಸ್ಕೃತಿಯನ್ನು ಅರಿಯಲು ಅದು ಪೂರಕ. ಹೀಗಾಗಿ, 'ಭಾಷೆಗಾಗಿ ಮಡಿ, ಆದರೆ ಭಾಷೆಗೆ ಬೇಡ ಮಡಿ' ಎಂಬ ಅಂಕಣಕಾರರ ಆಶಯ ಅರ್ಥವತ್ತಾಗಿದೆ.

- ಶಂಕರನಾರಾಯಣ ಭಟ್, ಮಾಡಗೇರಿ

ಅದು ತವರಿನ ಹಾಡು

ನ.10ರ 'ರಸದೌತಣ' ಅಂಕಣ ಬರಹದ ಕುರಿತು ಈ ಪ್ರತಿಕ್ರಿಯೆ. ಕವಿತೆ ಎಂಬುದು ಒಂದು ತಪಸ್ಸು. ಕವಿತೆಗಳು ಬರೆಯಲ್ಪಟ್ಟಿದ್ದಲ್ಲ, 'ಸೃಜಿಸಲ್ಪಟ್ಟಂಥವು'. ಕವಿತೆ ಎಷ್ಟು ಆಪ್ಯಾಯಮಾನವೋ, ಅದರ ಹಿಂದು-ಮುಂದಿನ ಕಥೆಗಳು ಕೂಡ ಅಷ್ಟೇ ಪ್ರಮೋದಕಾರಿ. ಬದುಕು ಮತ್ತು ಬರಹವನ್ನು ಒಂದೇ ಆಗಿಸಿಕೊಂಡಿದ್ದ ಕೆ.ಎಸ್.ನರಸಿಂಹಸ್ವಾಮಿ, ಡಿವಿಜಿ ಮತ್ತು ಬೇಂದ್ರೆ ಎಂಬ ಮೂರು ಮೇರುಗಳ ರಸಪ್ರಸಂಗಗಳು ಚೆನ್ನಾಗಿ ಮೂಡಿಬಂದಿವೆ ಈ ಬರಹದಲ್ಲಿ. ''ಬಳೆಗಾರ ಚೆನ್ನಯ್ಯ ಬಾಗಿಲಿಗೆ ಬಂದಿಹೆನು'' ಗೀತೆಯು ಪ್ರತಿ ಹೆಣ್ಣುಮಗಳ ತವರುಮನೆಯ ಹಾಡು. ಅದನ್ನು ಕೇಳಿದ ಪ್ರತಿ ಹೆಣ್ಣಿನ ಹೃದಯ ತುಂಬಿ ಬರುತ್ತದೆ, ತವರು ನೆನಪಾಗುತ್ತದೆ. ಹೀಗಾಗಿ ಅದನ್ನು ಹಾಡಿದ ಹಾಡುಗನ ಉಡಿ ತನ್ನಿಂತಾನೇ ತುಂಬಿಕೊಳ್ಳುತ್ತದೆ, ಈ ಹಾಡು ಅವನದೇ ಆಗಿಬಿಡುತ್ತದೆ. ಹಾಡುಗನಿಗೂ, ಕೇಳುಗನಿಗೂ ಸಂತೋಷ ಹಂಚಿ, ಹಣ-ಹೆಸರಿಗಾಗಿ ಹಾತೊರೆಯದ ಇಂಥ ತಪಸ್ವಿಗಳ ಕುರಿತು 'ವಿಶ್ವವಾಣಿ'ಯು ಹೀಗೆ ತಿಳಿಸಿಕೊಟ್ಟಿದ್ದು ''ಪರೋಪಕಾರಾಯ ಸತಾಂ ವಿಭೂತಯಃ । ಸ್ವಯಂ ನ ಖಾದಂತಿ ಫಲಾನಿ ವೃಕ್ಷಃ ॥'' (ನದಿಗಳು ತಮ್ಮ ನೀರನ್ನು ಕುಡಿಯುವುದಿಲ್ಲ, ಮರಗಳು ತಮ್ಮ ಹಣ್ಣುಗಳನ್ನು ತಿನ್ನುವುದಿಲ್ಲ) ಎಂಬ ಸುಭಾಷಿತವನ್ನು ಮತ್ತೊಮ್ಮೆ ನೆನಪಿಸಿತು.

- ಜನಮೇಜಯ ಉಮರ್ಜಿ, ಬೆಂಗಳೂರು

ಇದು ಹರ್ಷದ ಸಂಗತಿ

ಪತ್ತೇದಾರಿ ಕಾದಂಬರಿಗಳ ಪಿತಾಮಹ ಎನ್.ನರಸಿಂಹಯ್ಯನವರ ಕುರಿತಾದ ಕಗ್ಗೆರೆ ಪ್ರಕಾಶ್ ಅವರ ಹಿಂದಿನ ಸಂದರ್ಶನವೊಂದನ್ನು ನ.10ರ 'ವಿಶ್ವವಾಣಿ'ಯ ವಿರಾಮ ಪುರವಣಿಯಲ್ಲಿ ಪ್ರಕಟಿಸಿದ್ದು ಅವರ ಅಭಿಮಾನಿಗಳಿಗೆ ಹರ್ಷ ತಂದಿದೆ. ಎನ್.ನರಸಿಂಹಯ್ಯ ಎಂದರೆ ಯಾರು ಎಂಬುದು ಅನೇಕರಿಗೆ ತಕ್ಷಣ ತಿಳಿಯದು. ನಾನು ಸಾಗರದಲ್ಲಿ ವ್ಯಾಸಂಗ ಮಾಡುತ್ತಿದ್ದಾಗ ತಮ್ಮ ಕಾದಂಬರಿಗಳ ಮೂಲಕ ಪರಿಚಯವಾದವರು ನರಸಿಂಹಯ್ಯನವರು. ಈ ಓದುವ ಹವ್ಯಾಸ ನನಗೆ ಅಜ್ಜ-ಅಜ್ಜಿ, ತಂದೆ-ತಾಯಿಯಿಂದ ಬಂದ ಬಳುವಳಿ. ಈ ಹವ್ಯಾಸವನ್ನು ಹುಚ್ಚಾಗಿ ಪರಿವರ್ತಿಸಿದ್ದು ನರಸಿಂಹಯ್ಯನವರ ಪತ್ತೇದಾರಿ ಪಾತ್ರ 'ಪುರುಷೋತ್ತಮ'.

ನರಸಿಂಹಯ್ಯನವರು ಹೆಚ್ಚು ಶಿಕ್ಷಣವನ್ನು ಪಡೆದಿರಲಿಲ್ಲ, ಆದರೆ ಅವರ ಭಾಷಾಜ್ಞಾನ ವಿಸ್ಮಯಕಾರಿಯಾಗಿತ್ತು. ಶಬ್ದಗಳ ಮೇಲೆ ಅವರಿಗಿದ್ದ ಹಿಡಿತ, ಕಥಾವಸ್ತುವನ್ನು ಸುಂದರವಾಗಿ ಹೆಣೆದು, ಓದುಗರನ್ನು ಪುಸ್ತಕ ಬಿಟ್ಟು ಕದಲದಂತೆ ಮಾಡುವಲ್ಲಿ ಅವರಿಗಿದ್ದ ಅಯಸ್ಕಾಂತೀಯ ಶಕ್ತಿಯನ್ನು ಮರೆಯುವಂತೆಯೇ ಇಲ್ಲ. ಅವರು ಹುಟ್ಟುಹಾಕಿದ 'ಕಥಾನಾಯಕ' ಪುರುಷೋತ್ತಮ ನಮಗೊಂಥರಾ ಅತಿಮಾನವನಂತೆ; ಈತ ತನ್ನ ಧೈರ್ಯ, ಬುದ್ಧಿಮತ್ತೆ ಮತ್ತು ಚಾತುರ್ಯದಿಂದ ಏನನ್ನಾದರೂ ಮಾಡಿ ಗೆದ್ದು, ಕೇಡಿಗಳನ್ನು ನಾಮಾವಶೇಷ ಮಾಡುವ ಮಾದರಿ ನಾಯಕ. ಅಶ್ಲೀಲ ಅಥವಾ ಅಸಂಬದ್ಧ ಭಾಷೆಯನ್ನು ಬಳಸದೆ ಓದುಗರನ್ನು ಹಿಡಿದಿಟ್ಟುಕೊಳ್ಳಬಲ್ಲ ನಿರೂಪಣಾ ಶೈಲಿಯನ್ನು ಬಳಸುತ್ತಿದ್ದ ಹಾಗೂ ಕೊನೆಯ ಪುಟದವರೆಗೆ ರಹಸ್ಯವನ್ನು ಬಿಟ್ಟುಕೊಡದ ಅವರ ನೈಪುಣ್ಯವನ್ನು ಮರೆಯಲು ಸಾಧ್ಯವೇ ಇಲ್ಲ. ಇಷ್ಟಾಗಿಯೂ ಲೇಖಕ ನರಸಿಂಹಯ್ಯನವರಿಗೆ 'ಲಕ್ಷ್ಮೀಕಟಾಕ್ಷ'ವಾಗಿರಲಿಲ್ಲ. ಒಂದಷ್ಟು ಕಾಲ ಸರಕಾರ ಕೊಡುತ್ತಿದ್ದ 500 ರುಪಾಯಿ ಮತ್ತು ತದನಂತರದ 1000 ರುಪಾಯಿಗಳ ಮಾಸಾಶನದಲ್ಲಿ ಬದುಕಬೇಕಾಗಿದ್ದುದು ಅವರ ದುರದೃಷ್ಟ. ಕನ್ನಡ ಸಾರಸ್ವತ ಲೋಕಕ್ಕೆ ಅವರು ನೀಡಿದ ಕೊಡುಗೆಯನ್ನು ಗುರುತಿಸಿ ಸರಕಾರಗಳು ಇನ್ನೂ ಹೆಚ್ಚು ಬೆಂಬಲ ಒದಗಿಸಿದ್ದಿದ್ದರೆ ಆಳುಗರ ಘನತೆಯೂ ಹೆಚ್ಚುತ್ತಿತ್ತು!

- ಎಚ್.ಆರ್.ಶ್ರೀಪಾದ ಭಾಗಿ, ಬೆಂಗಳೂರು

ಕಣ್ತೆರೆಸಿದ ಲೇಖನ

ಡಾ.ಸಾಧನಶ್ರೀ ಅವರ 'ಕಾಳುಗಳ ಮೊಳಕೆ, ನಿಷೇಧ ಇದರ ಬಳಕೆ' ಅಂಕಣಬರಹ ಕಣ್ತೆರೆಸುವಂತಿತ್ತು. ಅನೇಕ ಗೆಳೆಯರು ಮೊಳಕೆಕಾಳುಗಳನ್ನು ನಿತ್ಯವೂ ಸೇವಿಸುವಂತೆ ನನಗೆ ಸಲಹೆ ನೀಡುತ್ತಿದ್ದರೂ, ನನ್ನ ಸೋಮಾರಿತನದ ಕಾರಣದಿಂದಾಗಿ ನಿರ್ಲಕ್ಷಿಸುತ್ತಿದ್ದೆ. ಅವರ ಮತ್ತು ಸಾಮಾಜಿಕ ಮಾಧ್ಯಮಗಳ ಮಾತುಗಳನ್ನು ಕೇಳಿ ಮೊಳಕೆಕಾಳಿನ ಸೇವನೆಯಲ್ಲಿ ಹೀಗೆ ತೊಡಗಿಸಿಕೊಂಡಿದ್ದರೆ ಎಂಥ ಅನಾಹುತವಾಗುತ್ತಿತ್ತು ಎಂಬುದು ಈಗ ಅರಿವಾದಂತಾಯಿತು. ಸಕಾಲಿಕ ಮಾಹಿತಿಯನ್ನು ನೀಡಿ ಅರಿವು ಮೂಡಿಸಿದ ಡಾ.ಸಾಧನಶ್ರೀ ಅವರಿಗೆ ಧನ್ಯವಾದಗಳು.

- ಕೆ.ಜನಾರ್ದನ ತುಂಗ, ಬೆಂಗಳೂರು

ಓದುಗರ ಒಣಿಗೆ ಭೇಟಿ ಕೊಡಿ

ನಿಮ್ಮ ಅಭಿಪ್ರಾಯಗಳನ್ನು vveditoped@gmail.comಗೆ ಮೇಲ್ ಮಾಡಬಹುದು ಅಥವಾ ಕಚೇರಿಯ ವಿಳಾಸಕ್ಕೆ ಕಳುಹಿಸಬಹುದು

ಭಟ್ಟರ್ ಸ್ಕಾಚ್

- **ರಾಜು ಕೆಂಭಾವಿ, ಮುಂಡರಗಿ**
ಭಟ್ರೇ, ಆರೋಪ ಸಾಬೀತಾದರೆ ರಾಜೀನಾಮೆ ಅಂತಾರಲ್ಲ, ಯಾರಾದರೂ ರಾಜೀನಾಮೆ ಕೊಟ್ಟಿದ್ದಾರಾ?
– **ಯಾರಾದರೂ ಆರೋಪ ಸಾಬೀತು ಮಾಡಿದ್ದಾರಾ?!**

- **ಗಣೇಶ ಡಂಬಳ, ಹರಪನಹಳ್ಳಿ**
ಭಟ್ರೇ, ಮೋದಿ, ಶಾ, ನಡ್ಡಾ ಸೇರಿ ನಿಖಿಲ್‌ನನ್ನು ನಿಲ್ಲಿಸಿದ್ದಾರೆ ಎಂದು ಗೌಡರು ಹೇಳಿದ್ದಾರಲ್ವ?
– **ಸೋತರೆ ಆ ಮೂವರೇ ನನ್ನ ಮೊಮ್ಮಗನನ್ನು ಸೋಲಿಸಿದರು ಎನ್ನಲಿಕ್ಕಿಲ್ಲ!**

- **ರಮೇಶಗೌಡ, ಮಳವಳ್ಳಿ**
ಭಟ್ರೇ, ಆತ ನನ್ನ ಮೊಮ್ಮಗ ಮಾತ್ರ ಅಲ್ಲ, ನಿಮ್ಮ ಮೊಮ್ಮಗ ಕೂಡ ಎಂದು ದೊಡ್ಡ ಗೌಡ್ರು ಹೇಳುತ್ತಿದ್ದಾರಲ್ಲ?
– **ಚುನಾವಣೆ ಮುಗಿಯುವ ತನಕ ತಾನೇ, ಏನಾದರೂ ಹೇಳಿಕೊಳ್ಳಲಿ ಅಂತ ಚನ್ನಪಟ್ಟಣದ ಜನ ಅಂದುಕೊಂಡಿರಬಹುದು!**

- **ಶ್ರೇಯಾ ಪಾಟೀಲ, ಶಿರಹಟ್ಟಿ**
ಭಟ್ರೇ, ಕಂಡ ಕಂಡ ಭೂಮಿಯನ್ನೆಲ್ಲ ವಕ್ಫ್ ಆಸ್ತಿ ಎನ್ನುತ್ತಿದ್ದಾರಲ್ವ?
– **ದೇವಾಲಯದ ಜಾಗವೂ ತಮ್ಮದು ಎಂದು ಹೇಳದಿದ್ದರೆ ಸಾಕು!**

- **ವಿನಾಯಕ ಬನ್ನಿಕೊಪ್ಪ, ಹತ್ತಿಮತ್ತೂರು**
ಭಟ್ರೇ, ಸಮಾಜ ಯಾವತ್ತೂ ಸೊಸೆ ಪರ ಅಂತಾರಲ್ವ?
– **'ಸೊಸೆ ಮನೆಗೆ ಬಂದ ಮಹಾಲಕ್ಷ್ಮಿ, ಅಳಿಯ ಮನೆ ತೊಳೆಯ' ಎಂದು ಹೇಳುವುದನ್ನು ಕೇಳಿಯೂ ಈ ಮಾತಾ?!**

- **ಹೇಮಂತ ಲೋಖಂಡೆ, ಬೆಳಗಾವಿ**
ಭಟ್ರೇ, ಪ್ರಜ್ವಲ್ ರೇವಣ್ಣನಿಗೆ ಯಾವ ಕೋರ್ಟೂ ಜಾಮೀನು ಕೊಡ್ತಾ ಇಲ್ಲವಲ್ಲ?
– **ನ್ಯಾಯಾಧೀಶರಿಗೇ ತಲೆ ಕೆಟ್ಟು ಹೋಗಿರಬೇಕು!**

- **ರತ್ನಾಕರ ಹೂವಪ್ಪ, ಹುಲಿಯೂರುದುರ್ಗ**
ಭಟ್ರೇ, ದೇವೇಗೌಡರ ಕುಟುಂಬವನ್ನು ನಾನು ಖರೀದಿ ಮಾಡ್ತೀನಿ ಅಂತ ಜಮೀರ್ ಹೇಳಿದ್ದಾರಲ್ವ?
– **ಆದರೆ ಅವರು ಮಾರಾಟಕ್ಕೆ ಇಡಬೇಕಲ್ವ?!**

- **ಉಜ್ಜಿನಿ ಜಲೇಂದ್ರ, ಮಲ್ಲುಂಗೆರೆ**
ಭಟ್ರೇ, ಅಳೋ ಗಂಡಸರನ್ನು ನಂಬಬೇಡಿ ಅಂತ ಸಿದ್ದರಾಮಯ್ಯ ಹೇಳಿದ್ದಾರಲ್ವ?
– **ಮಾತು ಮಾತಿಗೂ ದೇವೇಗೌಡ ಅಂತ ಹೇಳಲು ಆಗುವುದಿಲ್ಲವಲ್ಲ?!**

- **ವೇಣುಗೋಪಾಲ ಕಂಚಿತೋಟ, ಕಡೂರು**
ಭಟ್ರೇ, ಮೊಯಿಲಿಯವರು ಮಹಾಕಾವ್ಯ ಬರೆಯುವುದನ್ನು ನಿಲ್ಲಿಸಿದರೆ?
– **ಇದು ಓದುಗರ ಭಾವನೆಗಳಿಗೆ ಸ್ಪಂದಿಸುವ ಮಹಾಕವಿಯ ದೊಡ್ಡಗುಣ!**

- **ವಿ.ಹೇಮಂತಕುಮಾರ, ಬೆಂಗಳೂರು**
ಭಟ್ರೇ, ಅವಳು ಕಣ್ಣೋಟದಿಂದಲೇ ಪ್ರೀತಿಗೆ ರುಜು ಹಾಕಿದ್ದಾಳಲ್ವ?
– **ಹಾಗಾದರೆ ಅದನ್ನು ಫೋರ್ಜರಿ ಮಾಡುವ ಸಾಧ್ಯತೆ ಕಮ್ಮಿ!**

ನಮಗೆ ಬೇಕಾದ್ದನ್ನು ಪಡೆವ ದಾರಿಯಿದು!

ಜಗತ್ತಿನ ಮುಕ್ಕಾಲುಪಾಲು ಜನ ಮಾತಾಡಲು ಶುರುಮಾಡಿದರೆ ಹೇಳುವುದು, ''ನನಗೆ ಹಣದ ಕೊರತೆಯಿದೆ'' ಎಂಬ ಮಾತನ್ನು. ''ನನ್ನ ಬಳಿ ಸಮಯವಿಲ್ಲ'' ಎನ್ನುವುದು ಇಂಥ ಎರಡನೆಯ ದೊಡ್ಡಮಾತು. ಹಣವಿಲ್ಲ, ಸಮಯವಿಲ್ಲ ಎನ್ನುವುದು ಶುದ್ಧಸುಳ್ಳು. ಆದ್ಯತೆಯ ಕೊರತೆಯಿಂದ ಉಂಟಾದ ಸ್ಥಿತಿಯಿದು!

ವಿಶ್ವರಂಗ

ರಂಗಸ್ವಾಮಿ ಮೂಕನಹಳ್ಳಿ
vveditoped@gmail.com

ಕನ್ನಡದಲ್ಲಿ ಒಂದು ಆಡುಮಾತಿದೆ- 'ಬಾಯಲ್ಲಿ ಆಡಿದ್ದು ಬೆನ್ನಿಗೆ ಮೂಲ' ಎನ್ನುತ್ತದೆ ಆ ಮಾತು. ನಾವು ಗೊತ್ತಿದ್ದೋ ಗೊತ್ತಿಲ್ಲದೆಯೋ ಆಡುವ ಮಾತುಗಳು ನಮ್ಮ ಸುಪ್ತಮನಸ್ಸಿನಲ್ಲಿ ಬೇರೂರಿಬಿಡುತ್ತವೆ. ಸುಪ್ತಮನಸ್ಸು ಎನ್ನುವುದು ಒಂದು ಮಹಾಸಾಗರ. ಪ್ರಜ್ಞಾವಸ್ಥೆಯಲ್ಲಿರುವ ಮನಸ್ಸು 5 ಪ್ರತಿಶತವಾದರೆ, ಸುಪ್ತಾವಸ್ಥೆಯಲ್ಲಿನ ಮನಸ್ಸು 95 ಪ್ರತಿಶತ ಎನ್ನುತ್ತಾರೆ ಮನೋವಿಜ್ಞಾನಿಗಳು. ಹೀಗಾಗಿ, ನಾವಾಡುವ ಮಾತುಗಳು ನಮ್ಮ ಭವಿಷ್ಯವನ್ನು, ನಾವ್ಯಾರು ಎನ್ನುವುದನ್ನು ನಿರ್ಧರಿಸುತ್ತವೆ. ಒಟ್ಟಾರೆ ನಮ್ಮ ಬದುಕು ನಾವಾಡುವ ಮಾತುಗಳ ಮೇಲೆ ನಿಂತಿದೆ. ಮಾತಿನಲ್ಲಿರುವ ಶಕ್ತಿಯನ್ನು ನಾವು ಅರಿಯಬೇಕಿದೆ.

ನಮ್ಮಲ್ಲಿ ಬಹಳಷ್ಟು ಜನರು ಸ್ವತಃ ಇತರರ ಮುಂದೆ, ''ನಾನು ಕೋಪಿಷ್ಠ, ನಾನು ಸೋಂಬೇರಿ, ನನಗೆ ಗಣಿತವೆಂದರೆ ಇಷ್ಟವಿಲ್ಲ, ನನಗೆ ಹಣದ ಮೇಲೆ ಮೋಹವಿಲ್ಲ'' ಇತ್ಯಾದಿಯಾಗಿ ಹೇಳುವುದನ್ನು ಕೇಳಿರುತ್ತೇವೆ. ಈ ಪದಗಳನ್ನು ಪದೇಪದೆ ಆಡುತ್ತ ಸುಪ್ತಮನಸ್ಸು ಅದನ್ನು ನಂಬುತ್ತಾ ಹೋಗುತ್ತದೆ. ಆಗ ಆ ಮಾತುಗಳನ್ನು ಹೇಳಿದ್ದ ವ್ಯಕ್ತಿ ನಿಜವಾಗಿಯೂ ಕೋಪಿಷ್ಠನೋ, ಸೋಂಬೇರಿಯೋ ಆಗಿಬಿಡುತ್ತಾನೆ. ವಿಜ್ಞಾನ ಇದನ್ನು ಪುಷ್ಟೀಕರಿಸಿದೆ. ಆದ್ದರಿಂದ ಆಡುವ ಮಾತುಗಳ ಮೇಲೆ ನಿಗ್ರಹ, ನಿಯಂತ್ರಣ ಹೊಂದುವುದು ಬಹಳ ಅವಶ್ಯಕ.

ಇನ್ನು ಧರ್ಮಶಾಸ್ತ್ರಗಳ ಪ್ರಕಾರ ಕೂಡ, ನಾವು ಕೆಟ್ಟ ಮಾತುಗಳನ್ನು ಋಣಾತ್ಮಕ ಮಾತುಗಳನ್ನು ಆಡಬಾರದು ಎನ್ನುತ್ತಾರೆ. ಇಲ್ಲಿ ಅವರು ಸುಪ್ತಮನಸ್ಸಿನ ಬದಲು 'ಅಸ್ತು ದೇವತೆಗಳನ್ನು' ಹೆಸರಿಸುತ್ತಾರೆ; ನಾವು ಏನು ಹೇಳುತ್ತೇವೆಯೋ ಅದಕ್ಕೆ ಅಸ್ತು ದೇವತೆಗಳು 'ತಥಾಸ್ತು' ಅನ್ನುತ್ತಾರೆ, ಹೀಗಾಗಿ ಅದು ನಿಜವಾಗುತ್ತದೆ ಎಂದು ಹೇಳುತ್ತಾರೆ.

''The only thing that's keeping you from getting what you want is the story you keep telling yourself '', ಅಂದರೆ, ''ನಿಮಗೇನು ಬೇಕೋ ಅದನ್ನು ಪಡೆಯಲು ಇರುವ ಏಕೈಕ ಮಾಧ್ಯಮವೆಂದರೆ, ನಿಮಗೆ ನೀವು ಹೇಳಿಕೊಳ್ಳುವ ಮಾತು/ಕಥೆ'' ಎನ್ನುವ ಮಾತನ್ನು ಅಮೆರಿಕದ ಹೆಸರಾಂತ ಲೈಫ್ ಕೋಚ್ ಮತ್ತು ಬಿಸಿನೆಸ್ ಸ್ಟ್ರಾಟಜಿಸ್ಟ್ ಟೋನಿ ರಾಬಿನ್ಸ್ ಹೇಳುತ್ತಾರೆ.

ಗಮನಿಸಿ ನೋಡಿ, ಮೇಲೆ ಹೇಳಿದ ಎಲ್ಲಾ ಮಾತುಗಳ ಸಾರಾಂಶ ಮಾತ್ರ ಒಂದೇ- ಮಾತಿನ ಮೇಲೆ ನಿಗಾ ಇರಲಿ. ಇದನ್ನೇ ನಮ್ಮಲ್ಲಿ, 'ಮಾತು ಒಡೆದರೆ ಹೋಯಿತು, ಮುತ್ತು ಒಡೆದರೆ ಹೋಯಿತು' ಎಂಬ ಜಾಣನುಡಿಯಾಗಿ ಹೇಳಿದ್ದಾರೆ. ಆಡಿದ ಮಾತನ್ನು ನಾವು ಮರಳಿ ಪಡೆಯಲಾರೆವು. ಆದ್ದರಿಂದ, ಆಡುವುದಕ್ಕೆ ಮುನ್ನ ಹತ್ತು ಬಾರಿ ಯೋಚಿಸಬೇಕಾಗುತ್ತದೆ. 'ಮಾತು ಬೆಳ್ಳಿ, ಮೌನ ಬಂಗಾರ' ಎಂಬ ಇನ್ನೊಂದು ಪ್ರಸಿದ್ಧ ನಾಣ್ಣುಡಿಯು, ನಮ್ಮ ಪೂರ್ವಜರು ಅದೆಷ್ಟು ಜ್ಞಾನಿಗಳಾಗಿದ್ದರು ಎಂಬುದಕ್ಕೆ ಒಂದು ಉದಾಹರಣೆ. ಇಲ್ಲಿ ಕೂಡ, 'ತಪ್ಪು ಮಾತುಗಳನ್ನು ಆಡುವುದಕ್ಕಿಂತ ಸುಮ್ಮನಿರುವುದು ಮೇಲು' ಎನ್ನುವ ಧ್ವನಿಯಿದೆ. ಹೀಗಾಗಿ ಇಲ್ಲಿಯೂ ವಿವೇಚನಾಯುತ ಮಾತಿಗೆ ಪ್ರಥಮ ಸ್ಥಾನ. ಇದರ ಜತೆಗೆ, 'ಮಾತು ಬಲ್ಲವನಿಗೆ ಜಗಳವಿಲ್ಲ, ಊಟ ಬಲ್ಲವನಿಗೆ ರೋಗವಿಲ್ಲ' ಎನ್ನುವ ಇನ್ನೊಂದು ಆಡುಮಾತು ಕೂಡ ಮಾತಿಗೆ ನಮ್ಮ ಸಮಾಜದಲ್ಲಿರುವ ಸ್ಥಾನವನ್ನು ಎತ್ತಿ ತೋರಿಸುತ್ತದೆ. ಸರಿಯಾಗಿ ಮಾತನಾಡಲು ಬಂದವನಿಗೆ ಶತ್ರುಗಳು ಇರುವುದಿಲ್ಲ, ಹೀಗಾಗಿ ಜಗಳವಾಡುವ ಪ್ರಮೇಯ ಉದ್ಭವಿಸುವುದಿಲ್ಲ ಎನ್ನುವುದನ್ನು ಈ ಆಡುಮಾತು ಹೇಳುತ್ತದೆ. ಒಟ್ಟಿನಲ್ಲಿ, ನಾವಾಡುವ ಮಾತುಗಳು Make or Break ಪರಿಸ್ಥಿತಿಯನ್ನು ತಂದಿಡುತ್ತವೆ ಎನ್ನುವುದು ವೇದ್ಯ.

ಬಾಯಲ್ಲಿ ಜೋರಾಗಿ ಆಡಬೇಕೆಂದೇನೂ ಇಲ್ಲ, ಮನಸ್ಸಿನಲ್ಲಿ ನಾವು ನಮ್ಮ ಬಗ್ಗೆ ಯಾವ ಕಲ್ಪನೆ ಕಟ್ಟಿಕೊಳ್ಳುತ್ತೇವೆ? ಯಾವ ಕಥೆಯನ್ನು ಉಣಬಡಿಸುತ್ತಿದ್ದೇವೆ? ಎಂಬುದನ್ನೂ ಮನಸ್ಸು ನಂಬುತ್ತಾ ಹೋಗುತ್ತದೆ. ನನ್ನ ಮಗಳು ಅನನ್ಯ 9ನೇ ತರಗತಿಯಲ್ಲಿ ವ್ಯಾಸಂಗ ಮಾಡುತ್ತಿದ್ದು, ಅವಳ ತರಗತಿಯಲ್ಲಿ 27 ಮಕ್ಕಳಿದ್ದಾರೆ. ನೀವು ನಂಬುವುದಿಲ್ಲ, ಮೈಸೂರಿನಂಥ ನಗರದಲ್ಲಿ ಹತ್ತರಿಂದ ಹದಿನೈದು ಮಕ್ಕಳಿಗೆ ಪೋಷಕರಲ್ಲಿ ಒಬ್ಬರಿದ್ದರೆ, ಇನ್ನೊಬ್ಬರಿಲ್ಲ! ಕೆಲವರದು ವಿಚ್ಛೇದನ, ಕೆಲವರದು ಸಪರೇಷನ್. ಮತ್ತೆ ಕೆಲವರನ್ನು ಕೋವಿಡ್ ಮಹಾಮಾರಿ ನುಂಗಿದೆ. ಹೆಸರು ಬೇಡ, ಅನನ್ಯಳ ಸ್ನೇಹಿತೆಯೊಬ್ಬಳು ನಿತ್ಯವೂ ತಾನು 'SHIT' ಎನ್ನುತ್ತಿದ್ದಳಂತೆ. ಇದನ್ನು ಅನನ್ಯಳ ಮೂಲಕ ತಿಳಿದುಕೊಂಡ ನಾನು, ''ಅವಳೇಕೆ ಶಿಟ್ ಎನ್ನುತ್ತಾಳೆ?'' ಎಂದು ಕೇಳಿದೆ. ಅನನ್ಯ ಹೇಳಿದ ಉತ್ತರ ನನಗೆ ಆಶ್ಚರ್ಯ ತರಿಸಿತ್ತು. ಆ ಮಗುವಿನ ಪೂರ್ಣ ಹೆಸರಿನಲ್ಲಿ 'SHIT' ಎಂಬ ಅಕ್ಷರಗಳು ಬರುತ್ತವೆ. ಅಪ್ಪನಿಲ್ಲದ ಬೇಸರ, ತಾನು ಪ್ರಯೋಜನವಿಲ್ಲದವಳು ಎಂಬ ಮನೋಭಾವ ಆಕೆಯಿಂದ ಆ ಮಾತುಗಳನ್ನು ಆಡಿಸಿದೆ. ತಕ್ಷಣ ನಾನು ಅನನ್ಯಳಿಗೆ, ''ಅವಳು ಹೇಳಿದ್ದು ತಪ್ಪಿದೆ. ಅದರಲ್ಲಿ 'ಖ' ಎನ್ನುವ ಅಕ್ಷರ ಸೈಲೆಂಟ್. ಹೀಗಾಗಿ ನಿನ್ನ ಸ್ನೇಹಿತೆಗೆ ಹೇಳು- ಅವಳು 'SHIT' ಅಲ್ಲ, 'HIT' ಅಂತ'' ಎಂಬ ಮಾತನ್ನು ಹೇಳಿದೆ. ಅವಳ ಸ್ನೇಹಿತೆ ಇಂದಿಗೆ ನನ್ನ ಸ್ನೇಹಿತೆಯೂ ಹೌದು. ಆ ಪುಟಾಣಿ ಹೃದಯದಲ್ಲಿ ಬೇಕಾಗಿರುವ ಒಳ್ಳೆಯ ಮಾತು, ಚಿಂತನೆ ಕಳೆದುಹೋಗಿತ್ತು, ಅಷ್ಟೇ.

ಎಳವೆಯಲ್ಲಿ ನಮ್ಮ ಬಗ್ಗೆ ನಾವು ಆಡಿಕೊಳ್ಳುವ ಮಾತುಗಳು ಇನ್ನಷ್ಟು ಹೆಚ್ಚು ಪರಿಣಾಮಕಾರಿ. ಹೀಗಾಗಿ ನಾವು ನಮ್ಮ ಜತೆಜತೆಗೆ, ನಮ್ಮ ಮಕ್ಕಳ ಮೇಲೂ ಕಣ್ಣಿಟ್ಟಿರಬೇಕು. ನಮಗೇನು ಬೇಕೋ ಅದನ್ನು ನಿತ್ಯವೂ ಮನಸ್ಸಿಗೆ ಹೇಳುತ್ತಿರೋಣ- ನಾನು ಇನ್ನಷ್ಟು ಆರೋಗ್ಯವಂತನಾಗಬೇಕು, ಹಣವಂತನಾಗಬೇಕು, ವಿದ್ಯಾವಂತನಾಗಬೇಕು, ಪ್ರಸಿದ್ಧನಾಗಬೇಕು, ಲೋಕಕಲ್ಯಾಣ ಮಾಡಬೇಕು, ಮುಂದಿನ ವರ್ಷದಲ್ಲಿ ಎಂಬಿಎ ಮಾಡಬೇಕು, ವಿದೇಶ ಪ್ರವಾಸ ಹೋಗಬೇಕು- ಹೀಗೆ ಏನಾದರೂ ಸರಿಯೇ ಧನಾತ್ಮಕ ಮಾತುಗಳು ನಮ್ಮವಾಗಿರಲಿ. ಇದನ್ನು 3 ತಿಂಗಳ ಕಾಲ ಪಟ್ಟುಹಿಡಿದು ಪ್ರಯತ್ನಿಸಿ ನೋಡಿ, ಅಚ್ಚರಿಯ ಫಲಿತಾಂಶ ನಿಮ್ಮದಾಗುತ್ತದೆ.

ನಾವಾಡುವ ಮಾತುಗಳು ನಮ್ಮನ್ನು 'ಡಿಫೈನ್' ಮಾಡುತ್ತವೆ. ಮಾತುಗಳಿಂದ ರಾಜ್ಯವನ್ನು ಕಟ್ಟಬಹುದು, ಒಡೆಯಲೂಬಹುದು. ನೆನಪಿರಲಿ- ಅಸ್ತು ದೇವತೆಗಳು 'ಅಸ್ತು' ಎನ್ನುತ್ತಿರುತ್ತಾರೆ. ನಾವು ಬಾಯಲ್ಲಿ ಆಡಿದ್ದು ನಮ್ಮ ಬುಡಕ್ಕೆ ಬರುತ್ತದೆ. ಒಳಿತಾಡಿದರೆ ಒಳಿತು, ಕೆಡುಕಾಡಿದರೆ ಕೆಡುಕು.

ಇಷ್ಟೆಲ್ಲಾ ಮಾತು ಏಕೆ ಹೇಳಬೇಕಾಯ್ತು ಗೊತ್ತಾ? ಎರಡು ದಿನಗಳ ಹಿಂದೆ ನಾನೊಬ್ಬರನ್ನು ಭೇಟಿಮಾಡಿದೆ. ಅವರು ತಮ್ಮ ಮಗನನ್ನು ಏಳನೆಯ ತರಗತಿಯಿಂದಲೇ ಷೇರು ಮಾರುಕಟ್ಟೆ, ಕರೆನ್ಸಿ ಮಾರುಕಟ್ಟೆಗಳಿಗೆ ತಯಾರುಮಾಡಲು ಹೆಮ್ಮೆಯಿಂದ ಶುರುಮಾಡಿದ್ದರಂತೆ! ಆ ಹುಡುಗನಿಗೆ ಈಗ 21ರ ಹರೆಯ, ಪದವಿ ಮುಗಿಸುವ ಹಂತದಲ್ಲಿದ್ದಾನೆ. ತನ್ನ ಖರ್ಚುಗಳಿಗೆ, ಕಾಲೇಜಿನ ಫೀಸ್‌ಗೆ ಆತ ಪೋಷಕರನ್ನು ಅವಲಂಬಿಸಿಲ್ಲ. ಈಗಾಗಲೇ ಆತ ತನ್ನ ಹಣವನ್ನು ತಾನು ಗಳಿಸಿಕೊಳ್ಳಲು ಶುರುಮಾಡಿದ್ದಾನೆ. ಪದವಿ ಮುಗಿಸಿ, 'ಕೆಲಸವಿಲ್ಲ, ಕೆಲಸ ಸಿಕ್ಕಿಲ್ಲ' ಎಂದು ಕುಳಿತಿರುವ ಸಾವಿರಾರು ಹುಡುಗರ ಮಧ್ಯೆ ಈ ಹುಡುಗ ತನ್ನ ಬದುಕನ್ನು ಆಗಲೇ ಕಂಡುಕೊಂಡಿದ್ದಾನೆ. ಇದು ಹೇಗೆ ಸಾಧ್ಯವಾಯ್ತು? ಆ ಹುಡುಗನ ಪೋಷಕರು ಹೇಳಿದ ಮಾತುಗಳು ಮೇಲಿನ ಎಲ್ಲಾ ಸಾಲುಗಳನ್ನು ಬರೆಯಲು ಪ್ರೇರಣೆ. ಆ ಹುಡುಗನ ಪೋಷಕರಿಬ್ಬರಿಗೂ ಸಂಖ್ಯೆ ಅಂದರೆ ಅಷ್ಟಕ್ಕಷ್ಟೇ, ಹೀಗಾಗಿ ತಮ್ಮ ಮಗನಿಗೆ ಎರಡು ವರ್ಷದ ಮಗುವಿನಿಂದಲೇ, ''ನಿನಗೆ ಸಂಖ್ಯೆಗಳು ಎಂದರೆ ಬಹಳ ಇಷ್ಟ, ನೀನು ಗಣಿತ ಮತ್ತು ಲೆಕ್ಕಾಚಾರಗಳಲ್ಲಿ ಬುದ್ಧಿವಂತ'' ಎನ್ನುವ ಮಾತುಗಳನ್ನು ಆಡುತ್ತಿದ್ದರಂತೆ! ಸಹಜವಾಗಿಯೇ ಆ ಮಗು ತನ್ನ ಅಪ್ಪ-ಅಮ್ಮ ಹೇಳಿದ್ದನ್ನೆಲ್ಲಾ ನಂಬುತ್ತಾ ಹೋಗಿದೆ. ಏಳನೆಯ ತರಗತಿಯ ವೇಳೆಗೆ ಮಗುವಿಗೆ ಸಂಖ್ಯೆಗಳ ಸೆಳೆತ ಶುರುವಾಗಿದೆ. ಹೆತ್ತವರು ಮಾಡಿದ ಪ್ರಯೋಗ ಫಲ ಕೊಟ್ಟಿದೆ. ಒಂದು 'ಸುಳ್ಳನ್ನು' ಹತ್ತು ಬಾರಿ ಹೇಳುತ್ತಾ ಹೋದರೆ ಅದನ್ನು 'ಸತ್ಯ' ಎಂದು ಸಮಾಜ ನಂಬುತ್ತದೆ. ಪದೇಪದೆ ಅವವೇ ವಿಷಯಗಳನ್ನು ಪುನರಾವರ್ತನೆ ಮಾಡುವುದರ ಶಕ್ತಿ ಬಹುದೊಡ್ಡದು.

ಜಗತ್ತಿನ ಮುಕ್ಕಾಲುಪಾಲು ಜನ ಮಾತಾಡಲು ಶುರುಮಾಡಿದರೆ ಹೇಳುವುದು, ''ನನಗೆ ಹಣದ ಕೊರತೆಯಿದೆ'' ಎಂಬ ಮಾತನ್ನು. ''ನನ್ನ ಬಳಿ ಸಮಯವಿಲ್ಲ'' ಎನ್ನುವುದು ಇಂಥ ಎರಡನೆಯ ದೊಡ್ಡಮಾತು. ಹಣವಿಲ್ಲ, ಸಮಯವಿಲ್ಲ ಎನ್ನುವುದು ಶುದ್ಧಸುಳ್ಳು. ಆದ್ಯತೆಯ ಕೊರತೆಯಿಂದ ಉಂಟಾದ ಸ್ಥಿತಿಯಿದು! ಮನಸ್ಸಿಗೆ ಸರಿಯಾದ ಸೂಚನೆ ನೀಡದೆ ಇರುವುದರ ಫಲಿತಾಂಶವಿದು. ಆಟೋ ಹತ್ತಿ, ಎಲ್ಲಿಗೆ ಹೋಗಬೇಕು ಎಂಬುದನ್ನು ಹೇಳದಿದ್ದರೆ ಆಟೋ ಡ್ರೈವರ್ ಎಲ್ಲಿಗೆ ಕರೆದುಕೊಂಡುಹೋಗಲು ಸಾಧ್ಯ? ನಮ್ಮ ಮನಸ್ಸಿಗೆ ಸರಿಯಾದ ಸೂಚನೆ ನೀಡದೆ ಇದ್ದರೆ, ಹಣ ಮತ್ತು ಸಮಯ ಎರಡೂ ಇಲ್ಲ ಎನ್ನಿಸುವುದು ಸಾಮಾನ್ಯ.

ಎಲ್ಲರಿಗೂ ಇರುವುದು ದಿನದಲ್ಲಿ 24 ಗಂಟೆಗಳು ಮಾತ್ರ, ಅದನ್ನು ಸರಿಯಾಗಿ ಪ್ಲಾನ್ ಮಾಡಬೇಕು. ಸೋಷಿಯಲ್ ಮೀಡಿಯಾದಲ್ಲಿ, ಅಕ್ಕಪಕ್ಕದವರ ಜತೆಯಲ್ಲಿ ನಿಂತು ಕೆಲಸಕ್ಕೆ ಬಾರದ ಹರಟೆಯಲ್ಲಿ ಸಮಯ ಹಾಳುಮಾಡಿಕೊಂಡು, ಮಾಡಬೇಕಾದ ಕೆಲಸಕ್ಕೆ ವೇಳೆಯಿಲ್ಲ ಎನ್ನುವ ನೆಪವನ್ನು ನೀಡಿದರೆ, ಸಮಯದ ಸದುಪಯೋಗ ಮಾಡಿಕೊಂಡಿಲ್ಲ ಎಂದರ್ಥವೇ ಹೊರತು 'ಸಮಯವಿಲ್ಲ' ಎಂದಲ್ಲ. ನಾವು ಆದ್ಯತೆಯನ್ನು ಸರಿಯಾಗಿ ನಿಗದಿಪಡಿಸಿಕೊಂಡಿಲ್ಲ ಎಂಬುದು ಇದರರ್ಥ. ಬೆಳಗಿನ ನಡಿಗೆಗೆ, ಊಟ-ತಿಂಡಿಗೆ, ಸಿದ್ಧತೆಗೆ, ಓದಿಗೆ, ಓಡಾಟಕ್ಕೆ, ಕೆಲಸಕ್ಕೆ ಹೀಗೆ ವೇಳೆಯನ್ನು ನಮ್ಮ ಬದುಕಿನ ಓಘಕ್ಕೆ ತಕ್ಕಂತೆ ಸಿದ್ಧಪಡಿಸಿಕೊಳ್ಳಬೇಕು. ವೇಳೆಯನ್ನು ಮತ್ತು ಹಣವನ್ನು ಬೇಕಾಬಿಟ್ಟಿ ವ್ಯಯಿಸಿ ನಂತರ 'ಸಮಯವಿಲ್ಲ', 'ಹಣವಿಲ್ಲ' ಎನ್ನುವ ರಾಗ ಹಾಡಿದರೆ ಅದರಿಂದ ಪ್ರಯೋಜನವಿಲ್ಲ.

ಬದುಕಿಗೆ ಆದ್ಯತೆಗಳು ಅತ್ಯಂತ ಮುಖ್ಯವಾಗಿ ಬೇಕು. ಇನ್ನೊಂದು ಪ್ರಮುಖ ಅಂಶವೆಂದರೆ, ಒಬ್ಬೊಬ್ಬರ ಆದ್ಯತೆಗಳ ಪಟ್ಟಿ ಬೇರೆ ಬೇರೆ ಇರುತ್ತದೆ. ಹೀಗಾಗಿ ಪ್ರತಿಯೊಬ್ಬರೂ ತಮ್ಮ ಬದುಕಿಗೆ ಅನುಗುಣವಾಗಿ ಆದ್ಯತೆಯ ಪಟ್ಟಿಯನ್ನು ತಯಾರಿಸಿಕೊಳ್ಳಬೇಕು. ಆದ್ಯತೆಯ ಪಟ್ಟಿಯಿಲ್ಲದೆ ಮಾಡುವ ಯಾವ ಕೆಲಸವೂ ಪರಿಪೂರ್ಣವಲ್ಲ. ನಾಳೆಗೆ ಬೇಕಿರುವುದು ಮಕ್ಕಳ ಶಾಲೆಗೆ ಪಾವತಿಸಬೇಕಿರುವ ಫೀಸು; ಅದನ್ನು ಮರೆತು ಅಥವಾ ಆದ್ಯತೆಯ ಪಟ್ಟಿಯಲ್ಲಿ ಅದಕ್ಕೆ ಕೊನೆಯ ಸ್ಥಾನ ಕೊಟ್ಟು, ಪ್ರವಾಸಕ್ಕೆ ಹೊರಟರೆ ಏನಾಗುತ್ತದೆ ಹೇಳಿ? ಆದ್ಯತೆಯಲ್ಲಿ ತಪ್ಪಾಗಿರುವುದರಿಂದ ಬದುಕು ಪಲ್ಲಟವಾಗುತ್ತದೆ. ಹೀಗಾದಾಗ 'ಹಣವಿಲ್ಲ' ಎನ್ನುವ ಗೊಣಗಾಟ ಶುರುವಾಗುತ್ತದೆ.

ನನಗೇನು ಬೇಕು? ಈ ಬದುಕಿನಿಂದ ನಾನು ಏನನ್ನು ಬಯಸುತ್ತಿದ್ದೇನೆ? ಬಯಸಿದ ಬದುಕನ್ನು ಪಡೆಯಲು ದಾರಿ ಯಾವುದು? ಆ ದಾರಿಯಲ್ಲಿ ನಡೆಯುವಾಗ ಪ್ರಥಮವಾಗಿ ಮಾಡಬೇಕಾದ ಕೆಲಸಗಳಾವುವು? ಹೀಗೆ ಪಟ್ಟಿಯನ್ನು ತಯಾರಿಸಿಕೊಳ್ಳಬೇಕು. ನೆನಪಿರಲಿ- ನಾವೆಲ್ಲರೂ ನಮ್ಮನ್ನು ನಾವು ಬುದ್ಧಿವಂತರು ಎಂದುಕೊಳ್ಳುತ್ತೇವೆ, ಎಲ್ಲವೂ ನೆನಪಿನಲ್ಲಿರುತ್ತದೆ ಎಂದುಕೊಳ್ಳುತ್ತೇವೆ. ಆದರೆ ಇದು ತಪ್ಪು. ಸರಿಯಾದ ಪಟ್ಟಿ ಸಿದ್ಧವಿದ್ದರೆ, ಅದರಂತೆ ನಾವು ಕ್ರಮವಾಗಿ ಸಾಗುತ್ತಿರುವ ಬಗ್ಗೆ ಖಾತ್ರಿ ಮಾಡಿಕೊಳ್ಳಬಹುದು. ಹಾಗೊಮ್ಮೆ ತಪ್ಪಿದ್ದರೆ ಅದನ್ನು ಸರಿಪಡಿಸಿಕೊಂಡು ಸಾಗಲು ಕೂಡ ಅದು ಸಹಕಾರಿಯಾಗುತ್ತದೆ.

ನಾರದ ಸಂಚಾರ

ಕಲಹಪ್ರಿಯ
naadigru@gmail.com

ವಿವಿಧ ವಿನೋದಾವಳಿ...!!

ರಾಜಕೀಯ ಚಟುವಟಿಕೆಗಳು ಅದ್ಯಾಕೋ ಏನೋ ನೀರಸವಾಗಿಬಿಟ್ಟಿವೆಯಲ್ಲಾ?'' ಎಂದು ಮರಿಪುಢಾರಿಗಳು ಕೈ ಕೈ ಹಿಸುಕಿಕೊಳ್ಳುವಾಗ ಅಥವಾ ''ಏನೂ ಸೆನ್ಸೇಷನಲ್ ನ್ಯೂಸ್ ಸಿಗ್ತಾನೇ ಇಲ್ಲವಲ್ರೀ...'' ಎಂದು ಮಾಧ್ಯಮಗಳ ಮುಖ್ಯಸ್ಥರು ತಮ್ಮ ಸಂಪಾದಕೀಯ ಸಭೆಗಳಲ್ಲಿ ಸುದ್ದಿ ಸಂಪಾದಕರೊಂದಿಗೆ ಅಲವತ್ತುಕೊಳ್ಳುವಾಗ ಅಕ್ಷರಶಃ 'ಆಪದ್ಬಾಂಧವ'ನಂತೆ ಒದಗುತ್ತಾರೆ ಲೋಕಸಭೆಯಲ್ಲಿನ ಪ್ರತಿಪಕ್ಷ ನಾಯಕ ರಾಹುಲ್ ಗಾಂಧಿಯವರು ಎಂದು ರಾಜಕೀಯ ಪಂಡಿತರು ಆಗೀಗ ಆಡಿಕೊಳ್ಳುವುದಿದೆ. ಈ ಅಭಿಪ್ರಾಯವನ್ನು ಹುಸಿಗೊಳಿಸಬಾರದು ಎಂಬ ಛಲಕ್ಕೆ ಬಿದ್ದವರಂತೆ ರಾಹುಲರೂ ಏನಾದರೊಂದು ವಿಲಕ್ಷಣ ಹೇಳಿಕೆ ನೀಡುವುದಿದೆ.

ಇತ್ತೀಚೆಗೆ ಜಾರ್ಖಂಡ್‌ನ ಧನಬಾದ್‌ನಲ್ಲಿ ಚುನಾವಣಾ ಪ್ರಚಾರಕಾರ್ಯದಲ್ಲಿ ತೊಡಗಿದ್ದ ಅವರು ಆ ವೇಳೆ ಉದುರಿಸಿದ ಆಣಿಮುತ್ತು ಇದಕ್ಕೆ ಜ್ವಲಂತ ಸಾಕ್ಷಿ. ''ಪ್ರಧಾನಿ ಮೋದಿಯವರು ವಿಮಾನದಲ್ಲಿ ಪ್ರಯಾಣಿಸುತ್ತಾರೆ, ಸಮುದ್ರದೊಳಗೂ ಹೋಗುತ್ತಾರೆ. ಕೈಗಾರಿಕೋದ್ಯಮಿಗಳ ಕುಟುಂಬಿಕರ ಮದುವೆಗಳಲ್ಲೂ ಪಾಲ್ಗೊಳ್ಳುತ್ತಾರೆ. ಆದರೆ ಬಡವರ ಬಳಿಗೆ ಮಾತ್ರ ಹೋಗುವುದಿಲ್ಲ'' ಎಂಬ ರಾಹುಲ್ ಮಹಾಶಯರ ಮಾತುಗಳನ್ನು ಕೇಳಿ ರಾಜಕೀಯ ಪಂಡಿತರು ನಗಬಾರದ ಕಡೆಯಿಂದ ನಗುತ್ತಿದ್ದಾರಂತೆ! ಇನ್ನು, ಸಿಕ್ಕಿದ್ದೇ ಚಾನ್ಸು ಎನ್ನುವ ಸಂಭ್ರಮದಲ್ಲಿ 'ಕೇಶವಕೃಪಾ'ಪೋಷಿತರು, ''ಹಾಗಾದ್ರೆ, ಒಬ್ಬೊಬ್ಬ ಶ್ರೀಸಾಮಾನ್ಯರ ಮನೆಯ ಮದುವೆಯಲ್ಲೂ ಮೋದಿಯವರು ಪಾಲ್ಗೊಂಡು ಪಾಯಸದೂಟ ಮಾಡಿಕೊಂಡು ಹೋಗಬೇಕೆಂಬುದು ನಿಮ್ಮ ಅಭಿಪ್ರಾಯವೇ?'' ಎಂದು ರಾಹುಲರನ್ನು ಪ್ರಶ್ನಿಸುತ್ತಿದ್ದಾರಂತೆ.

'ಆ ಪಕ್ಷ, ಈ ಪಕ್ಷ' ಎನ್ನದೆ, ಚುನಾವಣೆಗಳು ಬಂದಾಗಷ್ಟೇ ಜನರ ಬಳಿಗೆ ತೆರಳುವ, ಮನೆಮನೆಯ ಪ್ರಚಾರ ಕಾರ್ಯದ ವೇಳೆ ಕಂಡ ಕಂಡ ಎಳೆಮಕ್ಕಳ ಕೆನ್ನೆಹಿಂಡಿ ಮುದ್ದಿಸುವ, ಹಾದಿಬದಿಯ ಹೋಟೆಲ್‌ಗಳಿಗೆ ನುಗ್ಗಿ ಮೆಣಸಿನಕಾಯಿ ಬಜ್ಜಿ ಮತ್ತು ಚಹಾವನ್ನು ಚಪ್ಪರಿಸುವ ಸಾಕಷ್ಟು ರಾಜಕಾರಣಿಗಳನ್ನೂ, ಅವರ ಗೋಸುಂಬೆ ಬಣ್ಣವನ್ನೂ ನಮ್ಮ ಜನರು ಸಾಕಷ್ಟು ಕಂಡಾಗಿದೆ. ಇಂಥ ಯಾವ ನವರಂಗಿ ಆಟವೂ ಅವರಿಗೆ ಬೇಕಾಗಿಲ್ಲ, ಜನಪ್ರತಿನಿಧಿಗಳೆನಿಸಿ ಕೊಂಡವರು ಕೈ-ಬಾಯಿ ಶುದ್ಧವಾಗಿಟ್ಟುಕೊಂಡು ಜನಕಲ್ಯಾಣದ ಕಾರ್ಯಗಳನ್ನು ನಿಯತ್ತಿನಿಂದ ನಿರ್ವಹಿಸಿದರೆ ಸಾಕು ಎಂಬುದು ತ್ರಿಲೋಕ ಸಂಚಾರಿ ನಾರದರ ಅಭಿಮತ. ನೀವೇನಂತೀರಿ?

ನಾರಾಯಣ ನಾರಾಯಣ!

ಕೆಲ ದಿನಗಳ ಹಿಂದೆ ಒಂದು ಕೆ.ಜಿ.ಗೆ 50 ರುಪಾಯಿಯಷ್ಟಿದ್ದ ಈರುಳ್ಳಿ ಈಗ 60ರಿಂದ 80 ರು.ವರೆಗೂ ತನ್ನ ಬೆಲೆಯನ್ನು ಹೆಚ್ಚಿಸಿಕೊಂಡಿದ್ದು, ಕೆಲವೇ ದಿನಗಳಲ್ಲಿ ಅದು 100 ರುಪಾಯಿಯನ್ನು ಮುಟ್ಟಲಿದೆ ಎನ್ನುತ್ತಿದ್ದಾರೆ ಮಾರುಕಟ್ಟೆ ಪಂಡಿತರು. ಹೆಚ್ಚುವಾಗ ಹೆಂಗಸರ ಕಣ್ಣಲ್ಲೂ, ದುಡ್ಡು ಬಿಚ್ಚುವಾಗ ಗಂಡಸರ ಕಣ್ಣಲ್ಲೂ 'ಕಣ್ಣೀರು' ಹಾಕಿಸುವ ಈ ಈರುಳ್ಳಿಗೆ ಇನ್ನಾದರೂ 'ಕಣ್ಣೀರುಳ್ಳಿ' ಎಂದು ಮರುನಾಮಕರಣ ಮಾಡಬಾರದೇಕೆ? ಎಂದು ಉದಯೋನ್ಮುಖ ನಿಘಂಟು ತಜ್ಞರೊಬ್ಬರು ಸ್ವಗತದಲ್ಲಿ ಅಲವತ್ತುಕೊಂಡರಂತೆ!!

ಹಿಂದೆಂದಿಗಿಂತಲೂ ಸುರಕ್ಷಿತ ಭಾರತೀಯ ರೈಲ್ವೆ

ಭಾರತೀಯ ರೈಲ್ವೆಗೆ ಪ್ರಯಾಣಿಕರ ಸುರಕ್ಷತೆಯು ಮೊದಲ ಆದ್ಯತೆಯಾಗಿದೆ. 2023-24ರಲ್ಲಿ, ಸುರಕ್ಷತೆಗೆ ಸಂಬಂಧಿಸಿದ ಯೋಜನೆಗಳಲ್ಲಿ 1 ಲಕ್ಷ ಕೋಟಿ ರು.ಗಳಿಗಿಂತ ಹೆಚ್ಚಿನ ಹೂಡಿಕೆಯಾಗಿರುವುದು ಇದನ್ನು ಒತ್ತಿಹೇಳುತ್ತದೆ. ಪ್ರಸಕ್ತ ಹಣಕಾಸು ವರ್ಷದಲ್ಲಿ ಇದಕ್ಕಾಗಿ ಇನ್ನೂ ಹೆಚ್ಚು ಮೊತ್ತವನ್ನು ವಿನಿಯೋಗಿಸುವ ಯೋಜನೆಗಳಿವೆ.

ಸಾಧನಾಪಥ

ಎ.ಕೆ.ಖಂಡೇಲ್ವಾಲ್
vveditoped@gmail.com

ಭಾರತೀಯ ರೈಲುಗಳಲ್ಲಿ ಪ್ರಯಾಣಿಕರು ಹಿಂದೆಂದಿಗಿಂತಲೂ ಹೆಚ್ಚು ಸುರಕ್ಷಿತರಾಗಿದ್ದಾರೆ. ಕಳೆದ ದಶಕದಲ್ಲಿ ಉತ್ತಮವಾಗಿ ಯೋಜಿಸಿ ಜಾರಿಗೆ ತಂದ ಉಪಕ್ರಮಗಳೇ ಇದಕ್ಕೆ ಕಾರಣವೆನ್ನಬೇಕು. ಏಕೆಂದರೆ ಅವು ಗಮನಾರ್ಹ ಫಲಿತಾಂಶಗಳನ್ನು ನೀಡಿವೆ. ವಾರ್ಷಿಕವಾಗಿ 1 ಲಕ್ಷ ಕೋಟಿ ಪ್ಯಾಸೆಂಜರ್ ಕಿಲೋಮೀಟರ್ (ಪಿಕೆಎಂ) ಮತ್ತು ಸುಮಾರು 685 ಕೋಟಿ ಪ್ರಯಾಣಿಕರನ್ನು ದಾಖಲಿಸುವ ಭಾರತಕ್ಕಿಂತ ಬೇರಾವುದೇ ದೇಶವೂ ಹೆಚ್ಚಿನ ಸಂಖ್ಯೆಯ ಜನರನ್ನು ತನ್ನ ರೈಲುಗಳ ಮೂಲಕ ಸಾಗಿಸುವುದಿಲ್ಲ. ಹೆಚ್ಚು ವ್ಯಾಪಕವಾದ ರೈಲುಜಾಲ ಮತ್ತು ಹೋಲಿಸಬಹುದಾದ ಜನಸಂಖ್ಯೆಯ ಗಾತ್ರದ ಹೊರತಾಗಿಯೂ, ಸರಿಸುಮಾರು ಇದರ ಅರ್ಧದಷ್ಟು ಪ್ರಯಾಣಿಕರನ್ನು (ವಾರ್ಷಿಕವಾಗಿ ಸುಮಾರು 300 ಕೋಟಿ) ಸಾಗಿಸುವ ನೆರೆಯ ಚೀನಾ ಕೂಡ ನಮ್ಮ ಈ ಸಾಧನೆಗೆ ಸಾಟಿಯಿಲ್ಲ.

2000-01ರ ವರ್ಷದಲ್ಲಿ 473ರಷ್ಟಿದ್ದ ರೈಲು ಅಪಘಾತಗಳ ಸಂಖ್ಯೆ 2023-24ರಲ್ಲಿ ಕೇವಲ 40ಕ್ಕೆ ಇಳಿದಿದೆ. ಇದು ಸುರಕ್ಷತೆಯಲ್ಲಾದ ಗಮನಾರ್ಹ ಬದಲಾವಣೆಗೆ ಸಾಕ್ಷಿ. ಹಳಿಗಳನ್ನು ಸುಧಾರಿಸಲು, ಮಾನವರಹಿತ ಲೆವೆಲ್ ಕ್ರಾಸಿಂಗ್‌ಗಳನ್ನು ತೆಗೆದುಹಾಕಲು, ಸೇತುವೆಗಳ ಆರೋಗ್ಯವನ್ನು ನಿಯತವಾಗಿ ಮೇಲ್ವಿಚಾರಣೆ ಮಾಡಲು ಕೈಗೊಂಡ ಕ್ರಮಗಳಿಂದಾಗಿ ಮತ್ತು ನಿಲ್ದಾಣಗಳನ್ನು ಡಿಜಿಟಲೀಕರಣಗೊಳಿಸುವ ಕೇಂದ್ರೀಕೃತ ಪ್ರಯತ್ನಗಳ ಮೂಲಕ ಈ ಪ್ರಗತಿ ಸಾಧಿಸಲಾಗಿದೆ.

ಪ್ರಯಾಣಿಕರ ಸಂಖ್ಯೆ ಮತ್ತು ಒಳಗೊಂಡಿರುವ ಟ್ರ್ಯಾಕ್‌ನ (ರೈಲುಮಾರ್ಗದ) ಉದ್ದವನ್ನು ಪರಿಗಣಿಸಿದಾಗ ಈ ಸಾಧನೆಗಳು ಇನ್ನಷ್ಟು ಉಜ್ವಲವಾಗಿ ಕಾಣುತ್ತವೆ. 70,000 ರೂಟ್ ಕಿಲೋಮೀಟರ್ (ಆರ್‌ಕೆಎಂ) ಉದ್ದದ ಜಾಲದಲ್ಲಿ ದಿನಕ್ಕೆ ಸರಾಸರಿ 2 ಕೋಟಿಗೂ ಹೆಚ್ಚು ಜನರು ಪ್ರಯಾಣಿಸುತ್ತಾರೆ. ಪೀಕ್ ಸೀಸನ್‌ನಲ್ಲಿ ಈ ಸಂಖ್ಯೆ ದಿನಕ್ಕೆ 3 ಕೋಟಿಯನ್ನು ತಲುಪುತ್ತದೆ. ಇದು ಮತ್ತೊಂದು ವಿಶ್ವದಾಖಲೆಯನ್ನು ಸೃಷ್ಟಿಸುತ್ತದೆ! ಇದರರ್ಥ, ಭಾರತವು ಪ್ರತಿದಿನ ತನ್ನ ಜನಸಂಖ್ಯೆಯ ಸುಮಾರು ಶೇ.2ರಷ್ಟು ಜನರನ್ನು ರೈಲುಮಾರ್ಗದಲ್ಲಿ ಸುರಕ್ಷಿತವಾಗಿ ಸಾಗಿಸುತ್ತದೆ. ಭಾರತಕ್ಕೆ ಹೋಲಿಸಿದಾಗ ಇದು ಚೀನಾದಲ್ಲಿ ಕೇವಲ ಶೇ.0.58ರಷ್ಟು ಮತ್ತು ಅಮೆರಿಕದಲ್ಲಿ ಶೇ.0.09ರಷ್ಟು ಇದೆ ಎಂಬುದು ಗಮನಾರ್ಹ.

ಭಾರತೀಯ ರೈಲ್ವೆಗೆ ಪ್ರಯಾಣಿಕರ ಸುರಕ್ಷತೆಯು ಮೊದಲ ಆದ್ಯತೆಯಾಗಿದೆ. 2023-24ರಲ್ಲಿ, ಸುರಕ್ಷತೆಗೆ ಸಂಬಂಧಿಸಿದ ಯೋಜನೆಗಳಲ್ಲಿ 1 ಲಕ್ಷ ಕೋಟಿ ರು.ಗಳಿಗಿಂತ ಹೆಚ್ಚಿನ ಹೂಡಿಕೆಯಾಗಿರುವುದು ಇದನ್ನು ಒತ್ತಿಹೇಳುತ್ತದೆ. ಪ್ರಸಕ್ತ ಹಣಕಾಸು ವರ್ಷದಲ್ಲಿ ಇದಕ್ಕಾಗಿ ಇನ್ನೂ ಹೆಚ್ಚು ಮೊತ್ತವನ್ನು ವಿನಿಯೋಗಿಸುವ ಯೋಜನೆಗಳಿವೆ. ಇದರರ್ಥ, ರೈಲುಗಳು, ಸೇತುವೆಗಳು, ಹಳಿಗಳು ಮತ್ತು ಸಿಗ್ನಲಿಂಗ್ ವ್ಯವಸ್ಥೆಗಳ ಸುಧಾರಿತ ನಿರ್ವಹಣೆ, ಜತೆಗೆ ಮೇಲ್ಸೇತುವೆ ಮತ್ತು ಕೆಳಸೇತುವೆಗಳ ನಿರ್ಮಾಣದ ಮೂಲಕ ಹಳಿಗಳ ಬಳಿ ಸುಧಾರಿತ ರಸ್ತೆ ಸುರಕ್ಷತೆಯನ್ನು ಒದಗಿಸಲಾಗುತ್ತದೆ.

ರೈಲ್ವೆ ಸುರಕ್ಷತಾ ಕಾರ್ಯಕ್ಷಮತೆಯ ಸೂಚ್ಯಂಕವಾದ ಪ್ರತಿ ಮಿಲಿಯನ್ ರೈಲು ಕಿಲೋಮೀಟರ್‌ಗೆ (ಎಂಪಿಎಂಟಿಕೆ) ಅಪಘಾತದ ಸಂಖ್ಯೆ 2000-01ರಲ್ಲಿ 0.65ರಿಂದ 2023-24ರಲ್ಲಿ 0.03ಕ್ಕೆ ಇಳಿದಿದೆ. ಆಧುನಿಕ, ಅತ್ಯಾಧುನಿಕ ಟ್ರ್ಯಾಕ್ ನಿರ್ವಹಣೆ ಮತ್ತು ನವೀಕೃತ ಯಂತ್ರಗಳನ್ನು ಬಳಸಿಕೊಂಡು ವರ್ಧಿತ ಟ್ರ್ಯಾಕ್ ನಿರ್ವಹಣೆ, ಸುಧಾರಿತ ಟ್ರ್ಯಾಕ್ ದೋಷಪತ್ತೆ ಮತ್ತು ಮಾನವ ದೋಷಗಳನ್ನು ಕಡಿಮೆ ಮಾಡಲು ಸುಧಾರಿತ ತಂತ್ರಜ್ಞಾನ ಸೇರಿದಂತೆ ಹಲವಾರು ಹೆಚ್ಚುವರಿ ಕ್ರಮಗಳು ಇದಕ್ಕೆ ಕಾರಣವಾಗಿವೆ. ಹಳಿಗಳ ನಿರ್ವಹಣೆಯನ್ನು ಸುಧಾರಿಸಲು ಭಾರತೀಯ ರೈಲ್ವೆ ಆಧುನಿಕ ಟ್ರ್ಯಾಕ್ ನಿರ್ವಹಣಾ ಯಂತ್ರಗಳ ನಿಯೋಜನೆಯನ್ನು ಗಮನಾರ್ಹವಾಗಿ ಹೆಚ್ಚಿಸಿದೆ. 2013-14ರವರೆಗೆ ಬಳಕೆಯಲ್ಲಿದ್ದ ಇಂಥ ಕೇವಲ 700ರಷ್ಟು ಯಂತ್ರಗಳಿಗೆ ಹೋಲಿಸಿದರೆ ಈಗ ಆ ಸಂಖ್ಯೆ 1667ಕ್ಕೆ ಹೆಚ್ಚಳಗೊಂಡಿದೆ. ಹೆಚ್ಚುವರಿಯಾಗಿ, ಆಸ್ತಿ ವಿಶ್ವಾಸಾರ್ಹತೆಯನ್ನು ಮತ್ತಷ್ಟು ಹೆಚ್ಚಿಸಲು ಇಡೀ ರೈಲ್ವೆ ಜಾಲದಾದ್ಯಂತ 'ರೈಲ್ ಗ್ರೈಂಡಿಂಗ್' ಅನ್ನು ಜಾರಿಗೆ ತರಲಾಗಿದೆ.

ಇದಲ್ಲದೆ, ದುಷ್ಕರ್ಮಿಗಳ ಚಟುವಟಿಕೆಯನ್ನು ತಡೆಯಲು, ಅಂದರೆ, ರೈಲು ಕಾರ್ಯಾಚರಣೆಗಳಿಗೆ ಗಂಭೀರ ಸುರಕ್ಷತಾ ಅಪಾಯಗಳನ್ನು ಉಂಟುಮಾಡುವ ವಿಧ್ವಂಸಕತೆ, ಹಳಿಗಳ ತಿರುಚುವಿಕೆ ಮತ್ತು ಹಳಿಗಳ ಮೇಲೆ ಅಪಾಯಕಾರಿ ವಸ್ತುಗಳನ್ನು ಇರಿಸುವಿಕೆ ಮುಂತಾದ ಸಮಸ್ಯೆಗಳನ್ನು ಪರಿಹರಿಸಲು ಟ್ರ್ಯಾಕ್ ಗಸ್ತನ್ನು ನಿರಂತರವಾಗಿ ಕೈಗೊಳ್ಳಲಾಗುತ್ತದೆ. ಈ ಫಲಿತಾಂಶಗಳನ್ನು ಕಾಪಾಡಿಕೊಂಡು ಬರಲು ಮತ್ತು ಸುಧಾರಿಸಲು ತಾಂತ್ರಿಕ ಮಧ್ಯಸ್ಥಿಕೆಗಳು ಹಾಗೂ ಉದ್ದೇಶಿತ ತರಬೇತಿಯ ಮಿಶ್ರ ವಿಧಾನವನ್ನು ಅಳವಡಿಸಿಕೊಳ್ಳಲಾಗಿದೆ.

ಮಂಜುಪೀಡಿತ ಪ್ರದೇಶಗಳಲ್ಲಿ ಚಾಲನೆ ಮಾಡುವುದಕ್ಕೆ ನೆರವಾಗಲೆಂದು ಲೋಕೋಪೈಲಟ್‌ಗಳಿಗೆ ಜಿಪಿಎಸ್ ಆಧಾರಿತ 'ಫಾಗ್ ಫಾಸ್' ಉಪಕರಣಗಳ ಸಂಖ್ಯೆಯನ್ನು ಹೆಚ್ಚಿಸುವುದು ಈ ಉಪಕ್ರಮದ ಒಂದು ಮೂಲಾಧಾರವಾಗಿದೆ; 2014-15ರಲ್ಲಿ ಕೇವಲ 90ರಷ್ಟು ಇದ್ದ ಇವುಗಳ ಸಂಖ್ಯೆ ಈಗ 21,742ಕ್ಕೆ ಏರಿದೆ. ಪೈಲಟ್ ಜಾಗರೂಕತೆಯನ್ನು ಹೆಚ್ಚಿಸಲು ಎಲ್ಲಾ ಲೋಕೊಮೋಟಿವ್‌ಗಳಲ್ಲಿ ವಿಚಕ್ಷಣಾ ನಿಯಂತ್ರಣ ಸಾಧನಗಳನ್ನು (ವಿಸಿಡಿ) ಸ್ಥಾಪಿಸಲಾಗಿದೆ. ಇವುಗಳ ಸಂಖ್ಯೆ 2013-14ರಲ್ಲಿ 10,000ಕ್ಕಿಂತ ಕಡಿಮೆ ಇದ್ದುದು ಪ್ರಸ್ತುತ 16,021ಕ್ಕೆ ಏರಿದೆ. ಬ್ರಾಡ್‌ಗೇಜ್ ಮಾರ್ಗಗಳಲ್ಲಿನ 6637 ನಿಲ್ದಾಣಗಳ ಪೈಕಿ 6575ರಲ್ಲಿ ಪ್ಯಾನಲ್ ಇಂಟರ್‌ಲಾಕಿಂಗ್, ರೂಟ್ ರಿಲೇ ಇಂಟರ್‌ಲಾಕಿಂಗ್ ಮತ್ತು ಇಲೆಕ್ಟ್ರಾನಿಕ್ ಇಂಟರ್‌ಲಾಕಿಂಗ್‌ನಂಥ ಸುಧಾರಿತ ಸಿಗ್ನಲಿಂಗ್ ವ್ಯವಸ್ಥೆಗಳನ್ನು ಒದಗಿಸಲಾಗಿದೆ.

ಇದಲ್ಲದೆ, ಲೋಕೋಪೈಲಟ್‌ಗಳ ಚಾಲನಾ ಕೌಶಲ ಮತ್ತು ಪ್ರತಿಕ್ರಿಯೆಯ ಸಮಯವನ್ನು ಸುಧಾರಿಸಲು ಸಿಮ್ಯುಲೇಟರ್ ಆಧಾರಿತ ತರಬೇತಿಗೆ (ಕ್ಷೇತ್ರ ಅನುಭವವನ್ನು ಅನುಕರಿಸುವಿಕೆ) ಅವರನ್ನು ತೊಡಗಿಸಲಾಗಿದೆ. ಮುಂಚೂಣಿ ಸಿಬ್ಬಂದಿ, ಅಗ್ನಿಶಾಮಕ ಸಾಧನಗಳ ಬಳಕೆಯಲ್ಲಿ ತರಬೇತಿ ಪಡೆದಿದ್ದಾರೆ. ಒಟ್ಟಾರೆಯಾಗಿ, 2023-24ರ ಅವಧಿಯಲ್ಲಿ 6 ಲಕ್ಷಕ್ಕೂ ಹೆಚ್ಚು ರೈಲ್ವೆ ನೌಕರರು ವಿವಿಧ ರೀತಿಯ ತರಬೇತಿಗೆ, ಅಂದರೆ ಆರಂಭಿಕ, ಬಡ್ತಿ ಸಂಬಂಧಿತ, ಪುನರ್ಮನನ (ರಿಫ್ರೆಷರ್) ಹಾಗೂ ವಿಶೇಷ ತರಬೇತಿಗೆ ಒಳಗಾಗಿದ್ದಾರೆ.

ಮಾನವ ಸುರಕ್ಷತೆಯ ಹೊರತಾಗಿ, ಭಾರತೀಯ ರೈಲ್ವೆಯು 2024-25ರಲ್ಲಿ ಹಳಿಗಳ ಉದ್ದಕ್ಕೂ 6433 ಕಿ.ಮೀ.ನಷ್ಟು ಬೇಲಿಯನ್ನು ನಿರ್ಮಿಸುವ ಮೂಲಕ ವನ್ಯಜೀವಿ ಮತ್ತು ಜಾನುವಾರು ರಕ್ಷಣೆಯ ಸಮಸ್ಯೆಯನ್ನು ಪರಿಹರಿಸುತ್ತಿದೆ. 2024ರ ಆಗಸ್ಟ್ ವೇಳೆಗೆ 1396 ಕಿ.ಮೀ. ಬೇಲಿ ಪೂರ್ಣಗೊಂಡಿದ್ದು, ಇದು ಈ ಮಾರ್ಗಗಳಲ್ಲಿನ ಜಾನುವಾರು ಡಿಕ್ಕಿ ಪ್ರಕರಣಗಳನ್ನು ಗಮನಾರ್ಹವಾಗಿ ಕಡಿಮೆ ಮಾಡಿದೆ. ಈ ಕ್ರಮಗಳಿಗೆ ಪೂರಕವಾಗಿ, ಎಲ್‌ಎಚ್‌ಬಿ ಬೋಗಿಗಳತ್ತ ಗಮನವನ್ನು ಕೇಂದ್ರೀಕರಿಸಲಾಗಿದ್ದು, ಅವು ಅಪಘಾತ-ನಿರೋಧಕ ವೈಶಿಷ್ಟ್ಯಗಳನ್ನು ಹೊಂದಿವೆ. ರೈಲುಗಳು ಹಳಿತಪ್ಪುವ ಮತ್ತು ಪ್ರಯಾಣಿಕರು ಗಾಯಗೊಳ್ಳುವ ಸಾಧ್ಯತೆಗಳನ್ನು ಇವು ಕಡಿಮೆ ಮಾಡುತ್ತವೆ. ಅಪಘಾತ ಸಂದರ್ಭಗಳಲ್ಲಿ ಒಂದರ ಮೇಲೊಂದು ಏರುವುದನ್ನು ತಪ್ಪಿಸುವಂತೆ ಬೋಗಿಗಳನ್ನು ವಿನ್ಯಾಸಗೊಳಿಸಲಾಗಿದ್ದು, ಗಂಟೆಗೆ 160 ಕಿ.ಮೀ. ವೇಗದಲ್ಲಿ ಚಲಿಸುವಾಗಲೂ ಸುರಕ್ಷಿತವಾಗಿರುವಂತೆ ಇವನ್ನು ನಿರ್ಮಿಸಲಾಗಿದೆ. 2023-24ರಲ್ಲಿ 4977 ಎಲ್‌ಎಚ್‌ಬಿ ಕೋಚ್‌ಗಳನ್ನು ತಯಾರಿಸಲಾಗಿದ್ದು, ಇದು 2013-14ರಲ್ಲಿ ಉತ್ಪಾದಿಸಲಾದ ಕೋಚ್‌ಗಳಿಗಿಂತ (2467) ಎರಡು ಪಟ್ಟು ಹೆಚ್ಚಾಗಿದೆ. ಈ ಎಲ್ಲ ಕಾರಣಗಳಿಂದಾಗಿ ಭಾರತೀಯ ರೈಲುಗಳು ಪ್ರಯಾಣಕ್ಕೆ ಹಿಂದೆಂದಿಗಿಂತಲೂ ಹೆಚ್ಚು ಸುರಕ್ಷಿತವಾಗಿವೆ.

(ಲೇಖಕರು ಇನ್‌ಫ್ರಾ, ರೈಲ್ವೆ ಮಂಡಳಿಯ ನಿವೃತ್ತ ಸದಸ್ಯರು, ಪದನಿಮಿತ್ತ ಕಾರ್ಯದರ್ಶಿ, ಭಾರತ ಸರಕಾರ)

ಅನಂತಕುಮಾರ್ ಅವರ ನೆನಪಿನಲ್ಲಿ...

ಅನಂತ ಸ್ಮರಣೆ

ಜಿ.ಎಂ.ಇನಾಂದಾರ್

2018ರ ನವೆಂಬರ್ 12, ಅನಂತಕುಮಾರ್ ಅವರು ಅನಂತದಲ್ಲಿ ಲೀನವಾದ ದಿನ. ಕರ್ನಾಟಕಕ್ಕೆ ಹಾಗೂ ದೇಶಕ್ಕೆ ಮಹತ್ವದ ಕೊಡುಗೆಗಳನ್ನು ನೀಡಿದ ಅನಂತಕುಮಾರ್ ತುಂಬಾ ಕ್ರಿಯಾಶೀಲ ರಾಜಕಾರಣಿ. ಅವರನ್ನು ರಾಜಕಾರಣಿ ಎನ್ನುವುದಕ್ಕಿಂತ 'ಮುತ್ಸದ್ದಿ' ಎನ್ನುವುದು ಸೂಕ್ತ.

ಕರ್ನಾಟಕದ ಅವಶ್ಯಕತೆಗಳನ್ನು ದೂರದೃಷ್ಟಿಯಿಂದ ಗಮನಿಸಿ ಅದರ ನೆರವೇರಿಕೆಗಾಗಿ ಶ್ರಮಿಸುವುದು ಅವರಿಗೆ ರಕ್ತಗತವಾಗಿತ್ತು. ಅಂತೆಯೇ, ಬೆಂಗಳೂರು ಮೆಟ್ರೋ ಹಾಗೂ ಬೆಂಗಳೂರು ಅಂತಾರಾಷ್ಟ್ರೀಯ ವಿಮಾನ ನಿಲ್ದಾಣ ಹೀಗೆ ಹಲವಾರು ಯೋಜನೆಗಳು ಅವರಿಂದಾಗಿ ಸಾಕಾರಗೊಂಡು ಜನಸೇವೆಗೆ ಅರ್ಪಿತವಾಗಿವೆ. ಕರ್ನಾಟಕದ ನೆಲ, ಜಲ ಹಾಗೂ ಭಾಷೆಯ ಬಗ್ಗೆ ಸದಾ ಅಭಿಮಾನ ಪಡುತ್ತಿದ್ದ ಅನಂತಕುಮಾರ್, ಅವುಗಳ ರಕ್ಷಣೆಗೆ ಸದಾ ಮುಂದಾಗುತ್ತಿದ್ದರು.

ಅನಂತಸ್ಮೃತಿ ನಡಿಗೆ

ಅನಂತಕುಮಾರ್ ಅವರ ಪುಣ್ಯತಿಥಿಯ ಸ್ಮರಣಾರ್ಥ, ಅದಮ್ಯ ಚೇತನ ಮತ್ತು ಅನಂತಕುಮಾರ್ ಪ್ರತಿಷ್ಠಾನದ ಸಹಯೋಗದಲ್ಲಿ ಇಂದು (ನವೆಂಬರ್ 12) 'ಅನಂತಸ್ಮೃತಿ ನಡಿಗೆ' ಪಂಜಿನ ಮೆರವಣಿಗೆಯನ್ನು ಆಯೋಜಿಸಲಾಗಿದೆ. ಬೆಂಗಳೂರಿನ ಸೌತ್ ಎಂಡ್ ವೃತ್ತದಲ್ಲಿರುವ 'ಅನಂತ ಪ್ರೇರಣಾ ಕೇಂದ್ರ'ದಿಂದ ಸಂಜೆ 5 ಗಂಟೆಗೆ ನಡೆಯಲಿರುವ ಈ ಪಂಜಿನ ಮೆರವಣಿಗೆಯಲ್ಲಿ ಬಿಜೆಪಿಯ ಹಿರಿಯ ನಾಯಕರು, ಅನೇಕ ಗಣ್ಯರು ಭಾಗವಹಿಸಲಿದ್ದಾರೆ.

- **ಘಟನೆ 1:** ಆಲಮಟ್ಟಿ ಜಲಾಶಯದ ಎತ್ತರ ಹೆಚ್ಚಿಸುವುದಕ್ಕೆ ಆಂಧ್ರಪ್ರದೇಶ ಕ್ಯಾತೆ ತೆಗೆಯುತ್ತಿತ್ತು. ಈ ವಿವಾದ ನ್ಯಾಯಾಲಯದಲ್ಲಿತ್ತು. ಆಗ ಅಧಿಕಾರದಲ್ಲಿದ್ದ ವಾಜಪೇಯಿಯವರ ಸರಕಾರಕ್ಕೆ ತೆಲುಗುದೇಶಂ ಪಕ್ಷ ಬೆಂಬಲ ನೀಡಿತ್ತು. ಅಣೆಕಟ್ಟಿನ ಎತ್ತರ ಹೆಚ್ಚಿಸುವ ಬಗ್ಗೆ ಸುಪ್ರೀಂಕೋರ್ಟ್ ಕೇಂದ್ರದ ಅಭಿಪ್ರಾಯ ಕೇಳಿತ್ತು. ಅನಂತಕುಮಾರ್‌ರನ್ನು ಭೇಟಿಮಾಡಿದ ಅಂದಿನ ಮುಖ್ಯಮಂತ್ರಿ ಎಸ್.ಎಂ.ಕೃಷ್ಣ ಹಾಗೂ ನೀರಾವರಿ ಸಚಿವ ಎಚ್.ಕೆ.ಪಾಟೀಲ್ ಅವರು ಈ ವಿಷಯದ ಬಗ್ಗೆ ಚರ್ಚಿಸಿದರು. ನಂತರ ಅವರೊಂದಿಗೆ ಪ್ರಧಾನ ಮಂತ್ರಿಗಳನ್ನು ಭೇಟಿ ಮಾಡಿದ ಈ ನಿಯೋಗ, ವಸ್ತುಸ್ಥಿತಿಯನ್ನು ಪ್ರಧಾನಿಯವರಿಗೆ ವಿವರಿಸಿ ಅವರ ಅನುಮತಿ ಪಡೆಯಿತು.

ಸುಪ್ರೀಂಕೋರ್ಟ್ ಕಲಾಪಕ್ಕೆ ಮೊದಲು ಸಾಲಿಸಿಟರ್ ಜನರಲ್ ಹರೀಶ್ ಸಾಳ್ವೆಯವರನ್ನು ಅನಂತಕುಮಾರ್ ತಮ್ಮ ನಿವಾಸಕ್ಕೆ ಕರೆಸಿಕೊಂಡು, ಅಣೆಕಟ್ಟೆಯ ಎತ್ತರವನ್ನು ಹೆಚ್ಚಿಸಲು ಕೇಂದ್ರದ ಆಕ್ಷೇಪಣೆ ಇಲ್ಲ ಎಂಬುದನ್ನು ಸುಪ್ರೀಂಕೋರ್ಟ್‌ಗೆ ತಿಳಿಸುವಂತೆ ಕೋರಿದರು. ಅದರಂತೆ ಸಾಳ್ವೆಯವರು ಕೇಂದ್ರದ ನಿಲುವು ಪ್ರಕಟಿಸಿದಾಗ ಸ್ವತಃ ಚಂದ್ರಬಾಬು ನಾಯ್ಡು ಅವರಿಗೆ ಅಚ್ಚರಿಯಾಯಿತು. ಈ ವಿಷಯವು ಚಂದ್ರಬಾಬು ನಾಯ್ಡು ಅವರಿಗೆ ಮೊದಲೇ ಗೊತ್ತಾಗಿದ್ದರೆ ಕಥೆ ಏನಾಗುತ್ತಿತ್ತು ಎನ್ನುವುದನ್ನು ತಿಳಿದುಕೊಳ್ಳುವುದು ಕಷ್ಟವಲ್ಲ. ಅನಂತಕುಮಾರ್ ಅತ್ಯಂತ ಚಾಣಾಕ್ಷತೆಯಿಂದ ಈ ವಿಷಯವನ್ನು ನಿಭಾಯಿಸಿದರು. ಆಲಮಟ್ಟಿ ಅಣೆಕಟ್ಟೆಯ ಎತ್ತರ ಹೆಚ್ಚಿಸಿದ್ದರಿಂದ ಬಾಗಲಕೋಟೆ, ವಿಜಯಪುರದ ರೈತರ ನೀರಾವರಿ ಪ್ರದೇಶ 6 ಲಕ್ಷ ಎಕರೆಯಿಂದ 17 ಲಕ್ಷ ಎಕರೆಗೆ ಏರಿತು.

- **ಘಟನೆ 2:** ಕರ್ನಾಟಕದ ಸರ್ವಾಂಗೀಣ ಅಭಿವೃದ್ಧಿ ಅನಂತಕುಮಾರ್ ಅವರ ಕನಸಾಗಿತ್ತು. ಅಂತೆಯೇ ಹುಬ್ಬಳ್ಳಿಯಲ್ಲಿ ನೈಋತ್ಯ ರೈಲ್ವೆ ವಲಯ ಸ್ಥಾಪಿಸುವುದರಿಂದ ಆ ಭಾಗದ ಅಭಿವೃದ್ಧಿಗೆ ಅನುಕೂಲ ಎಂಬುದು ಅವರ ಭಾವನೆಯಾಗಿತ್ತು. ಬೆಂಗಳೂರಿನ ಸಂಸದರಾಗಿದ್ದರು ಕೂಡ ಅವರು ಈ ವಿಷಯದಲ್ಲಿ ಮುತುವರ್ಜಿ ವಹಿಸಿದರು. ಸಂಪುಟ ಸಭೆಯಲ್ಲಿ ಈ ವಿಷಯ ಬಂದಾಗ ಆಡ್ವಾಣಿಯವರು ಸಂಬಂಧಪಟ್ಟ ಕಡತವನ್ನು ಕೈಗೆತ್ತಿಕೊಂಡು, ''ಯೆ ಅನಂತ್‌ಕುಮಾರ್ ಕಾ ಸಪ್ನಾ ಹೈ, ಸಬ್ ಲೋಗ್ ಹಾಂ ಬತಾಯಿಯೆ'' ಎಂದು ಅನುಮೋದನೆ ಕೊಡಿಸಿದರು. ಬೆಂಗಳೂರಿನ ಸಂಸದರಾಗಿದ್ದರೂ ಅನಂತಕುಮಾರ್ ಅವರ ದೃಷ್ಟಿ ಇಡೀ ಕರ್ನಾಟಕದ ಅಭಿವೃದ್ಧಿಯತ್ತಲೇ ಇರುತ್ತಿತ್ತು.

- **ಘಟನೆ 3:** ಕನ್ನಡ ಭಾಷೆಯ ಬಗ್ಗೆ ಅಪಾರ ಪ್ರೀತಿ ಮತ್ತು ಅಭಿಮಾನ ಹೊಂದಿದ್ದ ಅನಂತಕುಮಾರ್ ಅವರು ಪ್ರತಿಬಾರಿ ಕನ್ನಡದಲ್ಲೇ ಪ್ರಮಾಣವಚನ ಸ್ವೀಕರಿಸುತ್ತಿದ್ದರು. ಎಲ್ಲ ಕಡತಗಳ ಮೇಲೆ ಕನ್ನಡದಲ್ಲಿಯೇ ಸಹಿ ಮಾಡುತ್ತಿದ್ದರು. 2012ರಲ್ಲಿ ನಡೆದ ವಿಶ್ವಸಂಸ್ಥೆಯ ಮಹಾ ಅಧಿವೇಶನದಲ್ಲಿ, ಅನಂತಕುಮಾರ್ ಅವರು ಭಾರತದ ಪ್ರತಿನಿಧಿಯಾಗಿ ಪಾಲ್ಗೊಂಡಿದ್ದರು. ಅಲ್ಲಿಯ ಅಧ್ಯಕ್ಷರು ಹಾಗೂ ಪ್ರತಿನಿಧಿಗಳಿಗೆ ಕನ್ನಡದಲ್ಲೇ ಶುಭಾಶಯ ತಿಳಿಸಿ ಕನ್ನಡದ ಕಂಪನ್ನು ಬೀರಿದ್ದರು. ಕನ್ನಡ ಸಾಹಿತ್ಯದ ಬಗ್ಗೆ ಪ್ರೀತಿ ಹೊಂದಿದ್ದ ಅನಂತಕುಮಾರ್ ಪುಸ್ತಕಗಳನ್ನು ಓದುವ ಬಗ್ಗೆ ವಿಶೇಷ ಒಲವು ಹೊಂದಿದ್ದರು. ಆಗಾಗ ಚುಟುಕುಗಳನ್ನು ಬರೆಯುವುದು, ನಗೆಚಟಾಕಿಗಳನ್ನು ಹಾರಿಸುವುದು ಅವರಿಗೆ ತುಂಬಾ ಪ್ರಿಯವಾದ ಅಭ್ಯಾಸ. ಜೀವನದ ಬಗೆಗಿನ ಅವರ ನಿಲುವನ್ನು ತೋರ್ಪಡಿಸುವ ಚುಟುಕವೊಂದು ಅವರದೇ ಕೈಬರಹದಲ್ಲಿ ಇಲ್ಲಿದೆ:

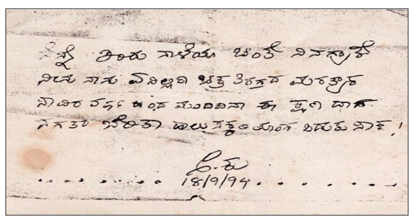

(ಲೇಖಕರು ಅನಂತಕುಮಾರ್ ಪ್ರತಿಷ್ಠಾನದ ಕಾರ್ಯಕರ್ತರು)

ಅಚ್ಚುಕಟ್ಟು ಪ್ರದೇಶ
RNI: KARKAN/2016/67914
VISHVAVANI, Printed & Published by: VISHWESHWAR BHAT, On behalf of Vishwakshara Media Private Ltd., No.1687, Nisarga Serenity, Complex Road, Near Raghavendra Swamy Temple, BEML Layout, 5th Stage, Rajarajeshwarinagar, Bangalore.560098. PH: 6332393988/6362393942
Printed MNS Printers PVT.Ltd,345/4,Bhatrahalli,Near KR Puram RTO, Old Madras Road,Bengalore 560049
Editor-in Chief : Vishweshwar Bhat. ಪ್ರಧಾನ ಸಂಪಾದಕ: ವಿಶ್ವೇಶ್ವರ ಭಟ್
CopyRight: Vishwakshara Media Private Ltd. All rights reserved. Reproduction in any manner electronic or otherwise, in whole or in part, without prior written permission is prohibited.
ನಮ್ಮ ಆವೃತ್ತಿಗಳು: ಬೆಂಗಳೂರು, ಹುಬ್ಬಳ್ಳಿ ಮಂಗಳೂರು, ಬೆಳಗಾವಿ ಕಲಬುರಗಿ, ದಾವಣಗೆರೆ
Vol:9, Issue: 323

ಚಿತ್ತ ವಿಹಾರ

ಮಿತಿ ಇರಲಿ ಬಯಕೆಗಳಿಗೆ...

ಮನುಷ್ಯನ ಅತ್ಯಂತ ಸಹಜವೆನ್ನುವ ಗುಣಗಳಲ್ಲಿ ಸಾಧ್ಯವಾದಷ್ಟು ಎಲ್ಲವೂ ನನ್ನ ಪಾಲಿಗಿರಲಿ ಎನ್ನುವುದು. ನಮ್ಮ ಬದುಕಿಗೆ ತೀರ ಅಗತ್ಯವಾಗಿ ಬೇಕಾಗಿರಲಿ, ಇಲ್ಲದೇ ಒಂಚೂರು ಅಗತ್ಯ ಇಲ್ಲದೇ ಇರಲಿ, ಒಟ್ಟಿನಲ್ಲಿ ನನಗೆ ಇರಲಿ ಎಲ್ಲವೂ ಎಂಬ ಸಣ್ಣದೊಂದು ದುರಾಸೆ ಆಗಾಗ ಇಣುಕುತ್ತಲೇ ಇರುತ್ತದೆ. ಇಂತಹ ಅನಗತ್ಯ ಸಂಗತಿಗಳ ಬೆಂಬತ್ತಿ ನಮ್ಮೆಲ್ಲ ಸಮಯ, ಶ್ರಮ, ನೆಮ್ಮದಿ, ಆಯುಷ್ಯ ದಂತಹ ಅಮೂಲ್ಯವಾದದ್ದನ್ನೆಲ್ಲ ವಿವೇಚನೆ ಇಲ್ಲದೇ ಕಳೆದುಕೊಂಡು ಬಿಡುತ್ತೇವೆ. ಯಾವು ದೋ ಕ್ಷಣಿಕ ವ್ಯಾಮೋಹದ ಸೆಳೆತಕ್ಕೆ ಸಿಲುಕಿ ಬದುಕಿನ ತುಂಬೆಲ್ಲ ನೋವು ಅನುಭವಿಸುತ್ತೇವೆ. ನಮ್ಮನ್ನೆ ನಾವು ಸಂಕಷ್ಟಕ್ಕೀಡು ಮಾಡಿಕೊಳ್ಳುತ್ತೇವೆ. ಇಂತಹದೊಂದು ಸಂದರ್ಭದಲ್ಲಿ ನಾವು ಒಂದಷ್ಟು ಸಂಯಮದಿಂದ ವರ್ತಿಸಬೇಕಾಗುತ್ತದೆ. ಎಲ್ಲ ದೃಷ್ಟಿಕೋನಗಳಿಂದ ನಮ್ಮ ಸುತ್ತಲಿನ ಸಂಗತಿಗಳನ್ನು ಅವಲೋಕಿಸಬೇಕಾಗುತ್ತದೆ.

ತನಗೆ ಸಾಕಾಗುವಷ್ಟು ಮಾಂಸವನ್ನು ತಿಂದ ನಂತರವೂ ಒಂದು ಕಾಗೆ ಒಂದು ಬಾರಿ ತನ್ನ ಕೊಕ್ಕಿನಲ್ಲಿ ಮಾಂಸದ ಚೂರನ್ನು ಇಟ್ಟುಕೊಂಡು ಆಕಾಶದಲ್ಲಿ ಹಾರಾಡುತ್ತಿತ್ತು. ಇತರ ಹತ್ತು ಹಲವು ಕಾಗೆಗಳು ಅದನ್ನು ತೀವ್ರವಾಗಿ ಬೆನ್ನಟ್ಟಿದವು. ಕಾಗೆಯ ಮೇಲೆ ತೀವ್ರವಾದ ಆಕ್ರಮಣಕ್ಕೆ ಮುಂದಾದವು. ಅನಿರೀಕ್ಷಿತವಾಗಿ ಎದುರಾದ ಸಮಸ್ಯೆಯಿಂದಾಗಿ ಕಾಗೆಗೆ ತುಂಬ ಭಯವಾ ಯಿತು. ಅದು ತನ್ನ ವೇಗವನ್ನು ಹೆಚ್ಚಿಸಿಕೊಂಡಿತು. ಮಾಂಸದ ತುಂಡನ್ನು ಇನ್ನಷ್ಟು ಬಿಗಿಯಾಗಿ ಕಚ್ಚಿಹಿಡಿದು ತಪ್ಪಿಸಿಕೊಳ್ಳಲು ತುಂಬ ಪ್ರಯತ್ನಿಸಿತು. ಪ್ರಾಣಹರಣದ ಭಯ ಅನುಭವಿಸುತ್ತಲೇ ಇನ್ನಷ್ಟು ವೇಗವಾಗಿ ಹಾರತೊಡಗಿತು. ಅಕಸ್ಮಿಕವಾಗಿ ಕಾಗೆಯ ಕೊಕ್ಕಿನಲ್ಲಿದ್ದ ಮಾಂಸದ ತುಂಡು ಕೆಳಕ್ಕೆ ಜಾರಿ ಬಿದ್ದಿತು. ಉಳಿದೆಲ್ಲ ಕಾಗೆಗಳು ಅದರ ಬೆನ್ನು ಬಿಟ್ಟು ಬಿದ್ದ ಮಾಂಸದ ತುಂಡಿನತ್ತ ಹಾರಿಹೋದವು. ಆಗ ಕಾಗೆಗೆ ಮಾಂಸವನ್ನು ಕಳೆದುಕೊಂಡಿದ್ದಕ್ಕಾಗಿ ಅಪಾಯ ತಪ್ಪಿತು ಎಂದು ಅರ್ಥವಾಗಿತ್ತು.

ಇದು ಬದುಕಿನ ವಾಸ್ತವಿಕ ಸಂಗತಿಗಳಲ್ಲಿ ಬಹುಮುಖ್ಯವಾದದ್ದು. ಅತಿಯಾದ ನಮ್ಮ ಬಯಕೆಗಳು, ಎಲ್ಲವೂ ನನಗೇ ಇರಲಿ ಸ್ವಾರ್ಥಪರ ನಿಲುವುಗಳು ನಮ್ಮನ್ನು ತೀರ ಸಂಕಷ್ಟಗಳಿಗೆ ಒಳಗು ಮಾಡುತ್ತವೆ. ನಾವು ನಮಗೆ ಎಷ್ಟು ಅಗತ್ಯ, ಯಾವುದು ಅನಗತ್ಯ ಎಂಬ ವಿವೇಚನೆಯನ್ನು ರೂಢಿಸಿಕೊಳ್ಳುವುದು ಬಹುಮುಖ್ಯವಾದ ಸಂಗತಿ. ಬೇಕು-ಬೇಡಗಳ ನಡುವಿನ ಸೂಕ್ಷ್ಮವಾಗಿರುವ ಅಂತರವನ್ನು ಚೆನ್ನಾಗಿ ಅರ್ಥೈಯಿಸಿ ಕೊಳ್ಳಬೇಕು. ಇಹದ ಪ್ರಪಂಚದಲ್ಲಿ ಆಸೆಗಳಿರದ್ದರೆ ಬದುಕು ಮುನ್ನಡೆಸುವುದು ಅಸಾಧ್ಯವೇ ಸರಿ. ಹಾಗಂತ ಕೇವಲ ಆಸೆಗಳ ಪೂರೈಕೆಯೇ ನಮ್ಮ ಬದುಕಿನ ಪರಮಾರ್ಥವೂ ಆಗಿರಬಾರದು. ಅಂತೆಯೇ ಅನುಭವಿಗಳು ಸಾಕು ಎಂಬುದು ಸಿರಿತನವಾದರೆ ಬೇಕು ಎಂಬುವುದೇ ಬಡತನ ಮಾತು ಅರ್ಥಪೂರ್ಣ. ಸಾಧ್ಯವಾದಷ್ಟು ನಮ್ಮ ಅಸಂಗತ ಬಯಕೆಗಳಿಗೆ ಒಂದಷ್ಟು ಬೇಲಿ ಹಾಕಬೇಕು. ಇದಕ್ಕಿಂತ ಬಹುಮುಖ್ಯವಾಗಿ ನಾವು ಬಯಕೆ ಮತ್ತು ತ್ಯಾಗಗಳ ನಡುವಿನ ಮಧ್ಯಮ ಮಾರ್ಗವನ್ನು ಅನುಸರಿಸುವುದು ತುಂಬ ಶ್ರೇಷ್ಠವಾದ ಸಂಗತಿಯಾಗಿದೆ.

● ಮಹಾದೇವ ಬಸರಕೋಡ

ಸಾಮರ್ಥ್ಯಕ್ಕೆ ಸವಾಲು

ಯಾವುದೇ ಸಂಸ್ಥೆ ಇರಬಹುದು, ಸಂಘಟನೆ ಇರಬಹುದು, ಚೆನ್ನಾಗಿ ದುಡಿಯುವವರಿಗೆ ಹೆಚ್ಚು ಕೆಲಸದ ಹೊರೆ ಬೀಳುವುದು ಸಾಮಾನ್ಯ. ಅನೇಕ ಬಾರಿ ಹೆಚ್ಚಿನ ಕೆಲಸದ ಹೊರೆ ನಿಜಕ್ಕೂ ಹೊರೆಯೆನಿಸುವುದುಂಟು. ಕೆಲವೊಮ್ಮೆ ಭಾರ ಹೆಚ್ಚಾಗಿ ಬಳಲಿ ಸೋತ ಅನುಭವ ಆಗುವುದೂ ಉಂಟು. ಅನಿವಾರ್ಯವಾಗಿ ಮಾಡಬೇಕಾದ ಕೆಲಸಗಳನ್ನು ಸಮರ್ಥವಾಗಿ ನಿಭಾಯಿಸಲಾಗದಿದ್ದಾಗ ಭಾರ ಇನ್ನಷ್ಟು ಹೆಚ್ಚಾದಂತೆನಿಸಿಬಿಡುತ್ತದೆ. ಆದರದನ್ನು ಸಾಮರ್ಥ್ಯಕ್ಕೆ ಸವಾಲು ಎಂದು ಪರಿಗಣಿಸಿ, ಸ್ವೀಕರಿಸಿದರೆ ಸೋಲು - ಗೆಲುವುಗಳನ್ನು ಮೀರಿ ಕಾರ್ಯದಕ್ಷತೆ ವೃದ್ಧಿಸುವುದಂತು ನಿಜ. ಕಾರ್ಯ ಬಾಹುಳ್ಯವನ್ನು ವಿಸ್ತರಿಸಿಕೊಳ್ಳುತ್ತಾ ಮಾಡುವ ಕೆಲಸ, ಕೇವಲ ಆದಾಯಕ್ಕಾಗಿ ಅಷ್ಟೇ ಅಲ್ಲ, ಆನಂದಕ್ಕಾಗಿಯೂ ಹೌದು ಎಂಬ ಮನಸ್ಥಿತಿ ಬೆಳೆದರೆ, ಸಂತೃಪ್ತಿಯ ಸೆಲೆ ಹೃದಯ ಮನಸ್ಸುಗಳಲ್ಲಿ ಹರಿದು, ಮುಂದಿನ ಕೆಲಸಗಳಿಗೆ ಸ್ಫೂರ್ತಿಯಾಗುತ್ತದೆ. ತಿಂದು, ತಿರುಗಿ, ಕಾಲಕ್ಷೇಪ ಮಾಡಿದಾಗ ಮಾತ್ರ, ಮೆದುಳಿನಲ್ಲಿ ಡೊಪಮೈನ್ ಸಂದೇಶವಾಹಕ ಉತ್ಪತ್ತಿಯಾಗಿ, ಮನಸ್ಸು ಸಂತಸದಿಂದಿರಲು ಸಾಧ್ಯ ಎಂಬ ನಂಬಿಕೆ ಸತ್ಯಕ್ಕೆ ದೂರ. ಹಿಂಜರಿಕೆ, ಅನುಮಾನ, ಆತ್ಮವಿಶ್ವಾಸದ ಕೊರತೆ, ಅತಿಯಾದ ಆತ್ಮವಿಶ್ವಾಸ, ಹೆಚ್ಚೆನಿಸುವ ಅಹಂಕಾರದಂತಹ ಅನೇಕ ವಿಚಾರಗಳು ಆನಂದದ ಚಿಲುಮೆ ಚಿಮ್ಮದಂತೆ ತಡೆಹಿಡಿಯುತ್ತವೆ. ಈ ತಡೆಗೋಡೆಗಳನ್ನು ಕಿತ್ತೆಸೆಯುವ ಉಪಾಯವೇ ಕೆಲಸ. ಸಾಮರ್ಥ್ಯಕ್ಕೆ ಮಿತಿಯನ್ನು ವಿಧಿಸಿಕೊಳ್ಳದೆ, ಸಂಶಯ, ಸಂದೇಹಗಳಿಗೊಳಗಾಗದೆ, ಕಾರ್ಯತತ್ಪರ ರಾದರೆ, ಕೆಲಸದ ಗುಣಮಟ್ಟವು ವೃದ್ಧಿಯಾಗಿ, ವ್ಯಕ್ತಿತ್ವದ ಗುಣಮಟ್ಟವೂ ವರ್ಧಿಸುವುದು ಖಚಿತ. ಯಾವುದೇ ಕ್ಷೇತ್ರದಲ್ಲಿ ಯಶಸ್ಸು ಪಡೆದ ಕಾರ್ಯಗಳ ಹಿಂದೆ ಅವಿರತ ಶ್ರಮ ಇದ್ದೆ ಇರುತ್ತದೆ. ಅಭೂತಪೂರ್ವವಾಗಿ ಯಶಸ್ಸು ಪಡೆದ ಕೆಲಸಗಳು, ಮುಂದಿನ ಜನಾಂಗಕ್ಕೆ ಮಾದರಿಯಾಗಿ ನಿಲ್ಲುತ್ತವೆ. ಆ ಕೆಲಸಗಳನ್ನು ಸಾಧಿಸಿದ ಸಾಧಕರು ನಿದರ್ಶನವಾಗಿ, ಅವರ ಮಾನಸಿಕ ಏಕಾಗ್ರತೆ, ಅವರು ಸಾಗಿದ ದಾರಿ, ಏರಿದ ಎತ್ತರ ಎಲ್ಲವೂ ಭವಿಷ್ಯದಲ್ಲಿ ಪ್ರೇರಣಾದಾಯಿಯಾಗಿ ತಲೆಮಾರುಗಳಿಗೂ ಹರಿಯುತ್ತಾ ಹೋಗುತ್ತವೆ.

● ಮಾಯಾ ಬಾಲಚಂದ್ರ

ಅನುದಿನವೂ ವಿರಾಮಕ್ಕೆ ಒಂದು ನೆಪ
ಆರಾಮ
ವಿಶ್ವವಾಣಿ
ಬೆಂಗಳೂರು | ಮಂಗಳವಾರ | 12 - 11 - 2024
@vishwavaninews

ಇಡೀ ದಿನ ಕಿತ್ತಾಡಿಕೊಳ್ಳುತ್ತಿರೋ ಅತ್ತೆ-ಸೊಸೆಯರು ಸಂಜೆ ಹೊತ್ತಿಗೆ ಅಕ್ಕ ಪಕ್ಕ ಕೂತು ತಮ್ಮದೇ ಮನೆ ಕಥೆ ಅನ್ನೋ ಹಾಗೆ ನೋಡುವಾಗ ಎಲ್ಲೋ ಒಂದು ಕಡೆ ಧಾರಾವಾಹಿಗಳು ಮನೆ-ಮನಸ್ಸನ್ನು ಒಂದು ಮಾಡುತ್ತವೆ ಅನ್ನಿಸುತ್ತದೆ. ಕಷ್ಟಗಳ ಸರಮಾಲೆಯಲ್ಲಿ ಸಿಲುಕಿರೋ ಎಷ್ಟೋ ಹೆಣ್ಣುಮಕ್ಕಳಿಗೆ ತಾವು ದಿನನಿತ್ಯ ನೋಡೋ ಧಾರಾವಾಹಿಯ ಹಿರೋಯಿನ್ ಹಾಗೇ ತಾವೂ ಎಲ್ಲವನ್ನೂ ಸಮರ್ಥವಾಗಿ ನಿಭಾಯಿಸಬಲ್ಲೆವು ಅನ್ನೋ ಧೈರ್ಯ ಕೊಡುತ್ತವೆ.

ಸೀರಿಯಲ್ ಸುತ್ತ-ಮುತ್ತ ಒಂದು ಸೀರಿಯಸ್ ಸುತ್ತು!

ಬಹುತೇಕ ಮನೆಗಳಲ್ಲಿ ಸಂಜೆಯಾಗುತ್ತಿಂದಂತೆ, ಕೆಲಸ ಮುಗಿಸಿ ಮನೆಗೆ ಬಂದ ಗಂಡನಿಗೂ, ದಿನವಿಡೀ ಮನೆಕೆಲಸ ಮಾಡಿ ಬಳಲಿ ಬೆಂಡಾದ ಹೆಂಡತಿಗೂ ಒಂದು ವಿಷಯಕ್ಕೆ ಜಗಳ ಆಗೋದು ಮಾಮೂಲಿ. ಕೊನೆಗೂ ಪಾಪ, ಬೆಳಿಗ್ಗೆಯಿಡೀ ಆಚೆ ಕೆಲಸ ಮಾಡಿ ಬಂದಿರೋರು ಅನ್ನೋ ಸಾಫ್ಟ್ ಕಾರ್ನರ್‌ನಲ್ಲಿ ಹೆಂಡತಿ ಸೋಲುತ್ತಾಳೆ. ಅಥವಾ ಪಾಪ,

ತೆರೆ ಮರೆ ಕತೆ

● ಟಿ.ಎಸ್.ಕೃತಿಕಾರಾಣಿ, ಯಲ್ಲಾಪುರ

ಬೆಳಿಗ್ಗೆಯಿಂದ ಮನೆಯ ಎಲ್ಲ ಕೆಲಸ ಮಾಡ್ಕೊಂಡು, ಎಲ್ಲರ ಕಾಳಜಿ ಮಾಡೋ ಹೆಂಡತಿಗೆ ಸ್ವಲ್ಪನಾದ್ರೂ ಮನರಂಜನೆ ಸಿಗಲಿ ಅನ್ನೋ ದೃಷ್ಟಿಯಿಂದ ಗಂಡ ಬಿಟ್ಟುಕೊಡುತ್ತಾನೆ. ಈ ಜಗಳ ಇತ್ಯರ್ಥ ಆಗಬೇಕಾದರೆ, ಒಂದೋ ಹೆಂಡತಿ ಮಣಿಯಬೇಕು, ಇಲ್ಲ ಗಂಡ ಮಣಿಯಬೇಕು ಅದೇ ತಾನೇ ಸಂಸಾರ ಸಾರ.

ಇಷ್ಟೆಲ್ಲ ಹೇಳಿ, ಅದ್ಯಾವುದಕ್ಕೆ ಈ ದಂಪತಿ ಜಗಳವಾಡುತ್ತಾರೆ ಅನ್ನುವುದನ್ನೇ ಹೇಳಿಲ್ಲ. ಸಂಸಾರದಲ್ಲಿ ಇಂತಹ ಪಾತ್ರವಹಿಸುವ ವಿಷಯ ಏನಿರಬಹುದು? ಇನ್ನೇನಿಲ್ಲ ಈ ಜಗಳ ರಿಮೋಟಿಗಾಗಿ, ತಮ್ಮ ನೆಚ್ಚಿನ ಚಾನೆಲ್‌ಗಾಗಿಯೇ ಆಗಿರುತ್ತದೆ. ಸಾಮಾನ್ಯವಾಗಿ ಗಂಡಸರು ಬೈಯ್ಯುವ, ಹೆಂಗಸರು ಆರಾಧಿಸುವ ಧಾರಾವಾಹಿಯ ಬಗ್ಗೆ ಹೇಳ ಹೊರಟಿದ್ದೇನೆ.

ಪ್ರತೀ ಮನೆಯಲ್ಲಿ, ಪ್ರತೀ ಕುಟುಂಬದಲ್ಲಿ, ಪ್ರತೀ ಸಂಸಾರದಲ್ಲಿ ಈ ಧಾರಾವಾಹಿಗಳು ವಹಿಸುವ ಪಾತ್ರ ಮುಖ್ಯವೆನಿಸುತ್ತದೆ.ಧಾರಾವಾಹಿಗಳಲ್ಲಿ ಮೋಸ ಮಾಡೋದು, ಇನ್ನೇನೋ ಕೆಟ್ಟದ್ದು ಮಾಡೋದು, ಇಂಥಹ ಋಣಾತ್ಮಕತೆಯನ್ನೇ ತೋರಿಸುತ್ತಾರೆ ಎಂದು ಹಲವರು ಬೈದುಕೊಳ್ಳೋದುಂಟು. ಆದರೇ, ಒಮ್ಮೆ ಯೋಚಿಸಿ, ಇಡೀ ದಿನ ಕಿತ್ತಾಡಿಕೊಳ್ಳುತ್ತಿರೋ ಅತ್ತೆ-ಸೊಸೆಯರು ಸಂಜೆ ಹೊತ್ತಿಗೆ ಅಕ್ಕ ಪಕ್ಕ ಕೂತು ತಮ್ಮದೇ ಮನೆ ಕಥೆ ಅನ್ನೋ ಹಾಗೆ ನೋಡುವಾಗ ಎಲ್ಲೋ ಒಂದು ಕಡೆ ಧಾರಾವಾಹಿಗಳು ಮನೆ-ಮನಸ್ಸನ್ನು ಒಂದು ಮಾಡುತ್ತವೆ ಅನ್ನಿಸುತ್ತದೆ. ಕಷ್ಟಗಳ ಸರಮಾಲೆಯಲ್ಲಿ ಸಿಲುಕಿರೋ ಎಷ್ಟೋ ಹೆಣ್ಣುಮಕ್ಕಳಿಗೆ ತಾವು ದಿನನಿತ್ಯ ನೋಡೋ ಧಾರಾವಾಹಿಯ ಹಿರೋಯಿನ್ ಹಾಗೇ ತಾವೂ ಎಲ್ಲವನ್ನೂ ಸಮರ್ಥವಾಗಿ ನಿಭಾಯಿಸಬಲ್ಲೆವು ಅನ್ನೋ ಧೈರ್ಯ ಕೊಡುತ್ತವೆ. ಕಷ್ಟ ತಮಗೊಂದೇ ಬರೋದಿಲ್ಲ ಅನ್ನೋ ಸಾಂತ್ವನ ನೀಡುತ್ತವೆ.

ಸಿನಿಮಾ-ಧಾರಾವಾಹಿ ಬೇರೆಬೇರೆ

ಅಂತಹ ಒಂದು ಧಾರಾವಾಹಿಯ ಹಿಂದೆ ಏನೆಲ್ಲ ಆಗುತ್ತದೆ, ಹೇಗೆ ಧಾರಾವಾಹಿಗಳು ಪ್ರತೀದಿನ ಪ್ರತೀಮನೆಗೆ ಸರಿಯಾದ ಸಮಯಕ್ಕೇ ಹಾಜರಾಗುತ್ತವೆ, ವರ್ಷಾನುಗಟ್ಟಲೇ ಬಿಡುವಿಲ್ಲದೇ ಪ್ರಸಾರವಾಗಿಯೇ ಆಗುತ್ತವೆ? ಹೀಗೆ ಆಗಬೇಕಾದರೆ ಅದರ ಹಿಂದಿನ ಶ್ರಮವೇನು? ಅದರ ಹಿಂದೆ ಎಷ್ಟು ಕೈಗಳು ಕೆಲಸ ಮಾಡಿವೆ? ಎಷ್ಟು ಜನರ ಬೆವರು-ರಕ್ತ ಹರಿದಿವೆ, ಎಷ್ಟು ತಲೆ-ಬಿಸಿಯಾಗಿವೆ? ಎಷ್ಟು ಜನರ-ಎಷ್ಟು ದಿನದ ನಿದ್ದೆ ಹಾಳಾಗಿವೆ ಅನ್ನೋದು ಬಹುಷಃ ಯಾರಿಗೂ ಗೊತ್ತೇ ಆಗಿರುವುದಿಲ್ಲ. ಆ ಕುರಿತು ಕಲ್ಪನೆಯೂ ಯಾರಿಗೂ ಬಂದಿರಲಿಕ್ಕಿಲ್ಲ. ಸಾಮಾನ್ಯವಾಗಿ, ಜನ ಧಾರಾವಾಹಿಯನ್ನೂ, ಸಿನಿಮಾವನ್ನೂ ಒಂದೇ ತಕ್ಕಡಿಯಲ್ಲಿ ಹಾಕಿ ತೂಗುತ್ತಾರೆ. ಆದರೆ ಎರಡೂ ಕ್ಷೇತ್ರಗಳೂ ಯಾವ ದಿಕ್ಕಿನಲ್ಲೂ, ಯಾವ ರೀತಿಯಿಂದಲೂ ಸಂಬಂಧವೇ ಇಲ್ಲದೇ ಇರೋ ವಿಷಯಗಳು. ಒಂದು ಕಾದಂಬರಿ, ಹಾಗೂ ಒಂದು ಸಿನಿಮಾ ಹೇಗೇ ಭಿನ್ನವೋ ಹಾಗೇಯೇ ಧಾರಾವಾಹಿಯೂ ಸಂಪೂರ್ಣ ಭಿನ್ನವಾದ ಕ್ಷೇತ್ರ.

ವರ್ಷದ ನಂತರ ಬರುವ ಪರದೆ ಮೇಲೆ

ಒಂದು ಧಾರಾವಾಹಿಯ ಒಂದು ದಿನದ ಸಂಚಿಕೆ (30 ನಿಮಿಷದ ಎಪಿಸೋಡ್) ಪ್ರಸಾರವಾಗಬೇಕಾದರೆ, ಸರಿ ಸುಮಾರು 70 ಜನರು ಮೂರು ಹಗಲು, ಮೂರು ರಾತ್ರಿ ಕತ್ತೆ ಹಾಗೆ ದುಡಿದಿರಬೇಕು. ಒಂದು ಕಥೆ ಸೃಷ್ಟಿಯಾಗೋಕೆ ಒಬ್ಬ ಬರಹಗಾರನ ತಲೆ 5-6 ತಿಂಗಳು ಕಥೆಯ ಕುರಿತು, ಕಥೆಯಲ್ಲಿನ ಪಾತ್ರಗಳ ಕುರಿತು ಎಂಟು ದಿಕ್ಕುಗಳಲ್ಲಿ ಯೋಚಿಸಿ, ನೂರಾರು ಸಾಧ್ಯತೆಗಳನ್ನ ಪರಾಮರ್ಶಿನಿ, ಕಥೆಯನ್ನ ಹೆಣೆಯಬೇಕು. ಇಲ್ಲಿನ ಸವಾಲೆಂದರೆ, ಈಗಾಗಲೇ ಇರುವ ನೂರೈವತ್ತು ಧಾರಾವಾಹಿಗಿಂತಲೂ ವಿಭಿನ್ನವಾಗಿ, ವರ್ಷಗಟ್ಟಲೇ ಕಥೆ ಓಡಿದರೂ ದಿನವೂ ಇಂಟ್ರೆಸ್ಟಿಂಗ್ ಅನ್ನಿಸೋ ಥರದ ಪಾತ್ರಗಳನ್ನ ಬರಹಗಾರ ಸೃಷ್ಟಿಸಿರಬೇಕು. ಹೀಗೆ ಸೃಷ್ಟಿಯಾದ ಕಥೆ ಇನ್ನೊಂದಷ್ಟು ಜನರ ಒಪ್ಪಿಗೆ ಪಡೆದು ಮುಂದಿನ ಹಂತಕ್ಕೆ ಸಿದ್ಧವಾಗುತ್ತದೆ. ಈಗ ಕಥೆಯನ್ನ ಕಥೆಗಾರನಂತೆಯೇ ಜೀವಿಸಬಲ್ಲ ಡೈರೆಕ್ಟರ್, ಸ್ಕ್ರೀನ್‌ಪ್ಲೇ ರೈಟರ್ ಮತ್ತು ಡೈಲಾಗ್ ರೈಟರ್ ಸಿಗಬೇಕು. ಜೊತೆಗೆ ಪಾತ್ರಗಳಿಗೆ ಸಮರ್ಥವಾಗಿ ಜೀವತುಂಬಿಸೋ ನಟರು ಸಿಗಬೇಕು. ಈ ಥರಹದ ವಿಷಯಗಳಲ್ಲಿ ರಾಜಿಯಾಗೋಕೇ ಸಾಧ್ಯವೇ ಇಲ್ಲ. ಅದೆಲ್ಲ ನಿರ್ಧಾರವಾದಮೇಲೇ, ಪ್ರಮೋಷನ್‌ಗೋಸ್ಕರ ಒಂದು ಹಂತದ ಶೂಟಿಂಗ್ ಶುರುವಾಗುತ್ತದೆ. ಅದಾಗಿ ಒಂದು ವಾರಕ್ಕೋ ಹದಿನೈದು ದಿನಕ್ಕೋ ಟಿವಿಯಲ್ಲಿ ಹೊಸಾ ಕಥೆ- ಶೀಘ್ರದಲ್ಲಿ ಅನ್ನೋ ಪ್ರೋಮೋ ಕಾಣಿಸತೊಡಗುತ್ತದೆ. ಇಲ್ಲಿಗೆ ಈ ಕಥೆ, ಕಥೆಗಾರನ ತಲೆಯಲ್ಲಿ ಹುಟ್ಟಿಯೇ ಸುಮಾರು ಒಂದು ವರ್ಷ ಕಳೆದಿರುತ್ತದೆ.

ಧಾರಾವಾಹಿ ಒಂದು ಯಜ್ಞ

ಒಮ್ಮೆ ಶೀಘ್ರದಲ್ಲಿ ಅನ್ನೋದು ಜನರ ಕಣ್ಣಿಗೆ ಬೀಳುತ್ತಿದ್ದಂತೆಯೇ, ಧಾರಾವಾಹಿಯ ಹಿಂದೆ ಕೆಲಸ ಮಾಡುತ್ತಿರುವ ಎಲ್ಲರ ಎದೆಯಲ್ಲೂ ಪುಕುಪುಕು ಶುರುವಾಗಿರುತ್ತದೆ. ಮೊದಲು ಒಂದು ರೀತಿಯ ಭಯವಿದ್ದರೆ, ಆಮೇಲೆ ಇನ್ನೊಂದು ರೀತಿಯದ್ದೇ ಗಾಬರಿಯಿರುತ್ತದೆ. ಏಕೆಂದರೆ ಈ ಧಾರಾವಾಹಿ ಅನ್ನೋದು ಒಂದು ಜವಾಬ್ದಾರಿ, ಅದೊಂದು

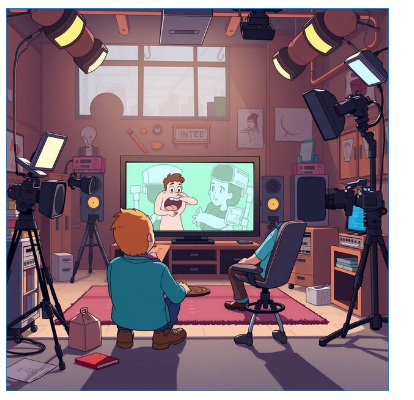

ಸಂಘಟನೆ. ಅದೊಂದಷ್ಟು ಜನ ಸೇರಿ ಮಾಡಬೇಕಾದ ಯಜ್ಞ. ಇಲ್ಲಿ ನಡುವಲ್ಲಿ ಎಂತೆಂತ್ತದ್ದೋ ಸಮಸ್ಯೆಗಳು, ಅವಾಂತರಗಳು, ಮನಸ್ತಾಪಗಳು, ನಟರ ಕಾಲ್‌ಶೀಟ್ ಸಮಸ್ಯೆ, ಮಳೆ-ಬಿಸಿಲು ಹವಾಮಾನ ವೈಪರಿತ್ಯ, ಒಬ್ಬರಿಗೆ ಅನಾರೋಗ್ಯ, ಹಬ್ಬ-ಹರಿದಿನ ಹೀಗೆ ಒಂದು ಧಾರಾವಾಹಿಗೆ ಸಾವಿರಾರು ಸವಾಲುಗಳಿರುತ್ತವೆ. ಅವನ್ನೆಲ್ಲ ಮೀರಿ, ಈ ಸಂಘಟನೆಯು ಪ್ರತಿದಿನವೂ ಮೂವತ್ತು ನಿಮಿಷ ಟಿವಿ ಪರದೆಯ ಮೇಲೆ ತಮ್ಮ ಕೆಲಸವನ್ನ ಹಾಜರುಪಡಿಸಲೇಬೇಕು.

ನಟರ ಹಳವಂಡ

ಇದೆಲ್ಲ ಹೊರತುಪಡಿಸಿ, ನಟರಿಗೆ ಕಲಾವಿದರಿಗೆ ಇನ್ನೂ ಬೇರೇಯದೇ ರೀತಿಯ ತಲೆನೋವಿರುತ್ತದೆ. ಅನುಭವವಿರುವ ಹಿರಿಯ ಕಲಾವಿದರಿಗೆ ಪೋಷಕ ಪಾತ್ರಗಳೇ ಕಟ್ಟಿಟ್ಟ ಬುತ್ತಿ, ಆದರೆ ಹಿರಿತೆರೆ, ಕಿರುತೆರೆಯಲ್ಲಿ ಎಷ್ಟೋ ವರ್ಷ ಕಾಣಿಸಿಕೊಂಡವರಿಗೆ ಚಿಕ್ಕದೊಂದು ಪಾತ್ರ ಸಿಕ್ಕಿರುತ್ತದೆ. ಅವರ ಪಾತ್ರ ಯಾವಾಗಬೇಕಾದರೂ ಪ್ರಾಮುಖ್ಯತೆ ಪಡೆದುಕೊಳ್ಳಬಹುದು, ಇಲ್ಲ ಕಳೆದುಕೊಳ್ಳಬಹುದು, ಎಲ್ಲವೂ ಬರಹಗಾರರ ಕೈಯಲ್ಲಿದೆ. ಖಾಸಗೀ ಜೀವನದಲ್ಲಿ ಎಂತಹುದೇ ತೊಂದರೆಯಲ್ಲಿದ್ದರೂ ಕ್ಯಾಮೆರಾ ಮುಂದೆ ನಗಬೇಕು ಖುಷಿಯಲ್ಲಿದ್ದಾಗಲೂ ಅಳಬೇಕು ಇನ್ನು ಟಿವಿಯಲ್ಲಿ ಪ್ರತೀದಿನ ಕಾಣುವ ವಿಲನ್ ಅಂದರೆ ಖಳನಾಯಕ/ಖಳನಾಯಕಿ ಪಾತ್ರಧಾರಿಗೆ ಹೊರಗೆಲ್ಲೋ ರಸ್ತೆಯಲ್ಲಿ ಕಾಣಿಸಿಕೊಂಡಾಗ ಬೈಗುಳ ತಪ್ಪಿದ್ದಲ್ಲ. ಇಂತಹ ಹಲವು ಸವಾಲುಗಳು ಕ್ಯಾಮೆರಾ ಮುಂದಿರುವವರಿಗೂ ಇದ್ದೇ ಇದೆ.

ಕ್ಯಾಮೆರಾ ಹಿಂದಿನ ಕಾರುಬಾರು

ಕಥೆಗಾರ ಪ್ರತಿದಿನವೂ ತಾನಂದುಕೊಂಡಂತೆಯೇ ಕಥೆ ಪ್ರಸಾರವಾಗುತ್ತಿದೆಯೇ ಅನ್ನುವುದನ್ನ ಖಾತರಿಪಡಿಸಿಕೊಳ್ಳೊದರ ಜೊತೆಗೆ ಮುಂದಿನ ಕಥಾವಸ್ತುವನ್ನ ಸಿದ್ಧಪಡಿಸಿಕೊಳ್ಳಬೇಕು, ಈ ಕಥೆಗೆ ಸನ್ನಿವೇಷಗಳನ್ನ ಹೆಣೆದು, ಪಾತ್ರಗಳನ್ನ ಬಳಸಿಕೊಂಡು ಒಂದು ನೀಲನಕ್ಷೆಯನ್ನ ಸ್ಕ್ರೀನ್‌ಪ್ಲೇ ರೈಟರ್ ಸಿದ್ಧ ಮಾಡಿದರೆ, ಅದನ್ನಿಟ್ಟುಕೊಂಡು ಭಾವನೆ ತುಂಬಿ, ಆಯಾ ಪಾತ್ರಗಳಿಗೆ, ಸನ್ನಿವೇಷಕ್ಕೆ ತಕ್ಕಂತೆ ಸಂಭಾಷಣೆ ಬರೆಯೋದು ಡೈಲಾಗ್ ರೈಟರ್ ಕೆಲಸ. ಅದಾದಮೇಲೆ ಡೈರೆಕ್ಟರ್ ಶೂಟಿಂಗ್ ಸೆಟ್‌ನಲ್ಲಿನ ಸವಾಲುಗಳನ್ನ ಎದುರಿಸಿ, ನಟರನ್ನೆಲ್ಲ ಸಂಬಾಳಿಸಿಕೊಂಡು ಇರೋದನ್ನ ಇರೋ ಹಾಗೇಯೇ ಶೂಟ್ ಮಾಡಿಕೊಡಬೇಕು, ಅದಾದಮೇಲೆ ವೀಡಿಯೋ ಎಡಿಟರ್ ತನ್ನ ಕೈ ಚಳಕ ತೋರಿಸಿ, ಹಿನ್ನಲೆಗೆ ಯಾವ ಹಾಡು, ಯಾರ್ಯಾರ ಪ್ರತಿಕ್ರಿಯ ಹೇಗೆ ಸೇರಿಸಬೇಕು ಅನ್ನೋದನ್ನೆಲ್ಲ ನೋಡಿಕೊಳ್ಳುತ್ತಾರೆ. ಇಲ್ಲಿಗೆ 'ತೋಂತನನನ ಧೀಂತನನನ' ಅನ್ನೋ ಸೀರಿಯಲ್ ಸಿದ್ಧವಾಗುತ್ತದೆ.

ಇದು ಕ್ಯಾಮೆರಾ ಹಿಂದೆ ನಡೆಯೋ ಕಾರುಬಾರು.

ಸುಖಾಸುಮ್ಮನೆ ಧಾರವಾಹಿಗಳಿಗೆ ಬಯ್ಯುವವರಿಗೆ, ಒಂದೇ ಒಂದೂ ಸಂಚಿಕೆಯನ್ನೂ ಪೂರ್ಣವಾಗಿ ನೋಡದೇ ಕಮೆಂಟ್ ಹಾಕುವವರಿಗೆ ಅದರ ಹಿಂದಿನ ಕಷ್ಟ ಸುಖಗಳು ಗೊತ್ತಿರಲಿ.

ಧಾರಾವಾಹಿ ಇರೋದೇ ಹೀಗೆ

ಸುಖಾಸುಮ್ಮನೆ ಧಾರಾವಾಹಿಗಳಿಗೆ ಬಯ್ಯುವವರಿಗೆ, ಒಂದೇ ಒಂದೂ ಸಂಚಿಕೆಯನ್ನೂ ಪೂರ್ಣವಾಗಿ ನೋಡದೇ ಕಮೆಂಟ್ ಹಾಕುವವರಿಗೆ, ಓಟಿಟಿಯಲ್ಲಿ ಸೀರೀಸ್‌ಗಳನ್ನ ನೋಡಿಕೊಂಡು ಇದನ್ಯಾಕೆ ಹಾಗೆ ಮಾಡಬಾರದು ಅಂದುಕೊಳ್ಳುವವರಿಗೆ, ಫೇಸ್‌ಬುಕ್- ಇನ್ಸ್‌ಟಾಗ್ರಾಮಿನಲ್ಲಿ ಚಿಕ್ಕ ಪ್ರೋಮೋ ನೋಡಿಕೊಂಡು 'ಈ ಧಾರಾವಾಹಿ ಕಥೆ ಎಲ್ಲಿಗೂ ಸಾಗೋದೇ ಇಲ್ಲ' ಅನ್ನೋರಿಗೆ, ಯಾವುದೋ ಒಂದು ಸೀನ್ ನೋಡಿಕೊಂಡು ಸೀರಿಯಲ್ ಕಥೆಗಳಲ್ಲಿ ಲಾಜಿಕ್ಕೇ ಇರೋದಿಲ್ಲ ಅಂತ ಬೈದುಕೊಳ್ಳೊರಿಗೆ, ಸಿನಿಮಾಗಳ ಹಾಗೇ ಇದ್ಯಾಕೆ ಮುಗಿದುಹೋಗಬಾರದು ಅಂತ ಹೇಳೋರಿಗೆಲ್ಲ ಒಂದು ಕಿವಿಮಾತು ಧಾರಾವಾಹಿಗಳು ಇರೋದೇ ಹೀಗೆ. ಅದೇ ಒಂದು ಭಿನ್ನವಾದ ಮಾಧ್ಯಮ, ಧಾರಾವಾಹಿಗೆ ಅದರದ್ದೇ ಆಗ ಜಾನರ್‌ಗಳು, ಅದರದ್ದೇ ಆದ ಸ್ವರೂಪ, ಚೌಕಟ್ಟು ಇದ್ದೇ ಇರುತ್ತದೆ. ಬೇರೊಂದನ್ನ ಇದರೊಟ್ಟಿಗೆ ಹೋಲಿಸೋದು ತಪ್ಪು. ಎಷ್ಟೋ ಜನರಿಗೆ ಇದು ಮನರಂಜನೆಯ ಮೂಲ, ತಮ್ಮ ದಿನಚರಿಯ ಒಂದು ಭಾಗ, ತಮ್ಮ ಜೀವನದ ಏಕತಾನತೆಯಿಂದ ಕೆಲವು ಗಂಟೆಗಳ ಬಿಡುಗಡೆ, ಹೊರಗಿನ ಜಗತ್ತಿನ ಅರಿವಿಲ್ಲದವರಿಗೆ ಜ್ಞಾನದ ಮೂಲ ಇನ್ನು ಕೆಲವರಿಗೆ ಜೀವ- ಜೀವನ. ಆ ಸತ್ಯವನ್ನ ಒಪ್ಪಿಕೊಂಡು, ಅದನ್ನು ಇದ್ದ ಹಾಗೇಯೇ ಸ್ವೀಕರಿಸಿ. ಸಾಧ್ಯವಾದರೆ ನೋಡಿ, ಈ ಕಲೆಯನ್ನ ಪ್ರೋತ್ಸಾಹಿಸಿ, ಇಲ್ಲವಾದರೆ ಸುಮ್ಮನಿದ್ದುಬಿಡಿ.

ಪಾರ್ವತಿಯ ಶಾಪದಿಂದ ಸಮುದ್ರ ಉಪ್ಪಾದ ಕಥೆ

ದಕ್ಷಯಜ್ಞದಲ್ಲಿ ಬಲಿಯಾದ ಶಿವನ 'ಸತಿ' ಮರುಜನ್ಮದಲ್ಲಿ ಪರ್ವತ ರಾಜನ ಮಗಳು ಪಾರ್ವತಿಯಾಗಿ ಜನಿಸಿದಳು. ಪಾರ್ವತಿ ಬೆಳೆದಂತೆ ಅವಳ ಸೌಂದರ್ಯ ಅಗಾಧವಾದ, ಶಕ್ತಿ -ಧೈರ್ಯ- ಬುದ್ಧಿಮತ್ತೆಯಲ್ಲಿ ಅವಳನ್ನು ಮೀರಿಸುವವರು ಯಾರೂ ಇರಲಿಲ್ಲ. ಇನ್ನು ಬಾಲಕಿಯಾಗಿದ್ದಾಗಲೇ ಪಾರ್ವತಿ ಶಿವನನ್ನು ಮನದಲ್ಲಿ ವರಿಸಿದ್ದಳು. ವಿವಾಹವಾಗುವುದಾದರೆ ಶಿವನನ್ನೇ ಎಂದು ಸಂಕಲ್ಪ ಮಾಡಿದಳು. ಶಿವನನ್ನು ಒಲಿಸಿಕೊಳ್ಳಲು ಪರ್ವತಕ್ಕೆ ಹೋಗಿ ಕಠಿಣ ತಪಸ್ಸು ಮಾಡಿದಳು. ಆ ದೀರ್ಘ ತಪಸ್ಸಿನ ಅವಧಿಯಲ್ಲಿ ಆಹಾರ ತ್ಯಜಿಸಿದಳು ಆಮೇಲೆ ಹಣ್ಣು ಕೆಲವು ದಿನಗಳಾದ ಮೇಲೆ ಅದನ್ನೂ ಬಿಟ್ಟು ಕೇವಲ ಎಲೆಗಳನ್ನು ತಿಂದಳು.

ಬಿಸಿಲಲ್ಲಿ ಬೆಂಕಿಯ ಮೇಲೆ, ಚಳಿಗಾಲದಲ್ಲಿ ನೀರಿನ ಮೇಲೆ ನಿಂತು ತಪಸ್ಸು ಮಾಡುತ್ತಿದ್ದಳು. ಅವಳ ಕಠಿಣ ತಪಸ್ಸಿನಿಂದ ಅವಳ ಮುಖದಲ್ಲಿ ಕಾಂತಿ ಮತ್ತು ಸೌಂದರ್ಯದ ಪ್ರಭೆ ಹೆಚ್ಚಿ ಆ ಪ್ರಭಾವ ಸುತ್ತಲೂ ಹರಡಿತ್ತು. ಅದೆಷ್ಟು ಎಂದರೆ ಸಮುದ್ರ ರಾಜನ ದೃಷ್ಟಿ ಆಕೆಯ ಸೌಂದರ್ಯದ ಮೇಲೆ ಬಿದ್ದು ಅವಳಲ್ಲಿ ಆಕರ್ಷಿತನಾಗಿ ವಿವಾಹವಾಗಲು ಆಸೆ ಪಟ್ಟನು.

ಪಾರ್ವತಿಯ ತಪಸ್ಸು ಮುಗಿಯುವ ತನಕ ಕಾದಿದ್ದ ಸಮುದ್ರ ರಾಜ. ತಪಸ್ಸು ಮುಗಿಯುತ್ತಿದ್ದಂತೆ ಅವಳ ಮುಂದೆ ಬಂದು, ತಾನು ಅವಳನ್ನು ವಿವಾಹವಾಗುವ ಪ್ರಸ್ತಾಪವನ್ನು ಮುಂದಿಟ್ಟನು. ಪಾರ್ವತಿ ಸಹಜವಾಗಿ ಹೇಳಿದಳು 'ಸಮುದ್ರರಾಜ ನಾನು ಶಿವನ ವಿನಃ ಬೇರೆ ಯಾರನ್ನೂ ವಿವಾಹವಾಗಲಾರೆ. ಶಿವನನ್ನೇ ನನ್ನ ಪತಿ ಎಂದು ನಿರ್ಧರಿಸಿದ್ದೇನೆ' ಎಂದಳು. ಈ ಮಾತನ್ನು ಕೇಳಿ ಸಮುದ್ರರಾಜ ತನ್ನ ಘನತೆ ಗೌರವಕ್ಕೆ ಅವಮಾನವಾಗುವಂತೆ ಈ ಮಾತು ಹೇಳಿದ್ದಾಳೆ ಎಂದು ತಪ್ಪಾಗಿ ಭಾವಿಸಿದನು. ಹಾಗೆ ಪಾರ್ವತಿಯನ್ನು ಮೆಚ್ಚಿಸಲು ತನ್ನನ್ನು ಹೊಗಳಿಕೊಳ್ಳುತ್ತಾ,

ಒಂದೊಳ್ಳೆ ಮಾತು

ರೂಪಾ ಗುರುರಾಜ್
rgururaj628@gmail.com

'ಪಾರ್ವತಿ ನನ್ನಲ್ಲಿ ಬೇಕಾದಷ್ಟು ಸಂಪತ್ತು ಇದೆ. ಮುತ್ತು, ರತ್ನ, ಹವಳ, ತುಂಬಿದ ಬೆಟ್ಟಗಳು ಅಡಗಿದೆ ಶಾಶ್ವತವಾಗಿರುವಂತಹ ಸಿಹಿ ನೀರು ನನ್ನೊಳಗಿದೆ. ಬಾಯಾರಿದವರಿಗೆ, ಜಲಚರಗಳಿಗೆ, ಪಶು ಪಕ್ಷಿಗಳಿಗೆ ನೀರುಣಿಸುತ್ತೇನೆ. ಭೂಮಂಡಲಕ್ಕೆ ನಾನೆಂದರೆ ತುಂಬಾ ಇಷ್ಟ. ನನ್ನೊಳಗೆ ಜಗತ್ತಿನಲ್ಲಿರುವ ಸಣ್ಣ ಗಾತ್ರ ಮೀನಿನಿಂದ ತಿಮಿಂಗಲದಂತ ದೊಡ್ಡ ಗಾತ್ರದ ಜಲಚರಗಳೂ ಇವೆ. ನಾನು ಆಳತೆಗೂ ಸಿಗದಂತೆ ವಿಶಾಲವಾಗಿದ್ದೇನೆ. ನನ್ನ ಆಳ ಅಗಲ ಯಾರೂ ಅಳೆಯಲಾರರು. ಇಂಥ ಸಮುದ್ರ ರಾಜ ನಾನು ನೀನು ನನ್ನನ್ನು ವಿವಾಹವಾದರೆ ಈ ಸಂಪತ್ತು ಎಲ್ಲವೂ ನಿನ್ನದೇ ಆಗುತ್ತದೆ' ಎಂದನು.

'ನೀನು ವಿವಾಹವಾಗುವ ಶಿವನಲ್ಲಿ ಏನಿದೆ? ಅವನಿಗೇನು ಮನೆಯೇ, ಮಠವೇ, ವಸ್ತ್ರವೇ, ಆಭರಣವೇ, ಅಂದವಿಲ್ಲ, ಅಲಂಕಾರವಿಲ್ಲ ಸತ್ತವರ ಮಧ್ಯ ಸ್ಮಶಾನದಲ್ಲಿ ಅವನ ವಾಸ, ಮೈತುಂಬ ಬೂದಿ ಬಳಿದುಕೊಂಡಿರುತ್ತಾನೆ. ಪ್ರೀತಿ- ಪ್ರೇಮ- ರಸಿಕತೆ ಎಂದರೇನು ಗೊತ್ತಿಲ್ಲ. ಎಲ್ಲರಿಗಿಂತ ಹಿರಿಯ ಅವನಿಗೆ ಏನೂ ಬೇಡ ಯಾವಾಗಲೂ ಧ್ಯಾನದಲ್ಲಿ ಮಗ್ನನಾಗಿರುತ್ತಾನೆ. ನನ್ನನ್ನು ವಿವಾಹವಾಗು ಈ ಭೂಮಂಡಲದ ಒಡತಿ ನೀನಾಗುವೆ. ನನ್ನೊಂದಿಗೆ ಸುಖದಿಂದ ಇರುವೆ' ಎಂದು ಶಿವನನ್ನು ಹೀಯಾಳಿಸಿದನು.

ಸಮುದ್ರ ರಾಜನ ಅಹಂಕಾರದ ಮಾತುಗಳು, ಶಿವನಿಂದನೆ ಕೇಳಿದ ಪಾರ್ವತಿಗೆ ಕೋಪ ಬಂದಿತು. ಶಿವನಿಗೆ ಅವಮಾನ ಮಾಡುತ್ತಿದ್ದ ಸಮುದ್ರ ರಾಜನನ್ನು ಶಪಿಸಲು ಮುಂದಾದಳು ಸಮುದ್ರ ರಾಜ ಕೇಳು, ಗೊತ್ತು ಗುರಿಯಿಲ್ಲದೆ ನಿನ್ನನ್ನು ಹೊಗಳಿಕೊಳ್ಳುತ್ತಾ ನನ್ನ ಪತಿಯನ್ನು ಅವಮಾನ ಮಾಡಿರುವೆ. ನನಗೆ ನೋವು ದುಃಖ ಮಾಡಿದ ನಿನ್ನೊಳಗಿರುವ ಸಿಹಿ ನೀರು ಯಾರಿಗೂ ಕುಡಿಯಲು ಬರದಂತೆ ಈ ಕ್ಷಣದಿಂದಲೇ ಉಪ್ಪಾಗಲಿ ಎಂದು ಶಪಿಸಿದಳು. ಆಗಿನಿಂದ ಸಮುದ್ರದ ನೀರು ಉಪ್ಪಾಯಿತು. ಸಮುದ್ರ ರಾಜನಲ್ಲಿ ಸಂಪತ್ತು ಎಷ್ಟಿದ್ದರೇನು? ತನ್ನ ಅಹಂಕಾರದ ಮಾತಿನಿಂದ ಶಿವನನ್ನು ನಿಂದಿಸಿದ ಕಾರಣ ಪಾರ್ವತಿಯ ಶಾಪಕ್ಕೆ ಗುರಿಯಾಗಿ ಅಗಾದವಾದ ಸಾಗರದ ಸಿಹಿ ನೀರು ಉಪ್ಪಾಗಿ ಯಾರೂ ಕುಡಿಯದಂತಾಯಿತು. ನಾವು ಎಷ್ಟೇ ಗುಣ ಸಂಪನ್ನರಾಗಿದ್ದರೂ ಅಹಂಕಾರ ಒಂದಿದ್ದರೆ ಎಲ್ಲ ಗುಣಗಳೂ ಗೌಣವಾಗುತ್ತವೆ. ಅಹಂಕಾರ ನಮ್ಮನ್ನೇ ನಿರ್ನಾಮ ಮಾಡುತ್ತದೆ.

ಪ | ದ | ಬಂ | ಧ

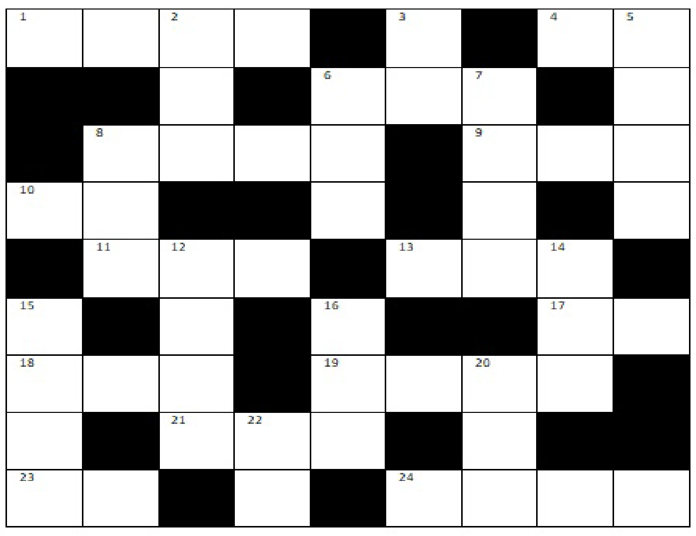

ಎಡದಿಂದ ಬಲಕ್ಕೆ:

1. ಸೇಡು ತೀರಿಸಿಕೊಳ್ಳುವುದು (4)
4. ಉಕ್ಕಿನ ಸಲಾಕೆಗೆ ಹೀಗೆನ್ನಬಹುದು (2)
6. ಅಗಡಿ ಕುಳಿತ ಕಾಡು (3)
8. ಒಂದೆಡೆ ನಿಲ್ಲದೆ ಅಲೆಯುವವನು (4)
9. ದೀಪಕ್ಕೆ ಮುತ್ತಿಕೊಳ್ಳುವ ಮಿಂಚುಹುಳ (3)
10. ಮಹಾಭಾರತದ ಒಂದು ಪಾತ್ರದಂತೆ ಕಾಣುವ ಕಿವಿ (2)
11. ಮಹಿಳೆಗೆ ಮತ್ತೊಂದು ಹೆಸರು (3)
13. ಪಾಕದ ಮಧ್ಯೆ ಕಾಪಾಡುವವನು ಇದ್ದಾನೆ (3)
17. ರಾಕ್ಷಸರ ಶಿಲ್ಪಿ (2)
18. ಹೊಗಳಿಕೆ ಅಥವಾ ಸ್ತುತಿಗೆ ಇನ್ನೊಂದು ಹೆಸರು (3)
19. ಮತ್ತೊಂದು. ಶಿರದಿಂದ ಆರಂಭವಾದ ಪೀಳಿಗೆ (4)
21. ಶರದ ಮಧ್ಯೆಯೇ ಇದ್ದಾನೆ ಬೇಡ (3)
23. ಕೀರ್ತಿಗೆ ಮತ್ತೊಂದು ಹೆಸರು (2)
24. ಒಳಮನಸ್ಸು (4)

ಎಡದಿಂದ ಬಲಕ್ಕೆ:

2. ಮೈಯೆಲ್ಲಾ ಹಳದಿ ಬಣ್ಣಕ್ಕೆ ತಿರುಗಿಕೊಳ್ಳುವ ರೋಗ (3)
3. ಕಡೆಗೆ ತಂಡ ಸಾಲ (2)
5. ಬಂಧನದಿಂದ ವಿಮೋಚನೆ (4)
6. ಮತ್ತೊಂದು ಬಿನ್ನಹ (3)
7. ಕಷ್ಟದ ಸಮಯವೆಂದರ್ಥ (4)
8. ಸಮುದ್ರಕ್ಕೆ ಪರ್ಯಾಯ ಪದವೇ (3)
12. ಹಿಡಿತವಿಲ್ಲದ ಎಂದರ್ಥ (4)
14. ಬಾಡು ಅಥವಾ ಸೀದುಹೋಗು (3)
15. ಸೋಲು ನಾಲ್ಕು ಅಕ್ಷರಗಳಲ್ಲಿ ಬಂದಿದೆ (4)
16. ಮನಸ್ಸಿನ ಉತ್ಸುಕತೆ (3)
20. ಆನೆಯನ್ನು ನಡೆಸುವವನು (3)
22. ಕ್ಷಾಮಕ್ಕೆ ಮತ್ತೊಂದು ಹೆಸರು (2)

ನಿನ್ನೆಯ ಉತ್ತರ

ಎಡದಿಂದ ಬಲಕ್ಕೆ: 1. ಬಹುಮಾನ 3. ಉತ್ತೇಜನ 5. ಪರಾಗ 6. ಪಾರಂಗತ 8. ಮಮಕಾರ 10. ಮಗಳು 11. ಸರಳು 14. ವನಸುಮ 16. ಅನಿಯತ 17. ದಹನ 18. ವರ್ತಮಾನ 19. ಲತಾಗೃಹ

ಮೇಲಿನಿಂದ ಕೆಳಕ್ಕೆ: 1. ಬಡಪಾಯಿ 2. ನಪತ 3. ಉಗಮ 4. ನವರತ್ನ 7. ಗಹಗಹಿಸು 9. ಮಚ್ಚರದಾನಿ 12. ಅವಯವ 13. ನತಗೆಹ 15. ಮದನ 16. ಅನಲ

● ಸಿ. ರವಿಶಂಕರ ಶಾಸ್ತ್ರಿ, ದಂಬೆ

ಸಮಾಚಾರ ಸಣ್ಣದಲ್ಲ

ಲಯಕ್ಕೆ ಮರಳಲು ಸಿಂಧು, ಲಕ್ಷ್ಯ ತಯಾರಿ

ಕುಮಮೊಟೊ (ಜಪಾನ್): ಭಾರತದ ಪಿ.ವಿ. ಸಿಂಧು ಮತ್ತು ಲಕ್ಷ್ಯ ಸೇನ್ ಅವರು ಮಂಗಳವಾರ ಆರಂಭವಾಗುವ ಕುಮಮೊಟೊ ಮಾಸ್ಟರ್ಸ್ ಜಪಾನ್ ಸೂಪರ್ 500 ಬ್ಯಾಡ್ಮಿಂಟನ್ ಟೂರ್ನಿಯಲ್ಲಿ ಲಯಕ್ಕೆ ಮರಳುವ

ವಿಶ್ವಾಸದಲ್ಲಿದ್ದಾರೆ. ಪ್ಯಾರಿಸ್ ಒಲಿಂಪಿಕ್ಸ್‌ನಲ್ಲಿ ನಿರಾಶಾ ದಾಯಕ ಪ್ರದರ್ಶನ ನೀಡಿದ್ದ ಸಿಂಧು ಮತ್ತು ಲಕ್ಷ್ಯ ಸೇನ್ ಅವರು ತಮ್ಮ ಸಹಜ ಆಟ ಕಂಡುಕೊಳ್ಳಲು ಪರದಾಡುತ್ತಿದ್ದಾರೆ. ಸಿಂಧು, ಡೆನ್ಮಾರ್ಕ್ ಓಪನ್ ಟೂರ್ನಿಯಲ್ಲಿ ಕ್ವಾರ್ಟರ್ ಫೈನಲ್ ಪ್ರವೇಶಿಸಿದ್ದರು. ಲಕ್ಷ್ಯ ಸೇನ್ ಆರ್ಕ್ಟಿಕ್ ಸೂಪರ್ 500 ಮತ್ತು ಡೆನ್ಮಾರ್ಕ್ ಓಪನ್ ಟೂರ್ನಿಗಳಲ್ಲಿ ಬೇಗನೇ ಹೊರಬಿದ್ದಿದ್ದರು. ಫಿನ್ಲೆಂಡ್‌ನಲ್ಲಿ ನಡೆದ ಆರ್ಕ್ಟಿಕ್ ಓಪನ್‌ನಲ್ಲಿ ಹೈದರಾಬಾದ್‌ನ ಆಟಗಾರ್ತಿ, ಕೆನಡಾದ ಮಿಚೆಲ್ ಲೀ ವಿರುದ್ಧ ಮೊದಲ ಸುತ್ತಿನಲ್ಲೇ ಸೋತು ಆಘಾತ ಅನುಭವಿಸಿದ್ದರು. ಒಡೆನ್ಸ್‌ನಲ್ಲಿ ನಡೆದ ಟೂರ್ನಿ ಯಲ್ಲಿ ಕ್ವಾರ್ಟರ್‌ಫೈನಲ್ ತಲುಪಿದ್ದರು. ಆದರೆ, ಒಲಿಂಪಿಕ್ಸ್ ಕಂಚಿನ ಪದಕ ವಿಜೇತೆ ಗ್ರೆಗೋರಿಯಾ ಮರಿಸ್ಕಾ ತಾಂಜುಂಗ್ (ಇಂಡೊನೇಷ್ಯಾ) ಎದುರು ನಿರ್ಣಾಯಕ ಗೇಮ್‌ನಲ್ಲಿ ಭಾರತೀಯ ಆಟಗಾರ್ತಿ ಎಡವಿದ್ದರು. ಈ ಹಿನ್ನಡೆಗಳ ಹೊರತಾಗಿಯೂ ಸಿಂಧು ತಮ್ಮ ತಯಾರಿ ಬಗ್ಗೆ ಆತ್ಮವಿಶ್ವಾಸ ಹೊಂದಿದ್ದಾರೆ. ನೂತನ ಕೋಚ್‌ಗಳಾದ ಅನೂಪ್ ಶ್ರೀಧರ್ ಮತ್ತು ಕೊರಿಯಾದ ದಿಗ್ಗಜ ಲೀ ಸೀಯುನ್ ಮಾರ್ಗದರ್ಶನದಲ್ಲಿ ಕಠಿಣ ಅಭ್ಯಾಸದಲ್ಲಿ ತೊಡಗಿದ್ದಾರೆ. ಸಿಂಧು, ಈ ಟೂರ್ನಿಯ ಮೊದಲ ಸುತ್ತಿನಲ್ಲಿ ಎಂಟನೇ ಶ್ರೇಯಾಂಕದ ಬುಸಾನನ್ ಒಂಗ್ಬಾ ಮ್ರುಂಗ್ಫನ್ (ಥಾಯ್ಲೆಂಡ್) ಅವರನ್ನು ಎದುರಿಸಲಿ ದ್ದಾರೆ. 23 ವರ್ಷ ವಯಸ್ಸಿನ ಲಕ್ಷ್ಯ, ಮೊದಲ ಸುತ್ತಿನಲ್ಲಿ ಮಲೇಷ್ಯಾದ ಲಿಯಾಂಗ್ ಜುನ್ ಹಾವೊ ಅವರನ್ನು ಎದುರಿಸಲಿದ್ದಾರೆ. ಮಹಿಳಾ ಡಬಲ್ಸ್ ವಿಭಾಗದಲ್ಲಿ ತ್ರೀಸಾ ಜೋಲಿ ಮತ್ತು ಗಾಯತ್ರಿ ಗೋಪಿಚಂದ್ ಕಣಕ್ಕಿಳಿಯಲಿದ್ದಾರೆ.

ಮ್ಯಾರಾಥಾನ್: ಸಚಿನ್‌ಗೆ ಪ್ರಶಸ್ತಿ

ಮಂಗಳೂರು: ಉಡುಪಿಯ ಸಚಿನ್ ಹಾಗೂ ಅಸ್ಸಾಮ್‌ನ ಬಿಜೋಯಾ ಬರ್ಮನ್ ಅವರು ನಿವಿಯಸ್ ಮಂಗಳೂರು ಮ್ಯಾರಥಾನ್ 2024 ಸ್ಪರ್ಧೆಯಲ್ಲಿ ಕ್ರಮವಾಗಿ ಪುರುಷರ ಮತ್ತು ಮಹಿಳೆಯರ ಮುಕ್ತ ವಿಭಾಗದಲ್ಲಿ ಪ್ರಶಸ್ತಿ ಗೆದ್ದರು. 42.2 ಕಿ.ಮೀ ದೂರವನ್ನು ಸಚಿನ್ 2 ಗಂಟೆ 43 ನಿಮಿಷ 55 ಸೆಕೆಂಡ್‌ಗಳಲ್ಲಿ ಕ್ರಮಿಸಿದರು. ಬಿಜೋಯಾ ಬರ್ಮನ್ ಅವರು 3 ಗಂಟೆ 38 ನಿಮಿಷ 8 ಸೆಕೆಂಡ್‌ಗಳಲ್ಲಿ ಓಟ ಮುಗಿಸಿದರು. ಪುರುಷರ ಮುಕ್ತ ವಿಭಾಗದಲ್ಲಿ ಸೂರಜ್ ಪ್ರಸಾದ ಮತ್ತು ದಿಲೀಪ್ ಕ್ರಮವಾಗಿ ಎರಡು ಮತ್ತು ಮೂರನೇ ಸ್ಥಾನ ಪಡೆದರು.

ಹಿಂದೂ, ಸಿಖ್ ಹಲಾಲ್ ಊಟವಿಲ್ಲ; ಏರಿಂಡಿಯ

ದೆಹಲಿ: ಏರ್ ಇಂಡಿಯ ವಿಮಾನಗಳಲ್ಲಿ ಹಿಂದೂ ಮತ್ತು ಸಿಖ್ ಪ್ರಯಾಣಿಕರಿಗೆ ಹಲಾಲ್ ಪ್ರಮಾಣೀಕೃತ ಮಾಂಸಾಹಾರಿ ಊಟ ನೀಡುವುದಿಲ್ಲ ಎಂದು ಏರ್ ಇಂಡಿಯ ವಿಮಾನಯಾನ ಸಂಸ್ಥೆ ಅಧಿಕೃತವಾಗಿ ಪ್ರಕಟಿಸಿದೆ. ಮುಸ್ಲಿಂ ಪ್ರಯಾಣಿಕರು ಬಯಸಿದರೆ ಹಲಾಲ್ ಪ್ರಮಾಣೀಕೃತ ಊಟ

ಪೂರೈಸ ಲಾಗುವುದು. ಅದಕ್ಕೆ ಮುಂಚಿತವಾಗಿಯೇ ತಿಳಿಸಿರ ಬೇಕು ಎಂದು ಏರ್ ಇಂಡಿಯ ವಿಮಾನಯಾನ ಸಂಸ್ಥೆ ತಿಳಿಸಿದೆ. ಹಿಂದೂ ಮತ್ತು ಸಿಖ್ ಪ್ರಯಾಣಿಕರು ಹಲಾಲ್ ಪ್ರಮಾಣೀಕೃತ ಊಟ ನೀಡದಂತೆ ದಶಕಗಳ ಸುದೀರ್ಘ ಅಭಿಯಾನ ನಡೆಸಿದ್ದಕ್ಕೆ ಈ ಪ್ರತಿಫಲ ಸಿಕ್ಕಿದೆ. ಇದಕ್ಕೆ ಹಿಂದೂ, ಸಿಖ್ ಪ್ರಯಾಣಿಕರು ಮೆಚ್ಚುಗೆ ವ್ಯಕ್ತಪಡಿಸಿದ್ದಾರೆ.

2.94 ಲಕ್ಷ ಕೋಟಿ ರು. ಆಂಧ್ರಪ್ರದೇಶ ಬಜೆಟ್

ಅಮರಾವತಿ: ಮುಖ್ಯಮಂತ್ರಿ ಎನ್.ಚಂದ್ರಬಾಬು ನಾಯ್ಡು ನೇತೃತ್ವದ ಆಂಧ್ರಪ್ರದೇಶದ ಎನ್‌ಡಿಎ ಸರಕಾರ 2.94 ಲಕ್ಷ ಕೋಟಿ ರು.ಗಳಷ್ಟು ಬೃಹತ್ ಗಾತ್ರದ ಬಜೆಟ್ ಮಂಡಿಸಿದೆ. ಆಂಧ್ರಪ್ರದೇಶದ ಹಣಕಾಸು ಸಚಿವ ಪಯ್ಯವುಲ ಕೇಶವ್ ಸೋಮವಾರ 2024-25ನೇ ಹಣಕಾಸು ವರ್ಷದ ಉಳಿದ ಅವಧಿಗೆ ಒಟ್ಟು 2,94,427 ಕೋಟಿ ರು. ಬಜೆಟ್ ಮಂಡಿಸಿದರು. ರಾಜ್ಯದ ಹಣಕಾಸು ವ್ಯವಸ್ಥೆಯನ್ನು ಪುನಶ್ಚೇತನಗೊಳಿಸುವ ಗುರಿಯನ್ನು ಬಜೆಟ್ ಹೊಂದಿದೆ. ಶಿಕ್ಷಣ, ಆರೋಗ್ಯ, ಗ್ರಾಮೀಣಾಭಿವೃದ್ಧಿ ಮತ್ತು ಸಮಾಜ ಕಲ್ಯಾಣ ಕ್ಷೇತ್ರಗಳಿಗೆ ಆದ್ಯತೆ ನೀಡುತ್ತದೆ ಎಂದರು.

ಎಂಎಸ್‌ಎಂಇ ಗಳಿಗೆ 100 ಕೋಟಿ ರು. ಸಾಲ

ದೆಹಲಿ: ಕೇಂದ್ರ ಸರಕಾರ ಸೂಕ್ಷ್ಮ, ಸಣ್ಣ ಮತ್ತು ಮಧ್ಯಮ ಪ್ರಮಾಣದ ಉದ್ಯಮ (ಎಂಎಸ್‌ಎಂಇ) ಗಳಿಗೆ ಉತ್ತೇಜನ ನೀಡಲು ಕ್ರೆಡಿಟ್ ಗ್ಯಾರಂಟಿ ಸ್ಕೀಮ್ ಮಾಡಿದೆ. ಯಾವುದೇ ಅಡಮಾನ ಇಲ್ಲದೇ ಎಂಎಸ್‌ಎಂಇಗಳಿಗೆ ಸಾಲ ನೀಡುವ ಕ್ರೆಡಿಟ್ ಗ್ಯಾರಂಟಿ ಸ್ಕೀಂ ಅನ್ನು 2024-25ರ ಬಜೆಟ್‌ನಲ್ಲಿ ಪ್ರಕಟಿಸಲಾಗಿತ್ತು. ಅದು ಶೀಘ್ರದಲ್ಲೇ

ಜಾರಿಗೆ ಬರಲಿದೆ. ಈ ಯೋಜನೆಯಡಿ ಸರಕಾರವೇ 100 ಕೋಟಿ ರು.ವರೆಗಿನ ಸಾಲಕ್ಕೆ ಗ್ಯಾರಂಟಿ ಒದಗಿಸಲಿದೆ ಎಂದು ಕೇಂದ್ರ ಹಣಕಾಸು ಸಚಿವೆ ನಿರ್ಮಲಾ ಸೀತಾರಾಮನ್ ಹೇಳಿದ್ದಾರೆ.

ರೋಹಿತ್ ಜೊತೆಗಿನ ಸಂಬಂಧ ಉತ್ತಮವಾಗಿದೆ | ನ್ಯೂಜಿಲೆಂಡ್ ಸಾಮರ್ಥ್ಯಕ್ಕೆ ತಕ್ಕದಾದಷ್ಟು ಆಡಿಲ್ಲ: ಗಂಭೀರ್

ಮುಖಭಂಗದ ನಂತರ ಗಂಭೀರ ಮಾತು

ಮುಂಬೈ: ತವರಿನಲ್ಲಿ ನ್ಯೂಜಿಲೆಂಡ್ ವಿರುದ್ಧ ವೈಟ್‌ವಾಷ್ ಮುಖಭಂಗ ಅನುಭವಿಸಿದ ನಂತರ ಭಾರತ ಕ್ರಿಕೆಟ್ ತಂಡದ ಮುಖ್ಯಕೋಚ್ ಗೌತಮ್ ಗಂಭೀರ್ ಅವರು ಮೊದಲ ಬಾರಿಗೆ ಪತ್ರಿಕಾಗೋಷ್ಠಿಯಲ್ಲಿ ಮಾತನಾಡಿದ್ದಾರೆ.

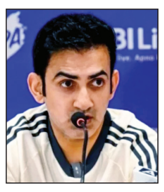

ಟೀಂ ಇಂಡಿಯಾ ಮೂರೂ (ಬ್ಯಾಟಿಂಗ್, ಬೌಲಿಂಗ್, ಫೀಲ್ಡಿಂಗ್) ವಿಭಾಗಗಳಲ್ಲಿ ವೈಫಲ್ಯ ಅನುಭವಿಸಿತು ಎಂದು ಒಪ್ಪಿಕೊಂಡಿದ್ದಾರೆ.

'ನಾವು ಚೆನ್ನಾಗಿ ಆಡಲಿಲ್ಲ ಎಂಬುದನ್ನು ಖಂಡಿತಾ ಒಪ್ಪಿಕೊಳ್ಳುತ್ತೇವೆ. ನಮ್ಮ ತಂಡವನ್ನು ಸಮರ್ಥಿಸಿಕೊಳ್ಳುವುದಕ್ಕಾಗಿ ನಾನಿಲ್ಲಿ ಕುಳಿತಿಲ್ಲ. ನಾವು ಮೂರೂ ವಿಭಾಗಗಳಲ್ಲಿ ವೈಫಲ್ಯ ಅನುಭವಿಸಿದೆವು. ಅವರು (ನ್ಯೂಜಿಲೆಂಡ್) ನಮಗಿಂತ ಹೆಚ್ಚು ವೃತ್ತಿಪರರಾಗಿ ಆಡಿದರು. ನಾವು ಅದನ್ನು ಒಪ್ಪುತ್ತೇವೆ. ಟೀಕೆಗಳನ್ನು ಸ್ವೀಕರಿಸುತ್ತಾ ಮುನ್ನಡೆಯುತ್ತೇವೆ. ಪ್ರತಿದಿನ ಸುಧಾರಣೆಗೊಳ್ಳುವತ್ತ ಸಾಗುತ್ತೇವೆ' ಎಂದಿದ್ದಾರೆ. 'ನಾಯಕ ರೋಹಿತ್ ಶರ್ಮಾ ಜೊತೆಗಿನ ನನ್ನ ಸಂಬಂಧ ಉತ್ತಮವಾಗಿದೆ. ಈ ಮೂರು ಪಂದ್ಯ ಗಳಿಗೂ ಮುನ್ನ ನಾವು ಕಾನ್ಪುರದಲ್ಲಿ (ಬಾಂಗ್ಲಾದೇಶ ವಿರುದ್ಧ) ಅದ್ಭುತವಾಗಿ ಆಡಿದ್ದೆವು. ನ್ಯೂಜಿಲೆಂಡ್ ಎದುರು ಸಾಮರ್ಥ್ಯಕ್ಕೆ ತಕ್ಕಂತೆ ನಾವು ಆಡಿಲ್ಲ ಎಂಬುದು ಗೊತ್ತಿದೆ. ಆದರೆ, ಅದು ನಮ್ಮ ಸಂಬಂಧದಲ್ಲಿ ಯಾವುದೇ ಬದಲಾವಣೆ ಮಾಡುವುದಿಲ್ಲ' ಎಂದು ಸ್ಪಷ್ಟಪಡಿಸಿದ್ದಾರೆ.

ಇದೇ ತಿಂಗಳು ಆಸ್ಟ್ರೇಲಿಯಾದಲ್ಲಿ ಆರಂಭವಾಗಲಿರುವ ಬಾರ್ಡರ್-ಗವಾಸ್ಕರ್ ಟೆಸ್ಟ್ ಸರಣಿ ಕುರಿತು, 'ಆಸ್ಟ್ರೇಲಿಯಾ ನಮ್ಮ ಹೊಸ ಎದುರಾಳಿ ಮತ್ತು ಅದು ಹೊಸ ಸರಣಿ. ಖಂಡಿತವಾಗಿಯೂ ನಾವು ಜಯ ಸಾಧಿಸುತ್ತೇವೆ ಎಂಬ ವಿಶ್ವಾಸದೊಂದಿಗೆ ತೆರಳುತ್ತಿದ್ದೇವೆ. ಟೀಕೆಗಳಿಂದ ಎದೆಗುಂದುವುದಿಲ್ಲ, ಭಾರತ ತಂಡದ ಕೋಚ್ ಆಗಿರುವುದು ಹೆಮ್ಮೆಯ ಸಂಗತಿ ಎಂದರು.

ಮೊದಲ ಟೆಸ್ಟ್‌ಗೆ ಬುಮ್ರಾ ನಾಯಕ

ಆಸ್ಟ್ರೇಲಿಯಾ ವಿರುದ್ಧದ ಐದು ಪಂದ್ಯಗಳ ಸರಣಿಯು ಇದೇ 26ರಿಂದ ಆರಂಭವಾಗಲಿದೆ. ಮೊದಲ ಪಂದ್ಯವು ಪರ್ತ್‌ನಲ್ಲಿ ನಡೆಯಲಿದೆ. ಒಂದು ವೇಳೆ ಆ ಪಂದ್ಯಕ್ಕೆ ರೋಹಿತ್ ಲಭ್ಯ ವಾಗದಿದ್ದರೆ, ವೇಗಿ-ಉಪನಾಯಕ ಜಸ್ಪ್ರೀತ್ ಬುಮ್ರಾ ತಂಡ ಮುನ್ನಡೆಸಲಿದ್ದಾರೆ ಎಂದು ಗಂಭೀರ್ ಖಚಿತಪಡಿಸಿದ್ದಾರೆ.

ಮಾಧ್ಯಮದವರೊಂದಿಗೆ ಗಂಭೀರ್ ದೂರವಿರಲಿ

ದೆಹಲಿ: ಮಾಧ್ಯಮದವರೊಂದಿಗೆ ಸಂವಾದ ನಡೆಸುವ ಸಂದರ್ಭದಲ್ಲಿ ಭಾರತ ಕ್ರಿಕೆಟ್ ತಂಡದ ಮುಖ್ಯಕೋಚ್ ಗೌತಮ್ ಗಂಭೀರ್ ಅವರಿಗೆ ಸರಿಯಾದ ನಡವಳಿಕೆ ಮತ್ತು ಪದಗಳ ಕೊರತೆಯಿದೆ ಎಂದು ಟೀಮ್ ಇಂಡಿಯಾದ ಮಾಜಿ ಕ್ರಿಕೆಟಿಗ ಸಂಜಯ್ ಮಂಜ್ರೇಕರ್ ವ್ಯಂಗ್ಯವಾಡಿದ್ದಾರೆ. ಮುಂಬರುವ ಬಾರ್ಡರ್-ಗವಾಸ್ಕರ್ ಟ್ರೋಫಿ ಹಾಗೂ ಈಚೆಗೆ ಮುಕ್ತಾಯಗೊಂಡ ನ್ಯೂಜಿಲೆಂಡ್ ವಿರುದ್ಧ ಟೆಸ್ಟ್ ಸರಣಿಯಲ್ಲಿ ವಿರಾಟ್ ಕೊಹ್ಲಿ-ರೋಹಿತ್ ಶರ್ಮಾ ಅವರ ಪ್ರದರ್ಶನದ ಬಗ್ಗೆ ಗಂಭೀರ್ ಮೊಂಡುತನದಿಂದ ಪ್ರತಿಕ್ರಿಯಿಸಿದ್ದಾರೆ ಎಂದು ಮಂಜ್ರೇಕರ್ ಗುಡುಗಿದ್ದಾರೆ. ಗಂಭೀರ್ ಅವರನ್ನು ಮಾಧ್ಯಮಗಳಿಂದ ದೂರವಿಡಿ ಎಂದು ಭಾರತೀಯ ಕ್ರಿಕೆಟ್ ನಿಯಂತ್ರಣ ಮಂಡಳಿಯನ್ನು (ಬಿಸಿಸಿಐ) ಒತ್ತಾಯಿಸುತ್ತೇನೆ. ಜತೆಗೆ, ಗಂಭೀರ್ ಅವರು ತೆರೆಮರೆಯಲ್ಲಿ ಕೆಲಸ ಮಾಡುವುದು ಉತ್ತಮ ಎಂದು ಮಂಜ್ರೇಕರ್ ಎಕ್ಸ್‌ನಲ್ಲಿ ಪೋಸ್ಟ್ ಮಾಡಿದ್ದಾರೆ. ಮಾಧ್ಯಮದವರೊಂದಿಗೆ ಸಂವಾದ ನಡೆಸಲು ಟೀಮ್ ಇಂಡಿಯಾ ನಾಯಕ ರೋಹಿತ್ ಶರ್ಮಾ ಮತ್ತು ಆಯ್ಕೆ ಸಮಿತಿಯ ಅಧ್ಯಕ್ಷ ಅಜಿತ್ ಅಗರ್ಕರ್ ಸೂಕ್ತ ಎಂದು ಮಂಜ್ರೇಕರ್ ಸಲಹೆ ನೀಡಿದ್ದಾರೆ. ಗಂಭೀರ್ ಅವರ ಯಾವ ಹೇಳಿಕೆ ಆಕ್ಷೇಪಾರ್ಹವಾಗಿತ್ತು ಎಂಬುದನ್ನು ಮಂಜ್ರೇಕರ್ ತಮ್ಮ ಪೋಸ್ಟ್‌ನಲ್ಲಿ ಸ್ಪಷ್ಟವಾಗಿ ಉಲ್ಲೇಖಿಸಿಲ್ಲ ಎಂದು ಪಿಟಿಐ ವರದಿ ಮಾಡಿದೆ.

ಆಸ್ಟ್ರೇಲಿಯಾಗೆ ಸ್ವೀನಿ ನಾಯಕ

ಸಿಡ್ನಿ: ಆಸ್ಟ್ರೇಲಿಯಾದ ಯುವ ಬ್ಯಾಟರ್ ನೇಥನ್ ಮ್ಯಾಕ್‌ಸ್ವೀನಿ ಅವರು ಭಾರತ ಎದುರಿನ ಟೆಸ್ಟ್ ಸರಣಿಯ ಮೊದಲ ಪಂದ್ಯದಲ್ಲಿ ಆರಂಭಿಕ ಬ್ಯಾಟರ್ ಆಗಿ ಕಣಕ್ಕಿಳಿಯುವುದು ಬಹುತೇಕ ಖಚಿತವಾಗಿದೆ. ಭಾನುವಾರ ಕ್ರಿಕೆಟ್ ಆಸ್ಟ್ರೇಲಿಯಾ ಪ್ರಕಟಿಸಿರುವ ತಂಡದಲ್ಲಿ ಮ್ಯಾಕ್ ಸ್ಥಾನ ಪಡೆದಿದ್ದಾರೆ. ಅವರು ಉಸ್ಮಾನ್ ಖ್ವಾಜಾ ಜೊತೆಗೆ ಇನಿಂಗ್ಸ್ ಆರಂಭಿಸಲಿದ್ದಾರೆ. ಇದೇ 22ರಿಂದ ಪರ್ತ್‌ನಲ್ಲಿ ಮೊದಲ ಪಂದ್ಯ ಆರಂಭವಾಗಲಿದೆ.

ತಂಡ: ಪ್ಯಾಟ್ ಕಮಿನ್ಸ್ (ನಾಯಕ), ಸ್ಕಾಟ್ ಬೊಲ್ಯಾಂಡ್, ಅಲೆಕ್ಸ್ ಕ್ಯಾರಿ, ಜೋಶ್ ಹ್ಯಾಜಲ್ವುಡ್, ಟ್ರಾವಿಸ್ ಹೆಡ್, ಜೋಶ್ ಇಂಗ್ಲಿಸ್, ಉಸ್ಮಾನ್ ಖ್ವಾಜಾ, ಮಾರ್ನಸ್ ಲಾಬುಷೇನ್, ನೇಥನ್ ಲಯನ್, ಮಿಚೆಲ್ ಮಾರ್ಷ್, ನೇಥನ್ ಮ್ಯಾಕ್‌ಸ್ವೀನಿ, ಸ್ಟೀವನ್ ಸ್ಮಿತ್, ಮಿಚೆಲ್ ಸ್ಟಾರ್ಕ್.

ಬಿಸಿಸಿಐ ವಿರುದ್ಧ ಸಿಎಎಸ್‌ಗೆ ಪಾಕ್ ಕ್ರಿಕೆಟ್ ಮಂಡಳಿ ಮೇಲ್ಮನವಿ

ಭಾರತದ ಜತೆ ಪಂದ್ಯ ಆಡಲ್ಲ: ಪಾಕ್

ಕರಾಚಿ: ಪಾಕಿಸ್ತಾನದ ಆತಿಥ್ಯದಲ್ಲಿ ಮುಂದಿನ ವರ್ಷ ನಡೆಯಲಿರುವ ಚಾಂಪಿಯನ್ಸ್ ಟ್ರೋಫಿಗೆ ಸಂಬಂಧಿಸಿದಂತೆ ಬಿಸಿಸಿಐ ಈಗಾಗಲೇ ತನ್ನ ನಿಲುವನ್ನು ತಿಳಿಸಿದೆ. ಯಾವುದೇ ಕಾರಣಕ್ಕೂ ಪಾಕ್‌ಗೆ ಭಾರತ ತಂಡ ಪ್ರಯಾಣಿಸುವುದಿಲ್ಲ, ಟೂರ್ನಿ ಹೈಬ್ರಿಡ್ ಮಾದರಿಯಲ್ಲಿ ನಡೆಸಿದರೆ ಮಾತ್ರ ಭಾಗಿಯಾಗುವುದಾಗಿ ಐಸಿಸಿಗೆ ಮತ್ತು ಪಾಕ್ ಕ್ರಿಕೆಟ್ ಮಂಡಳಿಗೆ ತಿಳಿಸಿದೆ. ಇದರ ಬೆನ್ನಲ್ಲೇ ಪಾಕಿಸ್ತಾನ ಕೂಡ ಭಾರತಕ್ಕೆ ಸೆಡ್ಡು ಹೊಡೆಯಲು ಮುಂದಾಗಿದೆ. ಭಾರತ ತಂಡ ಪಾಕ್‌ಗೆ ಬಾರದಿದ್ದರೆ, ಇನ್ನು ಮುಂದೆ ಪಾಕ್ ತಂಡ ಭಾರತ ವಿರುದ್ಧ ಆಡುವುದಿಲ್ಲ ಎಂದು ಹೇಳಿದೆ.

ಪಾಕಿಸ್ತಾನ ಸರಕಾರ ಕೂಡ ಈ ವಿಚಾರದಲ್ಲಿ ಮಧ್ಯ ಪ್ರವೇಶಿಸಿದ್ದು ಯಾವುದೇ ಕಾರಣಕ್ಕೂ ಹೈಬ್ರಿಡ್ ಮಾದರಿಯ ಟೂರ್ನಿಗೆ ಒಪ್ಪಿಗೆ ಸೂಚಿಸಬಾರದು ಎಂದು ಪಾಕ್ ಕ್ರಿಕೆಟ್ ಮಂಡಳಿಗೆ ನಿರ್ದೇಶನ ನೀಡಿದೆ ಎಂದು ತಿಳಿದುಬಂದಿದೆ. ಇನ್ನೊಂದೆಡೆ ಬಿಸಿಸಿಐ ವಿರುದ್ಧ ಕೋರ್ಟ್ ಆಫ್ ಆರ್ಬಿಟ್ರೇಷನ್ ಫಾರ್ ಸ್ಪೋರ್ಟ್ಸ್‌ಗೆ ಮೇಲ್ಮನವಿ ಸಲ್ಲಿಸಲು ಪಾಕಿಸ್ತಾನ ಕ್ರಿಕೆಟ್ ಮಂಡಳಿ ಸಜ್ಜಾಗಿದೆ ಎನ್ನಲಾಗಿದೆ.

ಚಾಂಪಿಯನ್ಸ್ ಟ್ರೋಫಿಗಾಗಿ ನಮ್ಮ ಸಿದ್ಧತೆಗಳು ಸಹಜವಾಗಿ ನಡೆಯುತ್ತಿವೆ ಮತ್ತು ಅದೇ ಶೈಲಿಯಲ್ಲಿ ಮುಂದುವರಿಯುತ್ತದೆ. ಭಾರತವು ಹಿಂದೆ ಸರಿಯಲು ನಿರ್ಧರಿಸಿದರೆ, ನಾವು ಕೂಡ ಮುಂದಿನ ದಿನಗಳಲ್ಲಿ ಭಾರತ ವಿರುದ್ಧದ ಐಸಿಸಿ ಪಂದ್ಯಗಳನ್ನು ಆಡುವುದಿಲ್ಲ ಎಂದು ಪಾಕ್ ಕ್ರಿಕೆಟ್ ಮಂಡಳಿ ಐಸಿಸಿಗೆ ತನ್ನ ನಿಲುವನ್ನು ತಿಳಿಸಿರುವುದಾಗಿ ವರದಿಯಾಗಿದೆ.

ಉಭಯ ದೇಶಗಳ ರಾಜತಾಂತ್ರಿಕ ಕಿತ್ತಾಟದಿಂದ ಟೂರ್ನಿಯನ್ನು ನಡೆಸುವುದು ಐಸಿಸಿಗೆ ನುಂಗಲಾರದ ತುತ್ತಾಗಿದೆ. ಟೂರ್ನಿ ನಡೆಯುವ 100 ದಿನ ಮುಂಚಿತವಾಗಿ ವೇಳಾಪಟ್ಟಿಯನ್ನು ಪ್ರಕಟಿಸಬೇಕಿದ್ದು, ಮುಂದಿನ ದಿನಗಳಲ್ಲಿ ಏನಾಗಲಿದೆ ಎಂದು ಕಾದು ನೋಡಬೇಕಿದೆ. ಸದ್ಯ ಐಸಿಸಿ ಎರಡೂ ದೇಶಗಳ ಕ್ರಿಕೆಟ್ ಮಂಡಳಿ ಜತೆ ಚರ್ಚೆ ನಡೆಸುತ್ತಿದೆ. ಪಾಕಿಸ್ತಾನ ಕ್ರಿಕೆಟ್ ಮಂಡಳಿ ಪ್ರಕಟಿಸಿದ ವೇಳಾಪಟ್ಟಿ ಪ್ರಕಾರ ಪಂದ್ಯಾವಳಿ ಫೆಬ್ರವರಿ 19 ರಿಂದ ಮಾರ್ಚ್ 9 ರವರೆಗೆ ನಡೆಯಲಿದ್ದು, ಲಾಹೋರ್, ರಾವಲ್ಪಿಂಡಿ ಮತ್ತು ಕರಾಚಿಯಲ್ಲಿ ಪಂದ್ಯಗಳನ್ನು ನಿಗದಿಪಡಿಸಿದೆ. ಭಾರತಕ್ಕೆ ಗಡಿ ಸಾಮೀಪ್ಯ ಇರುವ ಕಾರಣ ಲಾಹೋರ್‌ನಲ್ಲಿ ಭಾರತದ ಪಂದ್ಯಗಳನ್ನು ಯೋಜಿಸಿದೆ. ಪಂದ್ಯಾವಳಿಯಲ್ಲಿ ಭಾರತದ ಮೂರು ಗುಂಪು-ಹಂತದ ಪಂದ್ಯಗಳನ್ನು ಫೆಬ್ರವರಿ 20 (ಬಾಂಗ್ಲಾದೇಶ ವಿರುದ್ಧ), ಫೆಬ್ರವರಿ 23 (ಪಾಕಿಸ್ತಾನ ವಿರುದ್ಧ), ಮತ್ತು ಮಾರ್ಚ್ 2 (ನ್ಯೂಜಿಲೆಂಡ್ ವಿರುದ್ಧ) ರಂದು ನಿಗದಿಪಡಿಸಲಾಗಿದೆ.

ಯೂನಿವರ್ಸಲ್ ಫಸ್ಟ್ ಏಜ್ ಮಕ್ಕಳ ಚೆಸ್ ಪಂದ್ಯವಳಿ ಉದ್ಘಾಟನೆ

ಚೆಸ್ ಯೋಚನಾ ಶಕ್ತಿ ಹೆಚ್ಚಿಸುತ್ತದೆ: ಪ್ರಣವ್

ಬೆಂಗಳೂರು: ನಮ್ಮ ವ್ಯಕ್ತಿತ್ವವನ್ನು ಬೆಳೆಸಲು ಚೆಸ್ ಅತ್ಯುತ್ತಮ ಆಟವಾಗಿದೆ ಎಂದು ಚೆಸ್‌ನಲ್ಲಿ 16 ವರ್ಷದೊಳಗಿನವರ ವಿಶ್ವ ಚಾಂಪಿಯನ್ ಆಗಿರುವ ಕರ್ನಾಟಕದ ಕಿರಿಯ ಗ್ರ್ಯಾಂಡ್ ಮಾಸ್ಟರ್ ಪ್ರಣವ್ ಆನಂದ್ ಅವರು ಹೇಳಿದ್ದಾರೆ.

ಅವರು ಭಾನುವಾರ ಕೆಎಸ್‌ಸಿಎ ಮತ್ತು ಬಯುಡಿಸಿಎ ಆಶ್ರಯದಲ್ಲಿ ದೈಹಿಕ ಶಿಕ್ಷಣ ಮತ್ತು ಕ್ರೀಡಾ ವಿಭಾಗದ ಐಕ್ಯೂಎಸಿ ಉಪಕ್ರಮದಡಿ ಕೋಳೂರಿನ ಯೂನಿವರ್ಸಲ್ ಕ್ಯಾಂಪಸ್‌ನಲ್ಲಿ ಯೂನಿವರ್ಸಲ್ ಫಸ್ಟ್ ಏಜ್ ವಯೋಮಾನದ ಮಕ್ಕಳ ಚೆಸ್ ಪಂದ್ಯಾವಳಿಯನ್ನು ಉದ್ಘಾಟಿಸಿ ಮಾತನಾಡಿದರು. ಚೆಸ್‌ನಲ್ಲಿ ಸಾಧನೆಗೆ ನಿರಂತರ ಅಭ್ಯಾಸ ಅಗತ್ಯ ಎಂದು ಅವರು ಹೇಳಿದರು.

ಯುಜಿಐ ಅಧ್ಯಕ್ಷ ಆರ್.ಉಪೇಂದ್ರ ಶೆಟ್ಟಿ ಮಾತನಾಡಿ, ಚೆಸ್ ವಿಶ್ವಕ್ಕೆ ಭಾರತ ನೀಡಿದ ಶ್ರೇಷ್ಠ ಕೊಡುಗೆಯಾಗಿದೆ. ಮಕ್ಕಳ ಕೌಶಲ್ಯ, ಮಾನಸಿಕ ಸಾಮರ್ಥ್ಯವನ್ನು ಚುರುಕುಗೊಳಿಸುವುದರೊಂದಿಗೆ ಅವರ ಶೈಕ್ಷಣಿಕ ಮತ್ತು ಪಠ್ಯೇತರ ಚಟುವಟಿಕೆಗಳಲ್ಲಿ ಸಾಧನೆಗೆ ಚೆಸ್ ಸಹಕಾರಿ ಎಂದು ಅವರು ಅಭಿಪ್ರಾಯಪಟ್ಟರು. 9-19 ಬಾಲಕ ಮತ್ತು ಬಾಲಕಿಯರ ವಿಭಾಗಗಳಲ್ಲಿ ಸ್ಪರ್ಧೆ ನಡೆಯಿತು.

ಈ ಸಂದರ್ಭದಲ್ಲಿ ಆಡಳಿತಾಧಿಕಾರಿ ಜೆ ಸಂತೋಷ್ ಶೆಟ್ಟಿ, ಯುನಿವರ್ಸಲ್ ಪಿಯು ಕಾಲೇಜಿನ ಪ್ರಾಂಶುಪಾಲ ನವೀನ್ ಪ್ರದಾದ್, ಐಕ್ಯೂಎಸಿ ಸಂಯೋಜಕಿ ಸುಚಿತ್ರಾ ಶೆಟ್ಟಿ, ದೈಹಿಕ ಶಿಕ್ಷಣ ನಿರ್ದೇಶಕ ಜಲಕ್ ಶರ್ಮಾ, ಕೆಡಿಸಿಎ ಸಂಸ್ಥಾಪಕ ಅಧ್ಯಕ್ಷ ಜಯಪಾಲ ಚಂದಾಡಿ, ಬಯುಡಿಸಿಎ ಅಧ್ಯಕ್ಷೆ ಸೌಮ್ಯ ಎಂ.ಯು ಉಪಸ್ಥಿತರಿದ್ದರು.

ಬಹಿರಂಗ ಪ್ರಚಾರ ಅಂತ್ಯ | ಮಹಾರಾಷ್ಟ್ರ 288 ಕ್ಷೇತ್ರಕ್ಕೂ ಏಕಹಂತ ಮತದಾನ | ಜಾರ್ಖಂಡ್ 43 ಕ್ಷೇತ್ರಗಳಲ್ಲಿ ಮೊದಲ ಹಂತ

ಮಹಾರಾಷ್ಟ್ರ, ಜಾರ್ಖಂಡ್ ಪ್ರಚಾರ ಅಂತ್ಯ ನಾಳೆ ಮತ

ಮಹಾರಾಷ್ಟ್ರದಲ್ಲಿ ಬುಧವಾರ ನಡೆಯಲಿರುವ ವಿಧಾನಸಭೆ ಚುನಾವಣೆಗಾಗಿ ವಾರಗಳ ಕಾಲ ಪ್ರಚಾರ ನಡೆಸಿ ದಣಿದ 'ಮಹಾಯುತಿ' ಮೈತ್ರಿಕೂಟದ 3 ಪಕ್ಷಗಳ ನಾಯಕರಾದ ಡಿಸಿಎಂ ದೇವೇಂದ್ರ ಫಡ್ನವಿಸ್, ಸಿಎಂ ಏಕನಾಥ ಶಿಂದೆ ಮತ್ತು ಡಿಸಿಎಂ ಅಜಿತ್ ಪವಾರ್ ಒಂದೆಡೆಯಾದರೆ, ಇನ್ನೊಂದೆಡೆ 'ಮಹಾ ವಿಕಾಸ್ ಅಘಾಡಿ' ಒಕ್ಕೂಟದ 3 ಪ್ರಮುಖ ಪಕ್ಷಗಳ ನಾಯಕರಾದ ನಾನಾ ಪಟೋಲೆ, ಉದ್ಧವ್ ಠಾಕ್ರೆ ಮತ್ತು ಶರದ್ ಪವಾರ್.

ಮುಂಬೈ/ರಾಂಚಿ: ಮಹಾರಾಷ್ಟ್ರ ವಿಧಾನಸಭೆಯ 288 ಕ್ಷೇತ್ರಗಳಿಗೆ ಒಂದೇ ಹಂತದಲ್ಲಿ ಹಾಗೂ ಜಾರ್ಖಂಡ್ ವಿಧಾನಸಭೆಯ 43 ಕ್ಷೇತ್ರಗಳಿಗೆ ಮೊದಲ ಹಂತದಲ್ಲಿ ಬುಧವಾರ ಚುನಾವಣೆ ನಡೆಯಲಿದ್ದು, ಬಹಿರಂಗ ಪ್ರಚಾರ ಸೋಮವಾರ ಸಂಜೆ ಕೊನೆಗೊಂಡಿದೆ. ಜಾರ್ಖಂಡ್‌ನಲ್ಲಿ ಉಳಿದ 38 ವಿಧಾನಸಭಾ ಕ್ಷೇತ್ರಗಳಿಗೆ ನ.20ರಂದು ಮತದಾನಕ್ಕೆ ದಿನ ನಿಗದಿಯಾಗಿದೆ.

ಅಲ್ಲದೇ, ದೇಶದ 15 ರಾಜ್ಯಗಳಲ್ಲಿ 23 ವಿಧಾನಸಭಾ ಕ್ಷೇತ್ರಗಳಲ್ಲಿ ಹಾಗೂ ಕೇರಳದ ವಯನಾಡು ಸೇರಿದಂತೆ ಎರಡು ಲೋಕಸಭಾ ಕ್ಷೇತ್ರಗಳಲ್ಲಿಯೂ ಇದೇ ವೇಳೆ ಉಪ ಚುನಾವಣೆ ನಡೆಯಲಿದ್ದು, ನ.23ರಂದೇ ಈ ಕ್ಷೇತ್ರಗಳ ಮತ ಎಣಿಕೆಯೂ ನಡೆದು ಫಲಿತಾಂಶವೂ ಪ್ರಕಟವಾಗಲಿದೆ.

ಮಹಾರಾಷ್ಟ್ರದಲ್ಲಿ ಆಡಳಿತಾರೂಢ ಪಕ್ಷಗಳಾದ ಶಿವಸೇನೆ (ಶಿಂದೆ ಬಣ), ಬಿಜೆಪಿ ಮತ್ತು ನ್ಯಾಷನಲಿಸ್ಟ್ ಕಾಂಗ್ರೆಸ್ ಪಾರ್ಟಿ(ಎನ್‌ಸಿಪಿ) ಅಜಿತ್ ಪವಾರ್ ಬಣದ ಒಕ್ಕೂಟವಾದ 'ಮಹಾಯುತಿ' ಹಾಗೂ ಕಾಂಗ್ರೆಸ್, ಶಿವಸೇನೆ(ಉದ್ಧವ್ ಬಣ) ಮತ್ತು ಎನ್‌ಸಿಪಿ(ಶರದ್ ಬಣ) ಒಕ್ಕೂಟವಾದ 'ಮಹಾ ವಿಕಾಸ್ ಅಘಾಡಿ' ನಡುವೆ ನೇರ ಹಣಾಹಣಿ ನಡೆದಿದೆ. ಉಳಿದಂತೆ ಸಮಾಜವಾದಿ ಪಕ್ಷ, ಎಐಎಂಐಎಂ, ಎಂಎನ್‌ಎಸ್, ಬಿಎಸ್‌ಪಿ ಮೊದಲಾದ ಪಕ್ಷಗಳ ಸ್ಪರ್ಧೆ ನೆಪಮಾತ್ರಕ್ಕೆ ಎನ್ನುವಂತಿದೆ. ಎರಡೂ ಮೈತ್ರಿಕೂಟಗಳೂ ಮಹಿಳೆಯರು, ಯುವಜನರನ್ನೇ ಗುರಿ ಮಾಡಿಕೊಂಡಿರುವುದು ಚುನಾವಣಾ ಪ್ರಣಾಳಿಕೆಯಲ್ಲಿ ಅರಿವಾಗುತ್ತದೆ. ಮಹಿಳೆಯರಿಗೆ ಮಾಸಿಕ ಆರ್ಥಿಕ ನೆರವು, ಯುವಜನರಿಗೆ ಉದ್ಯೋಗ ಸೃಷ್ಟಿಯ ಭರವಸೆ ನೀಡಲಾಗಿದೆ.

ಶತಾಯುಷಿ 'ಮಹಾ' ವಿಶೇಷ

ಮಹಾರಾಷ್ಟ್ರದಲ್ಲಿ ಶತಾಯುಷಿ ಮತದಾರರ ಸಂಖ್ಯೆ ಅಚ್ಚರಿ ಪಡುವಷ್ಟಿದೆ. 47,392 ಮತದಾರರ ವಯಸ್ಸು 100 ವರ್ಷಗಳನ್ನು ದಾಟಿದೆ. ಅವರಲ್ಲಿ 110 ಹಿರಿಯ ಜೀವಿಗಳಂತೂ 120 ವರ್ಷ ಮೀರಿದವರಾಗಿದ್ದಾರೆ ಎಂಬ ಅಂಕಿ ಅಂಶ ಲಭ್ಯವಾಗಿದೆ.

ಯುವಶಕ್ತಿ: ಒಟ್ಟು 9.70 ಕೋಟಿ ಮತದಾರರಲ್ಲಿ 1.88 ಕೋಟಿ (ಶೇ.19.42)ಯಷ್ಟು ಮತದಾರರು ಯುವಜನರೇ ಆಗಿದ್ದಾರೆ ಎಂಬುದೂ ಗಮನಾರ್ಹ ಅಂಶವಾಗಿದೆ.

ಬುಡಕಟ್ಟು ಜನರ ನಾಡು ಜಾರ್ಖಂಡ್

ರಾಂಚಿ: ಗಿರಿ-ಪರ್ವತಗಳ ನಾಡು, ಖನಿಜ ಸಂಪತ್ತಿನ ನೆಲೆವೀಡು ಜಾರ್ಖಂಡ್ ರಾಜ್ಯ ಬುಡಕಟ್ಟು ಜನರ ನಾಡು. 24 ಜಿಲ್ಲೆಗಳ ಪುಟ್ಟ ರಾಜ್ಯದಲ್ಲಿ 81 ವಿಧಾನಸಭಾ ಕ್ಷೇತ್ರಗಳಿದ್ದು, 2.60 ಕೋಟಿ ಮತದಾರ ರಿದ್ದಾರೆ. ಅವರಲ್ಲಿ ಶೇ.26 ರಷ್ಟು ಮತದಾರರು ಬುಡ ಕಟ್ಟು ಜನರೇ ಆಗಿದ್ದಾರೆ ಎಂಬುದು ಉಲ್ಲೇಖಾರ್ಹ. ಮೊದಲ ಹಂತದ ಮತದಾನಕ್ಕೆ ಸಜ್ಜಾಗಿ ರುವ 43 ಕ್ಷೇತ್ರಗಳಲ್ಲಿ ಬಹಿ ರಂಗ ಪ್ರಚಾರಕ್ಕೆ ಕೊನೆಯ ದಿನವಾದ ಸೋಮವಾರ ಬಿಜೆಪಿಯ ಚುನಾವಣಾ ಚಾಣಾಕ್ಷ, ಕೇಂದ್ರ ಗೃಹ ಸಚಿವ ಅಮಿತ್ ಶಾ, ಒಂದೇ ದಿನ 3 ಕಡೆ ಬೃಹತ್ ರ‍್ಯಾಲಿಗಳನ್ನು ನಡೆಸಿದ್ದಾರೆ. ಬಿಜೆಪಿ ಮತ್ತು ಮಾಜಿ ಸಿಎಂ ಚಂಪೈ ಸೊರೇನ್, ಜಾರ್ಖಂಡ್ ವಿಕಾಸ್ ಮೋರ್ಚಾ(ಜೆವಿಎಂ) ಆಲ್ ಜಾರ್ಖಂಡ್ ಸ್ಟುಡೆಂಟ್ಸ್ ಯುನಿಯನ್(ಎಜೆಎಸ್‌ಯು) ಒಗ್ಗೂಡಿ ಜಾರ್ಖಂಡ್ ಚುನಾವಣೆ ಎದುರಿಸುತ್ತಿವೆ. ಇನ್ನೊಂದೆಡೆ, ಆಡಳಿತಾರೂಢ ಪಕ್ಷ, ಮುಖ್ಯಮಂತ್ರಿ ಹೇಮಂತ್ ಸೊರೇನ್ ನೇತೃತ್ವದ ಜಾರ್ಖಂಡ್ ಮುಕ್ತಿ ಮೋರ್ಚಾ (ಜೆಎಂಎಂ), ಕಾಂಗ್ರೆಸ್, ಆರ್‌ಜೆಡಿ ಜತೆಗೂಡಿ 'ಇಂಡಿಯ' ಒಕ್ಕೂಟದ ಭಾಗವಾಗಿ ಸ್ಪರ್ಧೆ ಮಾಡುತ್ತಿವೆ. ಇಂಡಿಯ ಒಕ್ಕೂಟದಿಂದ ಜೆಎಂಎಂ 43 ಕ್ಷೇತ್ರ, ಕಾಂಗ್ರೆಸ್ 30, ಆರ್‌ಜೆಡಿ 6, ಎಡಪಕ್ಷಗಳು 2 ಕ್ಷೇತ್ರಗಳಲ್ಲಿ ಸ್ಪರ್ಧೆ ಮಾಡಿವೆ.

2019 ಫಲಿತಾಂಶ

ಜೆಎಂಎಂ	30
ಕಾಂಗ್ರೆಸ್	16
ಆರ್‌ಜೆಡಿ	1
ಬಿಜೆಪಿ	25
ಜೆವಿಎಂ(ಪಿ)	3
ಎಜೆಎಸ್‌ಯು	2
ಸಿಪಿಐ-ಎಂಎಲ್	1
ಎನ್‌ಸಿಪಿ	1
ಪಕ್ಷೇತರ	2
ಒಟ್ಟು ಕ್ಷೇತ್ರ	81

ಮತದಾರರು

ಪುರುಷರು	1.31 ಕೋಟಿ
ಮಹಿಳೆಯರು	1.29 ಕೋಟಿ
ಒಟ್ಟು ಮತದಾರರು	2.60 ಕೋಟಿ
ಮೊದಲ ಬಾರಿ ಮತದಾನ	11.84 ಲಕ್ಷ
ಯುವ ಮತದಾರರು	66.84 ಲಕ್ಷ

ಮಹಾರಾಷ್ಟ್ರ ವಿಧಾನಸಭೆ ಚುನಾವಣೆ

ಪಕ್ಷಗಳು	ರಾಜ್ಯ ಮುಖಂಡರು	ಹುದ್ದೆ	ಕ್ಷೇತ್ರ
ಬಿಜೆಪಿ	ದೇವೇಂದ್ರ ಫಡ್ನವೀಸ್	ಡಿಸಿಎಂ	ನಾಗಪುರ-ನೈರುತ್ಯ
ಶಿವಸೇನೆ(ಶಿಂದೆ ಬಣ)	ಏಕನಾಥ ಶಿಂದೆ	ಸಿಎಂ	ಕೊಪ್ರಿ ಪಚ್‌ಕಪಡಿ
ಎನ್‌ಸಿಪಿ (ಅಜಿತ್ ಬಣ)	ಅಜಿತ್ ಪವಾರ್	ಡಿಸಿಎಂ	ಬಾರಾಮತಿ
ಕಾಂಗ್ರೆಸ್	ನಾನಾ ಪಟೋಲೆ	ಎಂಪಿಸಿಸಿ ಅಧ್ಯಕ್ಷ	ಸಕೋಲಿ
ಶಿವಸೇನೆ(ಉದ್ದವ್ ಬಣ)	ಉದ್ದವ್ ಠಾಕ್ರೆ	ಮಾಜಿ ಸಿಎಂ	ಎಂಎಲ್‌ಸಿ
ಎನ್‌ಸಿಪಿ(ಶರದ್ ಬಣ)	ಜಯಂತ್ ಪಾಟೀಲ್		ಇಸ್ಲಾಂಪುರ

ಶೇಕಡಾ ಮತ ಗಳಿಕೆ	2019	2014
ಒಟ್ಟು ಮತದಾನ	61.44	63.38
ಬಿಜೆಪಿ	25.75	27.81
ಶಿವಸೇನೆ	16.41	19.45
ಕಾಂಗ್ರೆಸ್	15.87	17.94
ಎನ್‌ಸಿಪಿ	16.71	17.24
ಎಐಎಂಐಎಂ	1.34	0.93
ಎಂಎನ್‌ಎಸ್	2.25	3.17

ರಾಜ್ಯಾದ್ಯಂತ ಮತಗಟ್ಟೆಗಳು

ನಗರ ಪ್ರದೇಶ 42,604
ಗ್ರಾಮೀಣ ಭಾಗ 57,582
ಒಟ್ಟು ಮತಗಟ್ಟೆ 1,00,186

ಮತದಾರರು

ಯುವಜನರು 1,88,45,005
ಹಿರಿಯರು (60-70) 1,52,71,352
ವೃದ್ಧರು (60-70) 24,81,996
ಶತಾಯುಷಿ (100-119) 47,282
120 ವರ್ಷದವರು 110
ವಿಶೇಷ ಚೇತನರು 6,41,425

ಮಹಾರಾಷ್ಟ್ರ ವಿಧಾನಸಭೆ ಚುನಾವಣೆ 2019ರ ಫಲಿತಾಂಶದ ನಕ್ಷೆ

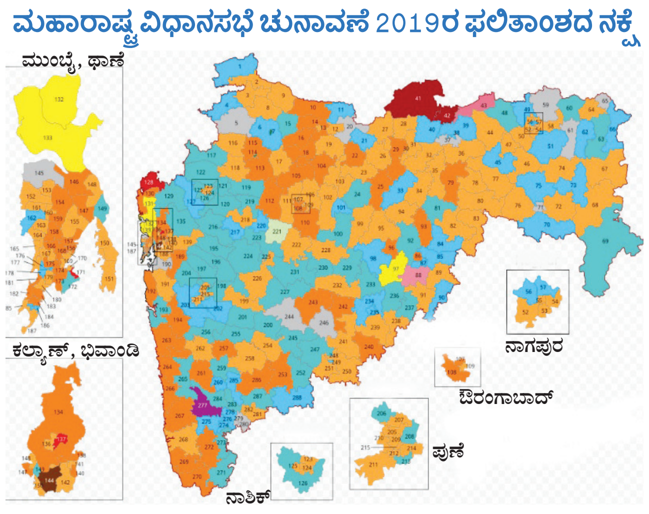

ವಿಧಾನಸಭಾ ಕ್ಷೇತ್ರ 288
ಒಟ್ಟು ಮತದಾರರು 9,70,25,119
ಮಹಿಳೆಯರು 4,69,96,279
ಪುರುಷರು 5,00,22,739
ತೃತೀಯ ಲಿಂಗಿ 6,101

ಮಹಾಯುತಿ ಮೈತ್ರಿಕೂಟ

ಪಕ್ಷ	ಸ್ಪರ್ಧೆ ಕ್ಷೇತ್ರ
ಬಿಜೆಪಿ	148(4)
ಶಿವಸೇನೆ(ಶಿಂದೆ ಬಣ)	85(6)
ಎನ್‌ಸಿಪಿ(ಅಜಿತ್ ಬಣ)	55(9)
ಜನ ಸುರಾಜ್ಯ ಶಕ್ತಿ	2(1)
ಆರ್‌ವೈಎಸ್‌ಪಿ	1(1)
ಆರ್‌ಎಸ್‌ವಿಎ	1

(ಮಹಾಯುತಿ ಮೈತ್ರಿಕೂಟದಲ್ಲಿ ಬಿಜೆಪಿ ಹಂಚಿಕೆ ಆಗಿರುವುದು 148 ಕ್ಷೇತ್ರ ಮಾತ್ರ. ಆದರೆ, ಹೆಚ್ಚುವರಿಯಾಗಿ ಒಬ್ಬ ಅಭ್ಯರ್ಥಿ ಯನ್ನು ಕಮಲ ಚಿಹ್ನೆ ಮೇಲೆ ಕಣಕ್ಕಿಳಿಸ ಲಾಗಿದೆ. ಮತ್ತೆ 3 ಕ್ಷೇತ್ರಗಳಲ್ಲಿ ಎನ್‌ಸಿಪಿ(ಅಜಿತ್ ಬಣ) ಜತೆ ಫ್ರೆಂಡ್ಲಿ ಫೈಟ್ ನಡೆದಿದೆ. ಶಿವಸೇನೆ(ಶಿಂದೆ ಬಣ)ಗೆ ಹಂಚಿಕೆ ಆಗಿರುವುದು 85 ಕ್ಷೇತ್ರ ಮಾತ್ರ. ಆದರೆ, ಹೆಚ್ಚುವರಿಯಾಗಿ 6 ಅಭ್ಯರ್ಥಿಗಳನ್ನು ಕಣಕ್ಕಿಳಿಸಿದೆ. ಒಬ್ಬರು ಆರ್‌ವೈಎಸ್‌ಪಿ, ಐವರು ಎನ್‌ಸಿಪಿ(ಅಜಿತ್ ಬಣ) ವಿರುದ್ಧವೇ ಸ್ಪರ್ಧೆ ಮಾಡಿದ್ದಾರೆ. ಎನ್‌ಸಿಪಿ(ಅಜಿತ್ ಬಣ) ಕೂಡಾ 9 ಕ್ಷೇತ್ರಗಳಲ್ಲಿ, ಆರ್‌ವೈಎಸ್‌ಪಿ 1 ಕ್ಷೇತ್ರದಲ್ಲಿ ಮಿತ್ರಪಕ್ಷಗಳ ವಿರುದ್ಧವೇ ಸ್ಪರ್ಧೆ ಮಾಡಿವೆ.)

ಮಹಾ ವಿಕಾಸ್ ಅಘಾಡಿ ಒಕ್ಕೂಟ

ಪಕ್ಷ	ಸ್ಪರ್ಧೆ ಕ್ಷೇತ್ರ
ಕಾಂಗ್ರೆಸ್	100(2)
ಶಿವಸೇನೆ(ಉದ್ದವ್ ಬಣ)	90(2)
ಎನ್‌ಸಿಪಿ(ಶರದ್ ಬಣ)	85(1)
ಸಮಾಜವಾದಿ ಪಕ್ಷ	2(7)
ಪಿಡಬ್ಲ್ಯುಪಿಐ	4
ಸಿಪಿಐ	2(1)
ಸಿಪಿಐ-ಎಂ	1

(ಎಂವಿಎ ಒಕ್ಕೂಟದಲ್ಲಿ ಕಾಂಗ್ರೆಸ್‌ಗೆ 100 ಕ್ಷೇತ್ರಗಳ ಹಂಚಿಕೆ ಆಗಿದ್ದು, 2 ಕ್ಷೇತ್ರಗಳಲ್ಲಿ ಎನ್‌ಸಿಪಿ (ಶರದ್ ಬಣ), ಸಿಪಿಐ-ಎಂ ವಿರುದ್ಧವೇ ಸ್ಪರ್ಧೆ ಮಾಡಿದೆ. ಶಿವಸೇನೆ(ಉದ್ದವ್ ಬಣ)ಕ್ಕೆ 90 ಕ್ಷೇತ್ರ ಸಿಕ್ಕಿವೆ. 2 ಕ್ಷೇತ್ರಗಳಲ್ಲಿ ಮಿತ್ರಪಕ್ಷಗಳ ವಿರುದ್ಧವೇ ಸ್ಪರ್ಧಿಸಿದೆ. ಎನ್‌ಸಿಪಿ 85 ಕ್ಷೇತ್ರ ನಿಗದಿಯಾಗಿದ್ದರೂ 1 ಕ್ಷೇತ್ರದಲ್ಲಿ ಫ್ರೆಂಡ್ಲಿ ಫೈಟ್ ನಡೆಸಿದೆ. ಅಖಿಲೇಶ್ ಯಾದವ್ ನೇತೃತ್ವದ ಎಸ್‌ಪಿಗೆ ಎಂವಿಎಯಿಂದ 2 ಕ್ಷೇತ್ರಗಳನ್ನಷ್ಟೇ ನೀಡಲಾಗಿದೆ. ಹಾಗಿದ್ದೂ ಹೆಚ್ಚುವರಿ 7 ಕ್ಷೇತ್ರಗಳಲ್ಲಿ ಇಂಡಿ ಒಕ್ಕೂಟದ ಪಕ್ಷಗಳ ವಿರುದ್ಧವೇ ಸೆಣಸುತ್ತಿದೆ.)

ಫಲಿತಾಂಶ

	2019	2014
ಬಿಜೆಪಿ	105	122
ಶಿವಸೇನೆ	56	63
ಕಾಂಗ್ರೆಸ್	44	42
ಎನ್‌ಸಿಪಿ	54	41
ಎಐಎಂಐಎಂ	2	2
ಎಂಎನ್‌ಎಸ್	1	1

ಇತರೆ ಪಕ್ಷಗಳ ಸ್ಪರ್ಧೆ ಕ್ಷೇತ್ರ

ಎಂಎನ್‌ಎಸ್	135
ಬಿಎಸ್‌ಪಿ	288
ಆರ್‌ಎಸ್‌ಪಿ	151
ವಿಬಿಎ	110
ಎಎಸ್‌ಪಿ	40
ಎಐಎಂಐಎಂ	16